

**INFORME PROCESO MATRICULA
DEL ESTUDIANTE PRIMER AÑO
2015 INSTITUCIONAL**

INDICE

INTRODUCCIÓN

INFORME: PROCESO DE MATRÍCULA DE PRIMER AÑO

FACULTAD ARTE

- Calidad de los seleccionados
 - Puntaje PSU total
 - Notas de enseñanza media
- Descriptivos generales
 - Género del estudiante
 - Tipo de colegio de origen
 - Quintil del estudiante
 - Región de residencia

FACULTAD CIENCIAS NATURALES Y EXACTAS

- Calidad de los seleccionados
 - Puntaje PSU total
 - Notas de enseñanza media
- Descriptivos generales
 - Género del estudiante
 - Tipo de colegio de origen
 - Quintil del estudiante
 - Región de residencia

FACULTAD DE INGENIERÍA

- Calidad de los seleccionados
 - Puntaje PSU total
 - Notas de enseñanza media
- Descriptivos generales
 - Género del estudiante
 - Tipo de colegio de origen
 - Quintil del estudiante
 - Región de residencia

FACULTAD CIENCIAS DE LA EDUCACIÓN

- Calidad de los seleccionados
 - Puntaje PSU total
 - Notas de enseñanza media
- Descriptivos generales
 - Género del estudiante

- Tipo de colegio de origen
- Quintil del estudiante
- Región de residencia

FACULTAD CIENCIAS DE LA ACTIVIDAD FÍSICA Y DEL DEPORTE

- Calidad de los seleccionados
 - Puntaje PSU total
 - Notas de enseñanza media
- Descriptivos generales
 - Género del estudiante
 - Tipo de colegio de origen
 - Quintil del estudiante
 - Región de residencia

FACULTAD CIENCIAS DE LA SALUD

- Calidad de los seleccionados
 - Puntaje PSU total
 - Notas de enseñanza media
- Descriptivos generales
 - Género del estudiante
 - Tipo de colegio de origen
 - Quintil del estudiante
 - Región de residencia

FACULTAD DE HUMANIDADES

- Calidad de los seleccionados
 - Puntaje PSU total
 - Notas de enseñanza media
- Descriptivos generales
 - Género del estudiante
 - Tipo de colegio de origen
 - Quintil del estudiante
 - Región de residencia

FACULTAD CIENCIAS SOCIALES

- Calidad de los seleccionados
 - Puntaje PSU total
 - Notas de enseñanza media
- Descriptivos generales
 - Género del estudiante
 - Tipo de colegio de origen
 - Quintil del estudiante

- Región de residencia

CARRERAS VESPERTINAS

- Calidad de los seleccionados
 - Puntaje PSU total
 - Notas de enseñanza media
- Descriptivos generales
 - Género del estudiante
 - Tipo de colegio de origen
 - Quintil del estudiante
 - Región de residencia

CAMPUS SAN FELIPE

- Calidad de los seleccionados
 - Puntaje PSU total
 - Notas de enseñanza media
- Descriptivos generales
 - Género del estudiante
 - Tipo de colegio de origen
 - Quintil del estudiante
 - Región de residencia

POSTULACIONES TOTALES

TASA DE RATIFICACIÓN POR FACULTAD Y CAMPUS

MATRICULA TOTAL

INTRODUCCIÓN

Para efectos de conocer el comportamiento de sus indicadores de gestión en docencia y enfocar más eficientemente las políticas en pregrado, utiliza un mecanismo llamado “Análisis de Progresión del Estudiante”.

El objetivo de este método es entender los principales procesos asociados a la gestión en docencia, los cuales se analizan profundamente en 3 informes, que corresponden a: 1.- selección, 2.- matrícula de primer año, e informes tasa de ratificación, matrícula total y postulaciones totales permitiendo un análisis holístico de los aspectos asociados a la gestión docente y una mayor eficacia en la toma de decisiones.

Las metodologías utilizadas van desde lo descriptivo a lo inferencial, utilizando análisis de frecuencias.

INFORME: PROCESO DE MATRICULA DE PRIMER AÑO INSTITUCIONAL

CAMPUS VALPARAISO

Objetivo general

Evaluar las condiciones y calidad de los matriculados por vía regular y la efectividad de la matrícula.

➤ **Calidad de los seleccionados**

Facultad de Arte

	Nombre Carrera
2630	PEDAGOGÍA EN ARTES PLÁSTICAS
2632	LICENCIATURA EN ARTE
2638	DIBUJANTE PROYECTISTA
2639	DISEÑO GRÁFICO
2640	PEDAGOGÍA EN EDUCACIÓN MUSICAL
2697	TEATRO

Variable PSU

Tabla N°1: Tabla de máximo y mínimo del puntaje PSU

	MÍNIMO	MÁXIMO	PROMEDIO
2630	502,5	729,5	588,3
2632	486,5	684,0	546,9
2638	475,5	607,0	541,9
2639	478,5	618,5	542,3
2640	502,5	632,0	573,0
2697	479,0	652,5	541,2

Fuente:DEMRE

En la Facultad de Arte el puntaje mínimo de la PSU es de 475.5 que corresponde a la carrera Dibujante proyectista, el puntaje máximo es de 684.0 que se encuentra en la carrera Licenciatura en Arte.

El puntaje promedio más alto es de 588.3 que corresponde a la carrera Pedagogía en Artes Plásticas.

Gráfico N°1: Puntajes mínimo y máximo Prueba de Selección Universitaria de la Facultad de Arte

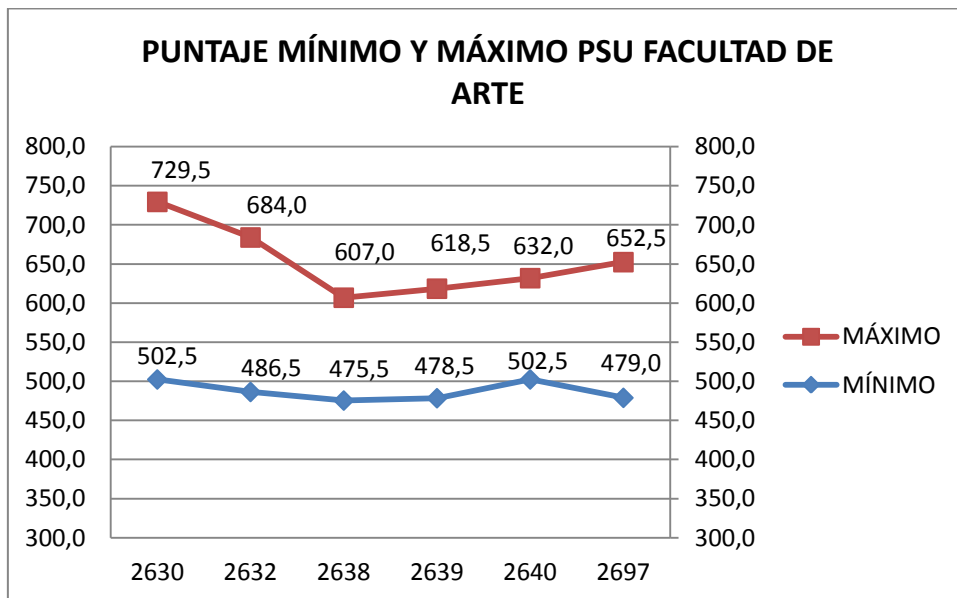

Variable Notas enseñanza media

Tabla N°2: Mínimo y máximo de las Notas de Enseñanza Media de los alumnos de la Facultad de Arte

	MÍNIMO	MÁXIMO	PROMEDIO
2630	49,5	64,5	57,7
2632	49,0	65,0	55,8
2638	48,0	59,0	53,8
2639	49,8	66,2	54,9
2640	51,5	63,2	57,1
2697	50,5	62,5	56,6

Fuente: DEMRE

El mínimo de las Notas de Enseñanza Media es de 48.0 que corresponde a la carrera Dibujante proyectista y la nota máxima es de 66.2 que se encuentra en la carrera Diseño Gráfico. Y el promedio de las Notas de Enseñanza Media de las distintas carreras de la Facultad de Arte es de 56.0.

Gráfico N°2: Notas de Enseñanza Media máximo y mínimo de la Facultad de Arte

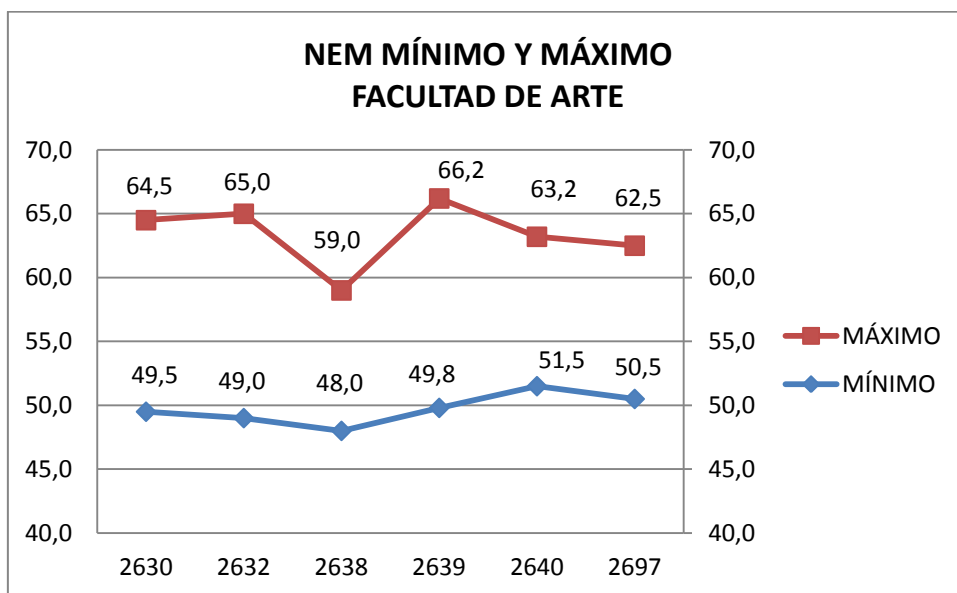

➤ **Descriptivos generales**

Variable género del estudiante

Tabla N°3: Tabla de frecuencia y porcentaje de los alumnos según el género del estudiante de la Facultad de Arte

	FEMENINO	MASCULINO	TOTAL	% FEMENINO	% MASCULINO
2630	19	8	27	70%	30%
2632	33	13	46	72%	28%
2638	5	9	14	36%	64%
2639	15	20	35	43%	57%
2640	15	30	45	33%	67%
2697	23	7	30	77%	23%
TOTAL	110	87	197	56%	44%

Fuente:DEMRE

Gráfico 3: Frecuencia género del estudiante de la Facultad de Arte



Gráfico 4: Porcentaje según género de la Facultad de Arte



Se puede observar en el gráfico anterior que la mayor cantidad de alumnos matriculados en el 2015 de la Facultad de Arte son del género femenino con un 56% (110 alumnos).

Variable tipo de colegio

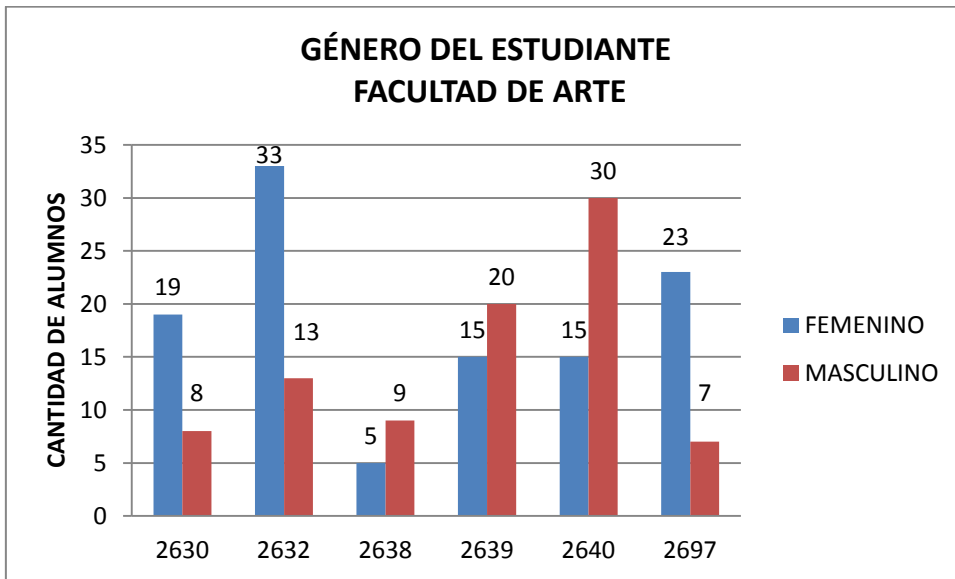
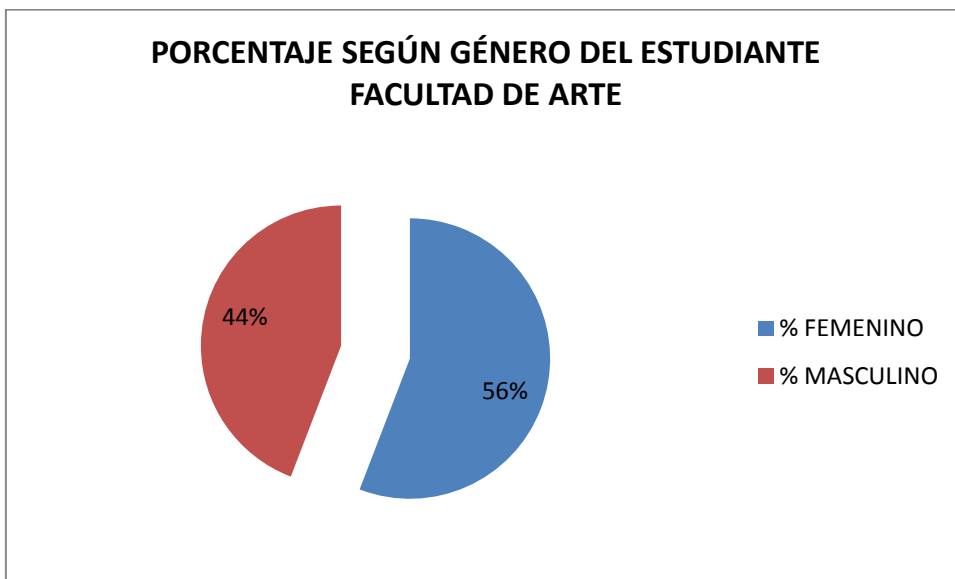
0	SIN INFORMACIÓN
1	PARTICULAR PAGADO
2	PARTICULAR SUBVENCIONADO
3	MUNICIPAL

Tabla N°4: Tabla de frecuencia tipo de colegio de la Facultad de Arte

	0	1	2	3
2630		1	18	8
2632		6	32	8
2638			11	3
2639		3	22	10
2640	1	1	32	11
2697		3	18	9
TOTAL	1	14	133	49

Fuente:DEMRE

Gráfico N°5: Frecuencia tipo de colegio de origen de la Facultad de Arte



Gráfico N°6: Porcentaje Tipo de Colegio de la Facultad de Arte



Se puede apreciar que en el gráfico N°6 que la mayoría de los alumnos que se matricularon en el 2015 son alumnos que vienen de colegio particular subvencionado con un 67% (133 alumnos).

Variable quintil

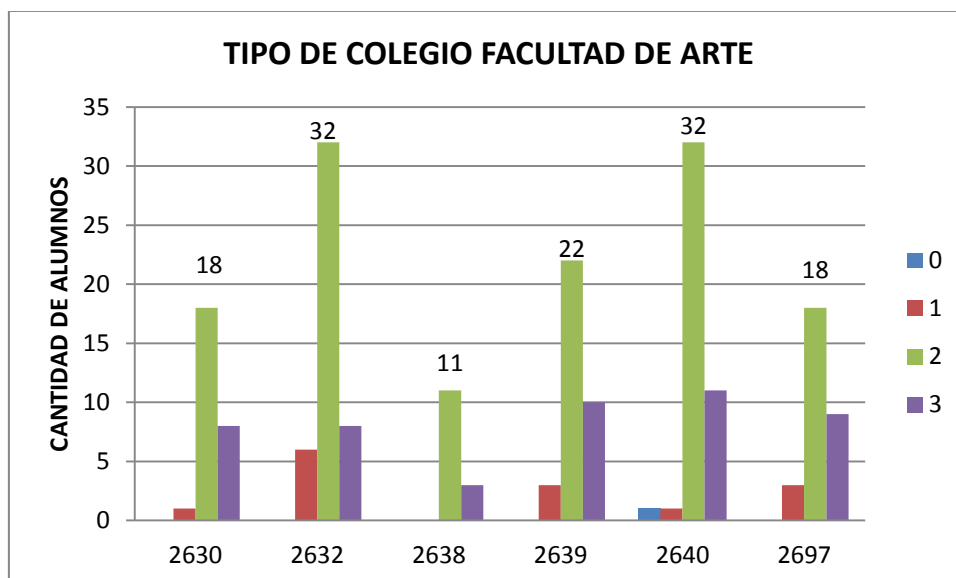
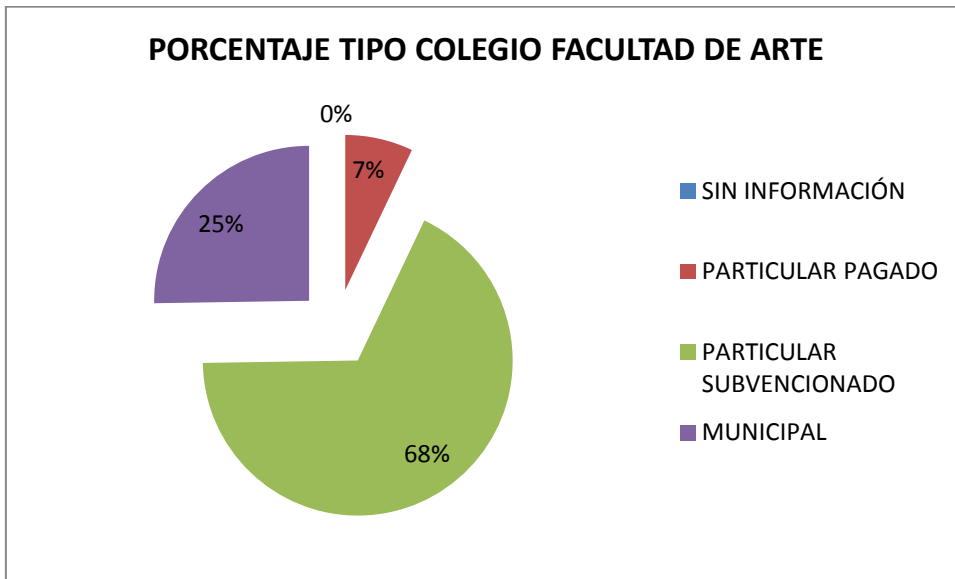
Quintil	Desde	Hasta
Quintil I	\$ 0	\$ 74.969
Quintil II	\$ 74.970	\$ 125.558
Quintil III	\$ 125.559	\$ 193.104
Quintil IV	\$ 193.105	\$ 352.743
Quintil V	\$ 352.774	\$ 611.729

Tabla N°5: Tabla de frecuencia quintil de la Facultad de Arte

	1	2	3	4	5	S.I
2630	5	7	7	3	2	3
2632	9	8	9	6	4	10
2638	2	6	2	3	1	
2639	3	12	8	7	2	3
2640	3	13	7	9	7	6
2697	3	9	8	5	2	3
TOTAL	25	55	41	33	18	25

Fuente:DEMRE

Gráfico N°7: Quintiles de la Facultad de Arte

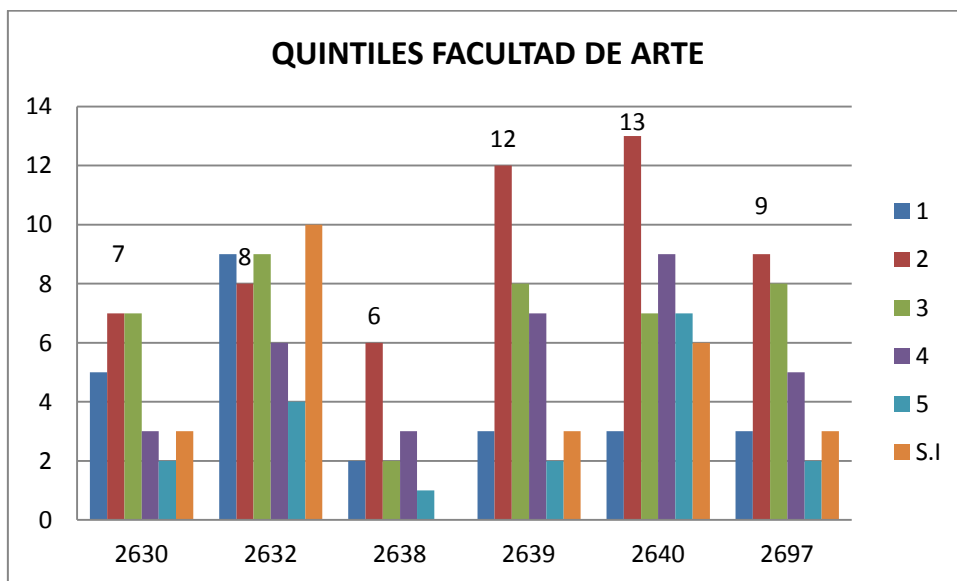

El 61% de los alumnos matriculados en el año 2015 se encuentran en los quintiles 1, 2 y 3 que eso equivale un rango de 0 a 193.104 pesos de ingreso familiar.

Variable región de residencia

Cód. Región	REGIÓN
1	REGIÓN TARAPACÁ
2	REGIÓN ANTOFAGASTA
3	REGIÓN ATACAMA
4	REGIÓN COQUIMBO
5	REGIÓN VALPARAÍSO
6	REGIÓN LIBERTADOR BERNARDO OHÍGGINS
7	REGIÓN MAULE
8	REGIÓN DEL BÍO-BÍO
9	REGIÓN DE LA ARAUCANÍA
10	REGIÓN DE LOS LAGOS
11	REGIÓN AISÉN DEL GENERAL CARLOS IBAÑEZ DEL CAMPO
12	REGIÓN DE MAGALLANES Y LA ANTÁRTICA CHILENA
13	REGIÓN METROPOLITANA DE SANTIAGO
14	REGIÓN DE LOS RÍOS
15	REGIÓN ARICA Y PARINACOTA

Gráfico N°8: Frecuencia región de residencia de la Facultad de Arte

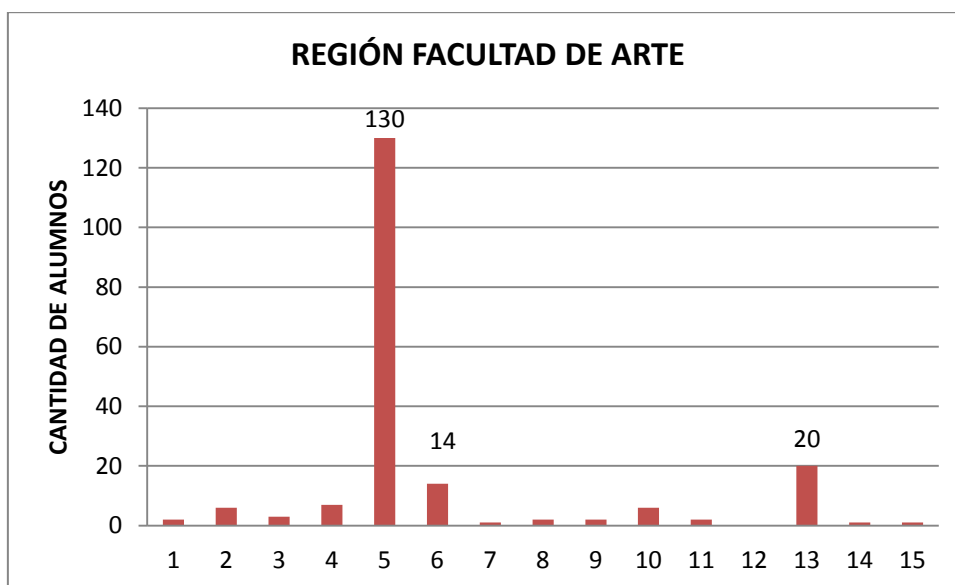

En el gráfico se puede observar que la mayoría de los estudiantes matriculados de la Facultad de Arte su región de residencia es la de Valparaíso (130 alumnos) y después la sigue región metropolitana de Santiago.

Facultad de Ciencias Naturales y Exactas

	Nombre Carrera
2654	GEOGRAFÍA
2660	PEDAGOGÍA EN BIOLOGÍA Y CIENCIAS
2666	PEDAGOGÍA EN FÍSICA
2670	PEDAGOGÍA EN QUÍMICA Y CIENCIAS
2673	PEDAGOGÍA EN MATEMÁTICA Y COMPUTACIÓN

➤ **Calidad de los seleccionados**

Variable PSU

Tabla N°6: Tabla de máximo y mínimo del puntaje PSU de la Facultad de Ciencias Naturales y Exactas

	MINIMO	MAXIMO	PROMEDIO
2654	475,0	587,0	519,2
2660	505,5	644,0	549,3
2666	510,0	639,5	564,6
2670	506,0	667,0	562,1
2673	502,5	774,5	588,9

Fuente:DEMRE

En la Facultad de Ciencias Naturales y Exactas el puntaje mínimo de la PSU es de 475,0 (geografía) y el máximo puntaje es de 774,5 se encuentra en la carrera de Pedagogía en Matemáticas y Computación. Los puntajes promedios de la carrera de Pedagogía en Biología y Ciencias es de 549,3, la carrera Pedagogía en Física es de 564,6, la carrera de Pedagogía en Química y Ciencias es de 562,1, la carrera de Pedagogía en Matemática y Computación es de 588,9 y la carrera de Geografía es de 519,2.

Gráfico N°9: Puntajes mínimo y máximo Prueba de Selección Universitaria de la Facultad de Ciencias Naturales y Exactas

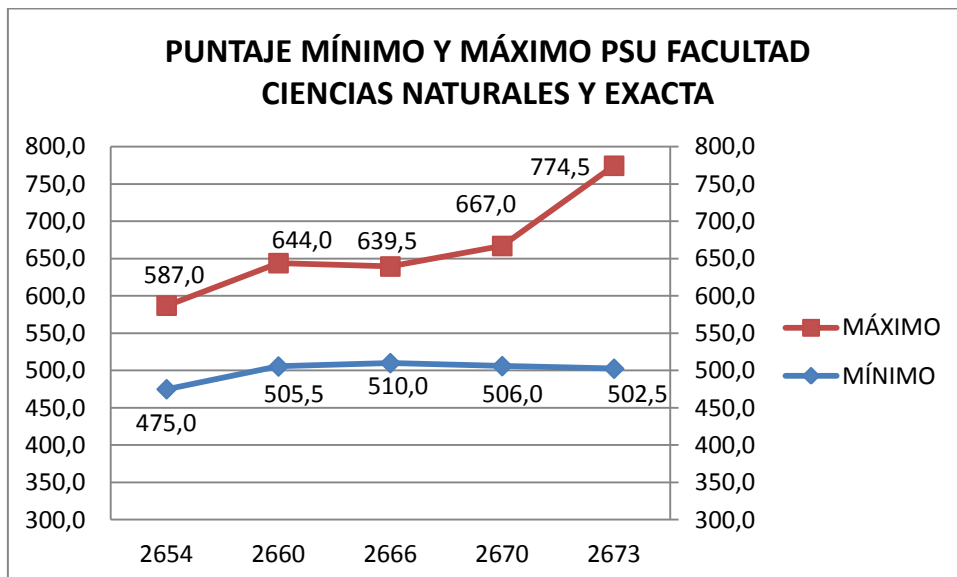

Variable Notas de Enseñanza Media

Tabla N°7: Mínimo y máximo de las Notas de Enseñanza Media de los alumnos de la Facultad de Ciencias Naturales y Exactas

	MÍNIMO	MÁXIMO	PROMEDIO
2654	48,1	63,3	54,3
2660	51,4	65,5	55,6
2666	50,8	62,3	56,3
2670	47,0	63,0	54,3
2673	51,3	64,6	57,9

Fuente: DEMRE

El mínimo de las Notas de Enseñanza Media es de un 47,0 (Pedagogía en Química y Ciencias) y la nota máximo es de 65,5 que se encuentra en la carrera Pedagogía en Biología y Ciencias. Y el promedio de las Notas de Enseñanza Media de las distintas carreras de la Facultad de Ciencias Naturales y Exactas es de 55,7.

Gráfico N°10: Notas de Enseñanza Media máximo y mínimo de la Facultad de Ciencias Naturales y Exactas

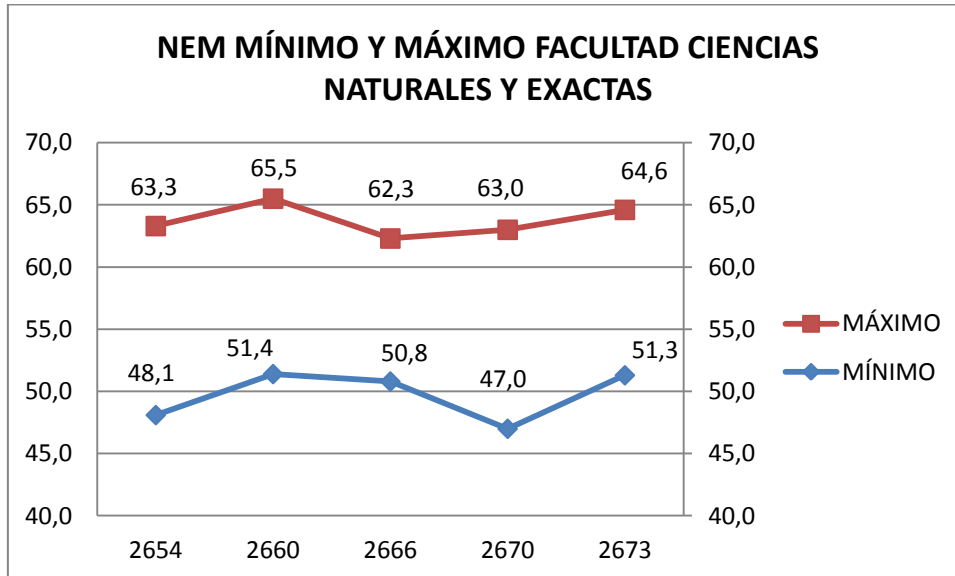

➤ **Descriptivos generales**

Variable género del estudiante

Tabla N°8: Frecuencia género del estudiante de la Facultad de Ciencias Naturales y Exactas

	FEMENINO	MASCULINO	TOTAL	% FEMENINO	% MASCULINO
2654	8	19	27	30%	70%
2660	10	9	19	53%	47%
2666	2	8	10	20%	80%
2670	7	3	10	70%	30%
2673	12	18	30	40%	60%
TOTAL	39	57	96	41%	59%

FuenteDEMRE

Gráfico N°11: Frecuencia género del estudiante de la Facultad de Ciencias Naturales y Exactas



Gráfico N°12: Porcentaje género del estudiante de la Facultad de Ciencias Naturales y Exactas



La mayoría de los alumnos matriculados en el año 2015 que se encuentran en la Facultad de Ciencias Naturales y Exactas son del género masculino con un 59%.

Variable tipo de colegio

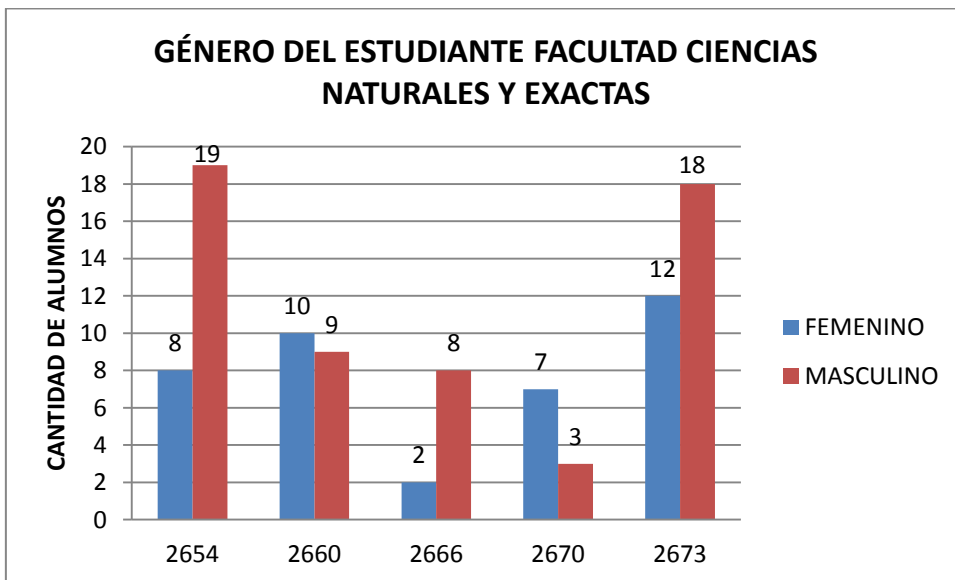
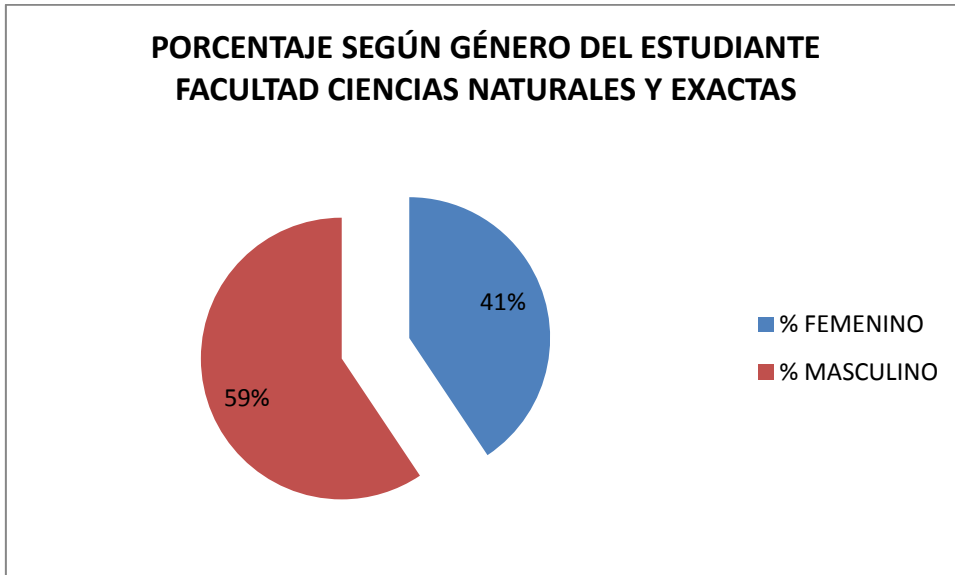
0	SIN INFORMACIÓN
1	PARTICULAR PAGADO
2	PARTICULAR SUBVENCIONADO
3	MUNICIPAL

Tabla N°9: Tabla de frecuencia tipo de colegio de la Facultad de Ciencias Naturales y Exactas

	0	1	2	3
2654	1	1	19	6
2660		1	14	4
2666			6	4
2670			9	1
2673			20	10
TOTAL	1	2	68	25

Fuente:DEMRE

Gráfico N°13: Frecuencia tipo de colegio de la Facultad de Ciencias Naturales y Exactas



Gráfico N°14: Porcentaje tipo de colegio de la Facultad de Ciencias Naturales y Exactas



En el gráfico anterior se puede observar que la mayoría de los matriculados año 2015 de la Facultad de Ciencias Naturales y Exactas son de colegio Particular Subvencionado con un 71%.

Variable quintil

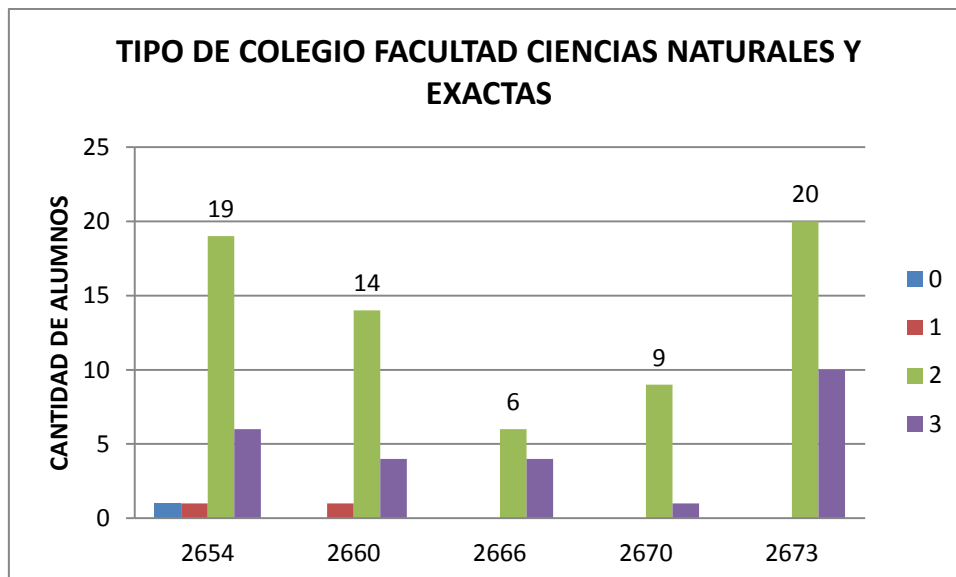
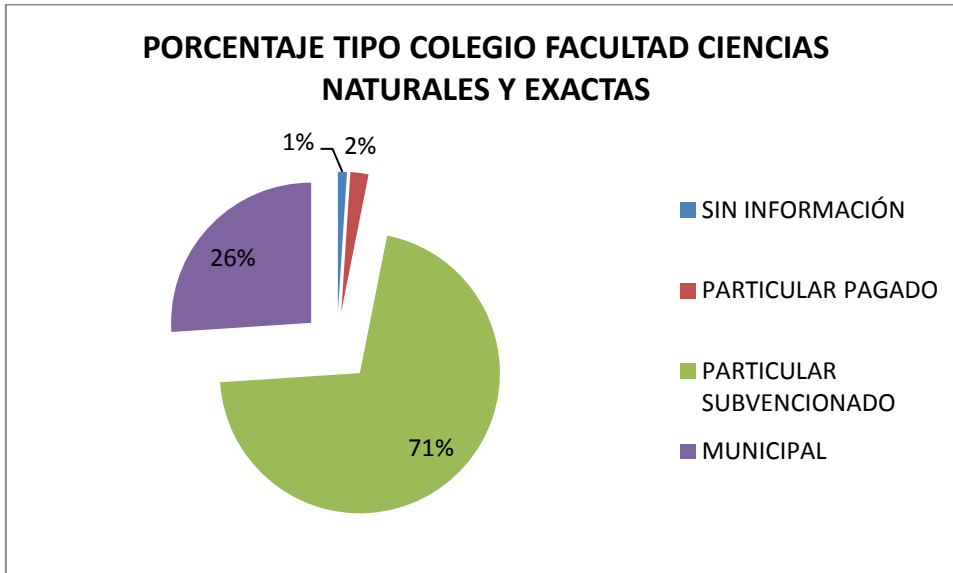
Quintil	Desde	Hasta
Quintil I	\$ 0	\$ 74.969
Quintil II	\$ 74.970	\$ 125.558
Quintil III	\$ 125.559	\$ 193.104
Quintil IV	\$ 193.105	\$ 352.743
Quintil V	\$ 352.774	\$ 611.729

Tabla N°10: Tabla de frecuencia quintil de la Facultad de Ciencias Naturales y Exactas

	1	2	3	4	5	S.I
2654	5	9	4	4	3	2
2660	3	4	5	4	1	2
2666	1	2	4	1		2
2670	1	5	1	1		2
2673	6	8	8	3	1	4
TOTAL	16	28	22	13	5	12

Fuente:DEMRE

Gráfico N°15: Frecuencia quintil de la Facultad de Ciencias Naturales y Exactas

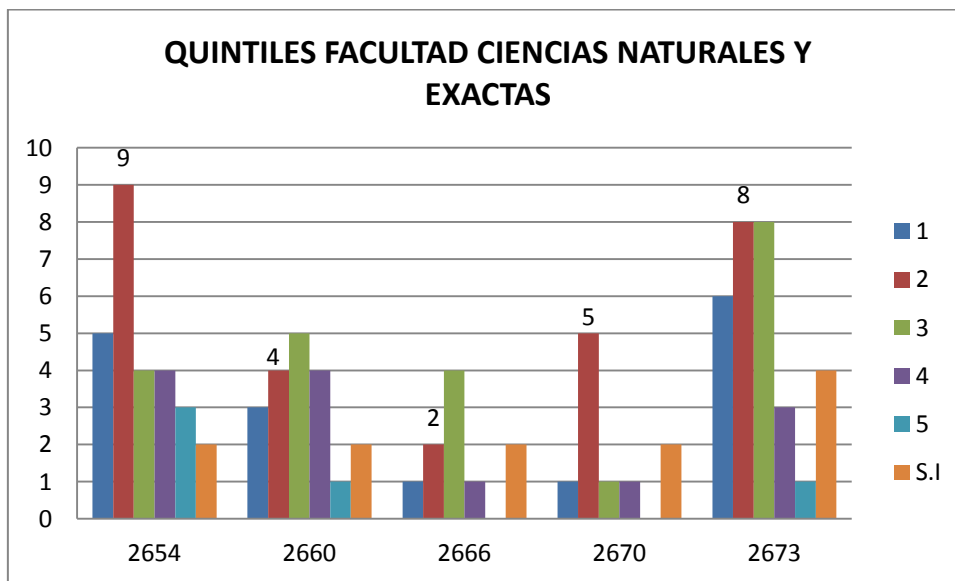

En el gráfico anterior se puede observar que la mayoría de los alumnos matriculados se encuentran en los 3 primeros quintiles que eso equivale a un 69%.

Variable región de residencia

Cód. Región	REGIÓN
1	REGIÓN TARAPACÁ
2	REGIÓN ANTOFAGASTA
3	REGIÓN ATACAMA
4	REGIÓN COQUIMBO
5	REGIÓN VALPARAÍSO
6	REGIÓN LIBERTADOR BERNARDO OHÍGGINS
7	REGIÓN MAULE
8	REGIÓN DEL BÍO-BÍO
9	REGIÓN DE LA ARAUCANÍA
10	REGIÓN DE LOS LAGOS
11	REGIÓN AISÉN DEL GENERAL CARLOS IBAÑEZ DEL CAMPO
12	REGIÓN DE MAGALLANES Y LA ANTÁRTICA CHILENA
13	REGIÓN METROPOLITANA DE SANTIAGO
14	REGIÓN DE LOS RÍOS
15	REGIÓN ARICA Y PARINACOTA

Gráfico N°16: Frecuencia región de residencia Facultad Ciencias Naturales Exactas

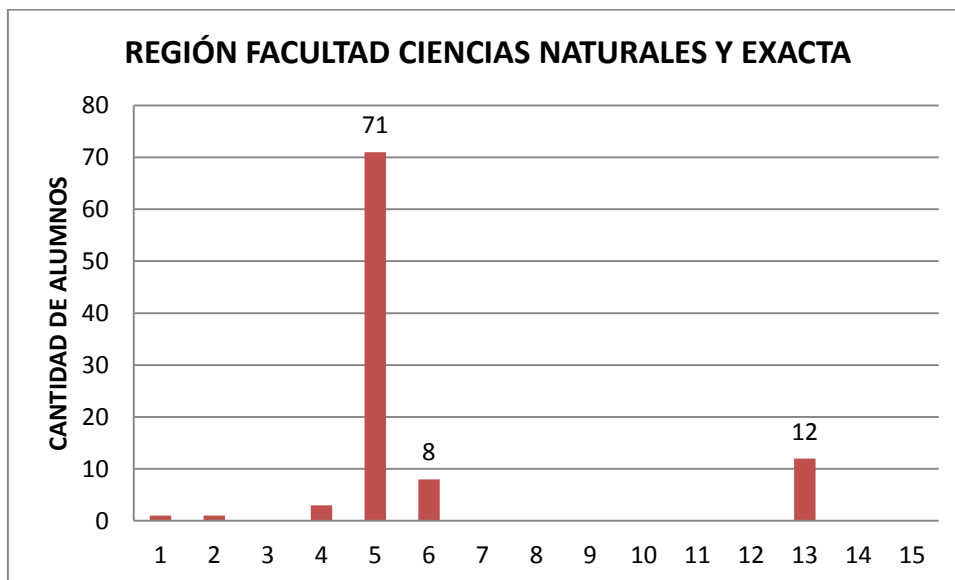

La mayoría de los alumnos matriculados en el año 2015 de la Facultad Ciencias Naturales y Exactas su región de residencia es la quinta región (71 alumnos) y la sigue la región metropolitana (12 alumnos).

Facultad de Ingeniería

	Nombre Carrera
2662	INGENIERÍA CIVIL AMBIENTAL
2663	INGENIERÍA CIVIL INDUSTRIAL
2664	INGENIERÍA AMBIENTAL
2667	INGENIERÍA INFORMÁTICA C/M EN GESTIÓN DE LA INF.
2668	INGENIERÍA EN ESTADÍSTICA

➤ Calidad de los seleccionados

Variable PSU

Tabla N°11: Tabla de máximo y mínimo del puntaje PSU Facultad de Ingeniería

	MÍNIMO	MÁXIMO	PROMEDIO
2662	485,5	649,5	538,8
2663	486,0	636,0	544,1
2664	481,5	579,0	541,0
2667	489,0	620,0	542,2
2668	484,0	615,0	528,6

Fuente:DEMRE

En la Facultad de Ingeniería el puntaje mínimo es de 481,5 que corresponde a la carrera Ingeniería Ambiental y el puntaje máximo es de 649,5 que corresponde a la carrera Ingeniería Civil Ambiental. En la Carrera de Ingeniería Civil Ambiental el promedio de la PSU es de 538,8, la carrera Ingeniería Civil Industrial con un promedio 544,1, la carrera Ingeniería Ambiental con un promedio 541,0, la carrera Ingeniería en Informática con un promedio 542,2 y por último la carrera Ingeniería en Estadística con un 528,6.

Gráfico N°17: Puntajes mínimo y máximo Prueba de Selección Universitaria Facultad de Ingeniería

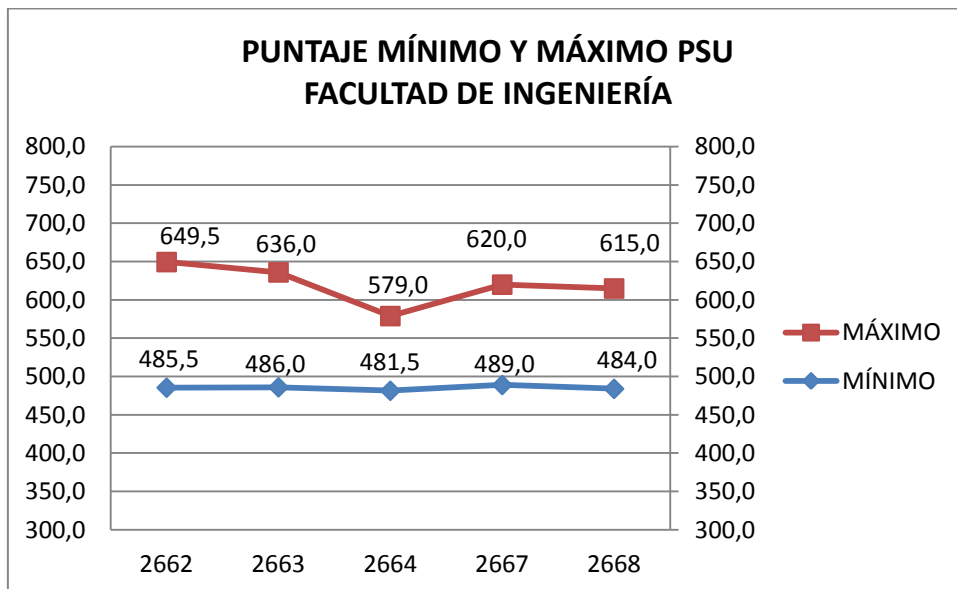

Variable Notas de Enseñanza Media

Tabla N°12: Mínimo y máximo de las Notas de Enseñanza Media de los alumnos de la Facultad de Ingeniería

	MÍNIMO	MÁXIMO	PROMEDIO
2662	47,2	61,9	53,9
2663	50,1	62,1	56,3
2664	49,0	63,0	55,2
2667	48,1	62,9	53,4
2668	47,9	57,0	46,3

Fuente:DEMRE

La Nota mínima de la Facultad de Ingeniería es de un 47,2 (Ingeniería Civil Ambiental) y la máxima nota 63,0 que corresponde a la carrera Ingeniería Ambiental. En la carrera Ingeniería Civil Ambiental su promedio de Notas de Enseñanza Media es de 53,9, la carrera ingeniería Civil Industrial su promedio es de 56,3, la carrera Ingeniería Ambiental su promedio de nem es de 55,2 la carrera Ingeniería en Informática es de 53,4 y por último la carrera de Ingeniería en Estadística con un promedio de 46,3.

Gráfico N°18: Notas de Enseñanza Media máximo y mínimo de la Facultad de Ingeniería

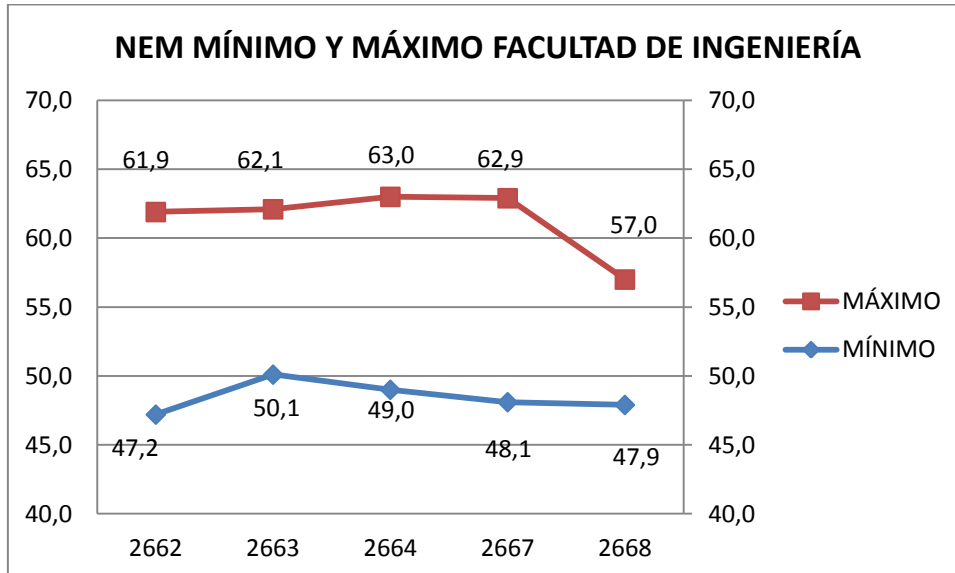

➤ **Descriptivos generales**

Variable género del estudiante

Tabla N°13: Frecuencia género del estudiante Facultad de Ingeniería

	FEMENINO	MASCULINO	TOTAL	% FEMENINO	% MASCULINO
2662	17	30	47	36%	64%
2663	12	34	46	26%	74%
2664	16	10	26	62%	38%
2667	3	31	34	9%	91%
2668	2	7	9	22%	78%
TOTAL	50	112	162	31%	69%

Fuente:DEMRE

Gráfico N°19: Frecuencia género del estudiante Facultad de Ingeniería



Gráfico N°20: Porcentaje género del estudiante Facultad Ciencias Naturales y Exactas



Se puede observar que en los gráficos anteriores la mayor parte de los alumnos matriculados en el año 2015 por vía PSU de la Facultad de Ingeniería son del género masculino con un 69%.

Variable Tipo de Colegio

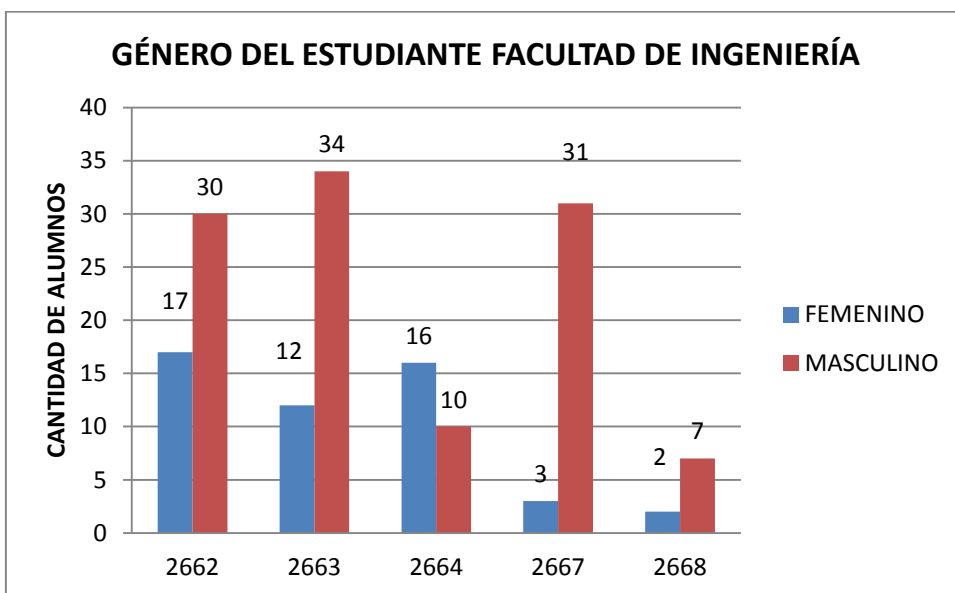
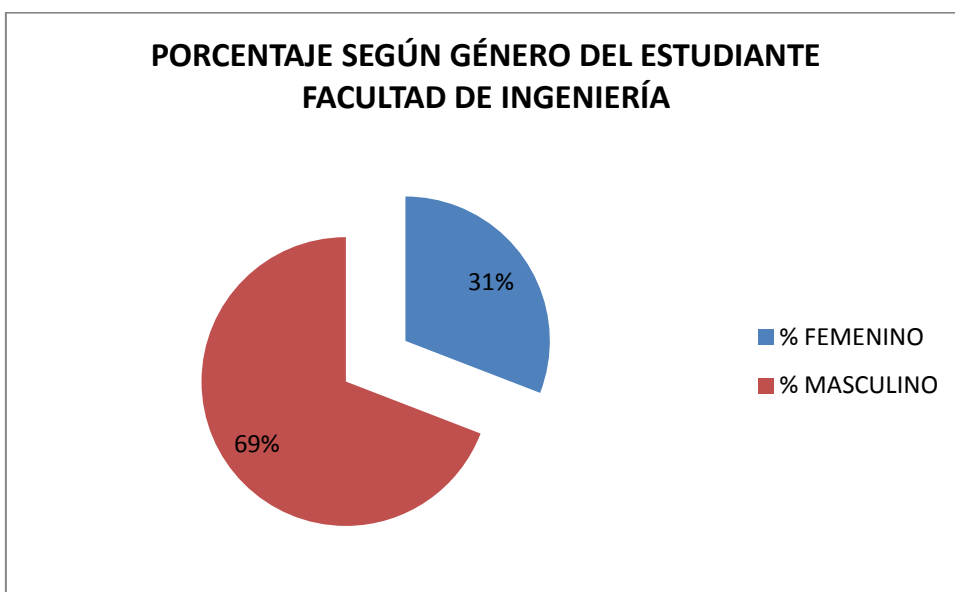
0	SIN INFORMACIÓN
1	PARTICULAR PAGADO
2	PARTICULAR SUBVENCIONADO
3	MUNICIPAL

Tabla N°14: Tabla de frecuencia tipo de colegio Facultad de Ingeniería

	0	1	2	3
2662	1	2	32	12
2663		2	30	14
2664		1	18	7
2667	1	5	18	10
2668	1	2	6	
TOTAL	3	12	104	43

Fuente:DEMRE

Gráfico N°21: Frecuencia Tipo de colegio Facultad de Ingeniería



Gráfico N°22: Porcentaje Tipo de colegio Facultad de Ingeniería



Se puede apreciar que en los gráficos anteriores la mayoría de los alumnos matriculados en el año 2015 son de colegios subvencionados con un 64% y después le siguen los colegios municipales con un 27%.

Variable Quintil

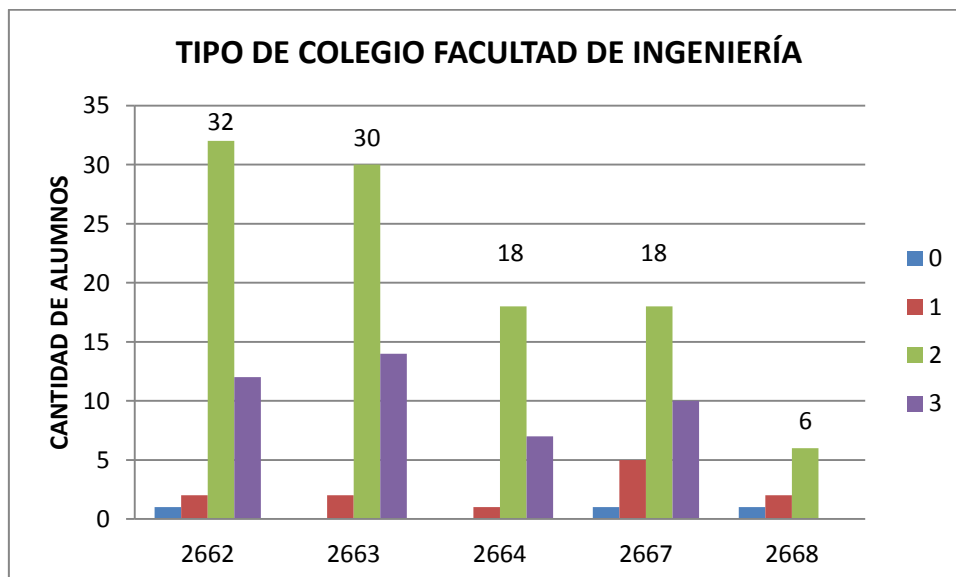
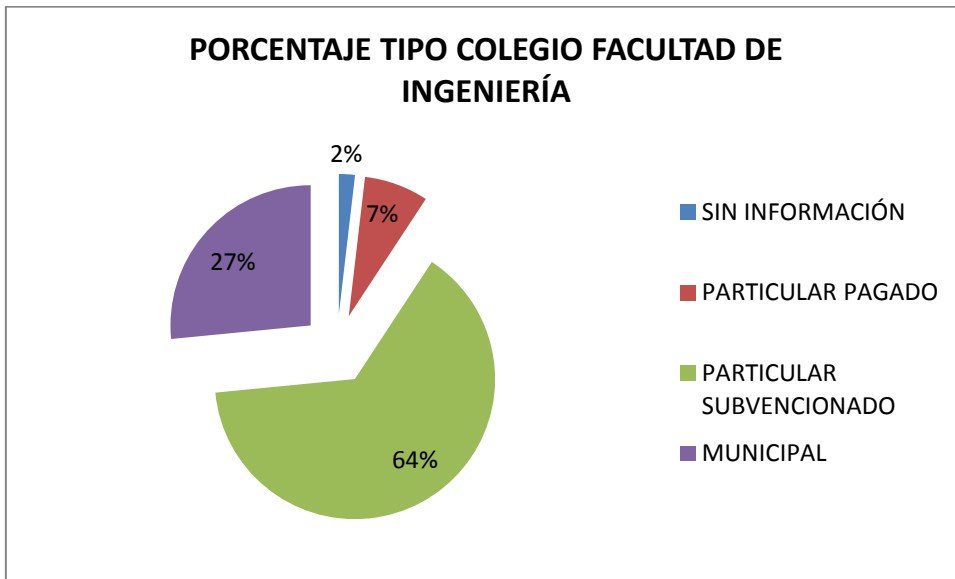
Quintil	Desde	Hasta
Quintil I	\$ 0	\$ 74.969
Quintil II	\$ 74.970	\$ 125.558
Quintil III	\$ 125.559	\$ 193.104
Quintil IV	\$ 193.105	\$ 352.743
Quintil V	\$ 352.774	\$ 611.729

Tabla N°15: Tabla de frecuencia Quintil Facultad de Ingeniería

	1	2	3	4	5	S.I
2662	13	13	9	4	5	3
2663	8	11	12	8	3	4
2664	4	8	7	2	4	1
2667	5	9	8	4	3	5
2668	2	2	1	1		3
TOTAL	32	43	37	19	15	16

Fuente:DEMRE

Gráfico N°23: Frecuencia Quintil Facultad de Ingeniería

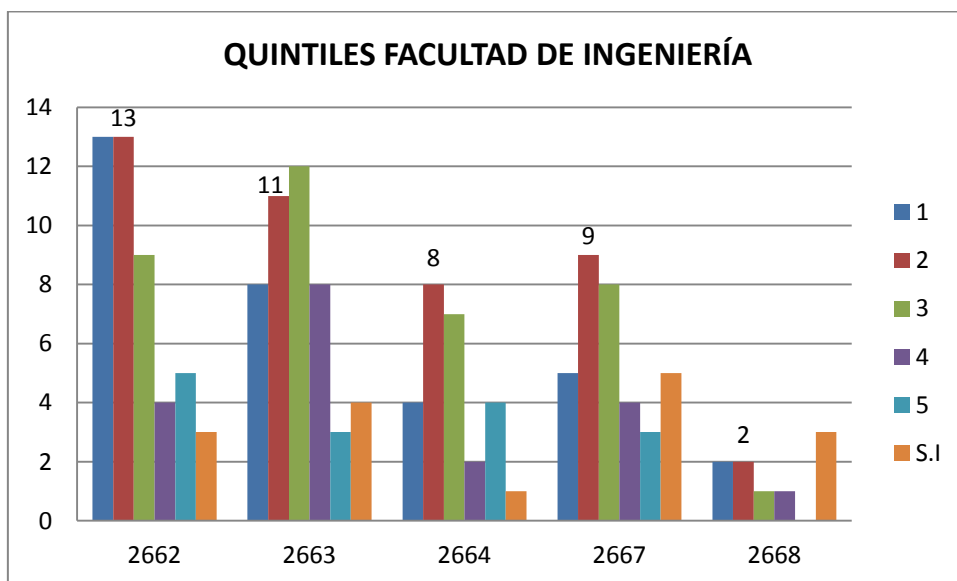

En el gráfico anterior se puede observar que la mayoría de los alumnos matriculados se encuentran en los 3 primeros Quintiles (0-\$193.104).

Variable Región de residencia

Cód. Región	REGIÓN
1	REGIÓN TARAPACÁ
2	REGIÓN ANTOFAGASTA
3	REGIÓN ATACAMA
4	REGIÓN COQUIMBO
5	REGIÓN VALPARAÍSO
6	REGIÓN LIBERTADOR BERNARDO OHÍGGINS
7	REGIÓN MAULE
8	REGIÓN DEL BÍO-BÍO
9	REGIÓN DE LA ARAUCANÍA
10	REGIÓN DE LOS LAGOS
11	REGIÓN AISÉN DEL GENERAL CARLOS IBAÑEZ DEL CAMPO
12	REGIÓN DE MAGALLANES Y LA ANTÁRTICA CHILENA
13	REGIÓN METROPOLITANA DE SANTIAGO
14	REGIÓN DE LOS RÍOS
15	REGIÓN ARICA Y PARINACOTA

Gráfico N°24: Frecuencia región de residencia Facultad de Ingeniería

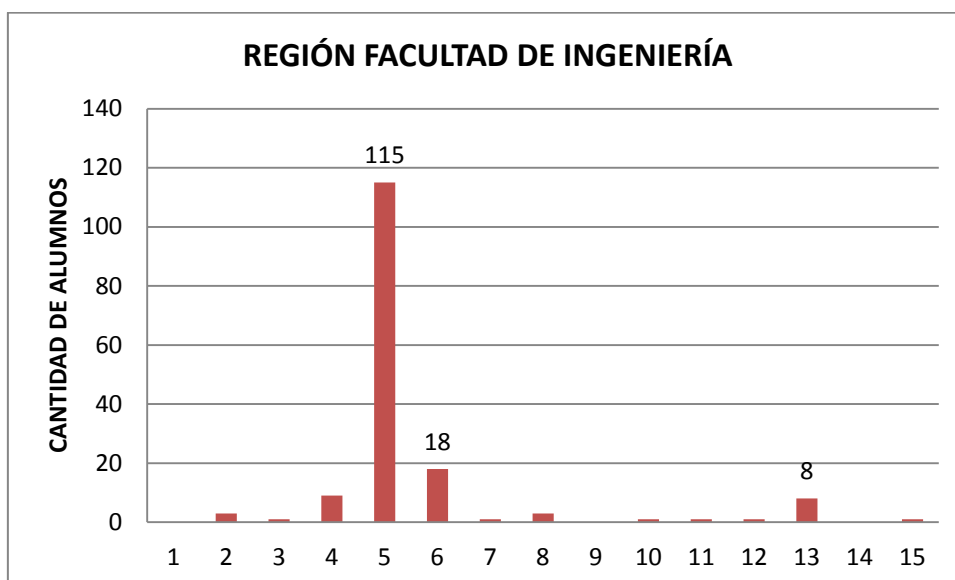

La gran mayoría de los alumnos matriculados en el año 2015 su región de residencia es la quinta región (115 alumnos) y después la sigue la sexta región (18 alumnos).

Facultad Ciencias de la Educación

	Nombre Carrera
2600	EDUCACIÓN PARVULARIA
2605	PEDAGOGÍA EN EDUCACIÓN BÁSICA
2607	PEDAGOGÍA EN EDUCACIÓN DIFERENCIAL

➤ **Calidad de los seleccionados**

Variable PSU

Tabla N°16: Tabla de máximo y mínimo del puntaje PSU

	MÍNIMO	MÁXIMO	PROMEDIO
2600	506,0	604,5	542,2
2605	500,5	630,0	546,5
2607	503,5	678,5	566,3

Fuente:DEMRE

En la Facultad Ciencias de la Educación el puntaje mínimo es de 500,5 que corresponde a la carrera Pedagogía en Educación Básica y el puntaje máximo es de 678,5 que también corresponde a la carrera Pedagogía en Educación Diferencial. En la Carrera de Educación Parvularia el promedio de la PSU es de 542,2, la carrera Pedagogía en Educación Básica con un promedio 546,5 y por último la carrera Pedagogía en Educación Diferencial tiene un promedio de 566,3.

Gráfico N°25: Puntaje mínimo y máximo Facultad Ciencias de la Educación

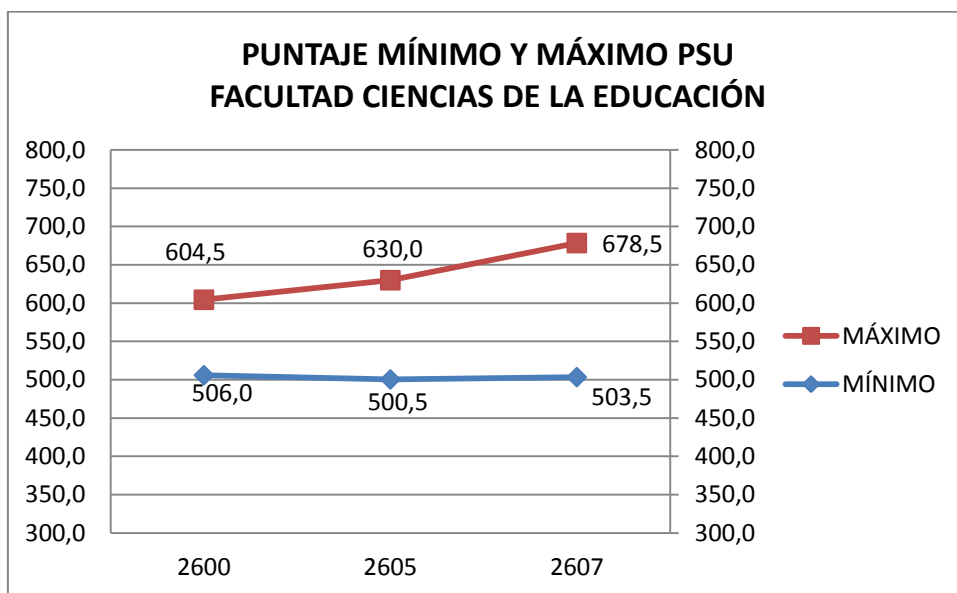

Variable Notas de Enseñanza Media

Tabla N°17: Mínimo y máximo de las Notas de Enseñanza Media de los alumnos de la Facultad Ciencias de la Educación

	MÍNIMO	MÁXIMO	PROMEDIO
2600	49,4	62,2	53,4
2605	51,1	63,6	56,3
2607	49,0	65,0	57,4

Fuente: DEMRE

La Nota mínima de la Facultad Ciencias de la Educación es de un 49,0 y la máxima nota 65,0 que corresponde a la carrera Pedagogía en Educación Diferencial. En la carrera Educación Parvularia su promedio de Notas de Enseñanza Media es de 53,4, la carrera de Pedagogía en Educación Básica es de 56,3 y por último la carrera Pedagogía en Educación Diferencial es de 57,4.

Gráfico N°26: Promedio notas de enseñanza media Facultad Ciencias de la Educación

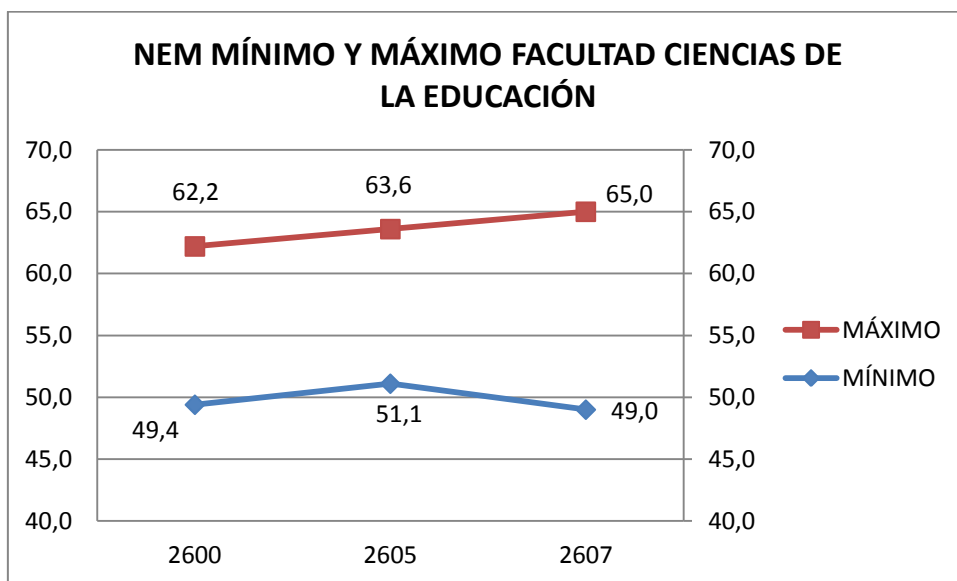

➤ **Descriptivos generales**

Variable Género del estudiante

Tabla N°18: Tabla de frecuencia y porcentaje de los alumnos según el género del estudiante Facultad Ciencias de la Educación

	FEMENINO	MASCULINO	TOTAL	% FEMENINO	% MASCULINO
2600	22	1	23	96%	4%
2605	37	6	43	86%	14%
2607	41	3	44	93%	7%
TOTAL	100	10	110	91%	9%

Fuente:DEMRE

Gráfico N°27: Frecuencia según género del estudiante Facultad Ciencias de la Educación



Gráfico N°28: Porcentaje según género del estudiante Facultad Ciencias de la Educación



Se puede observar que en los gráficos anteriores la mayor parte de los alumnos matriculados en el año 2015 por vía PSU de la Facultad Ciencias de la Educación son del género Femenino con un 91%.

Tipo de colegio

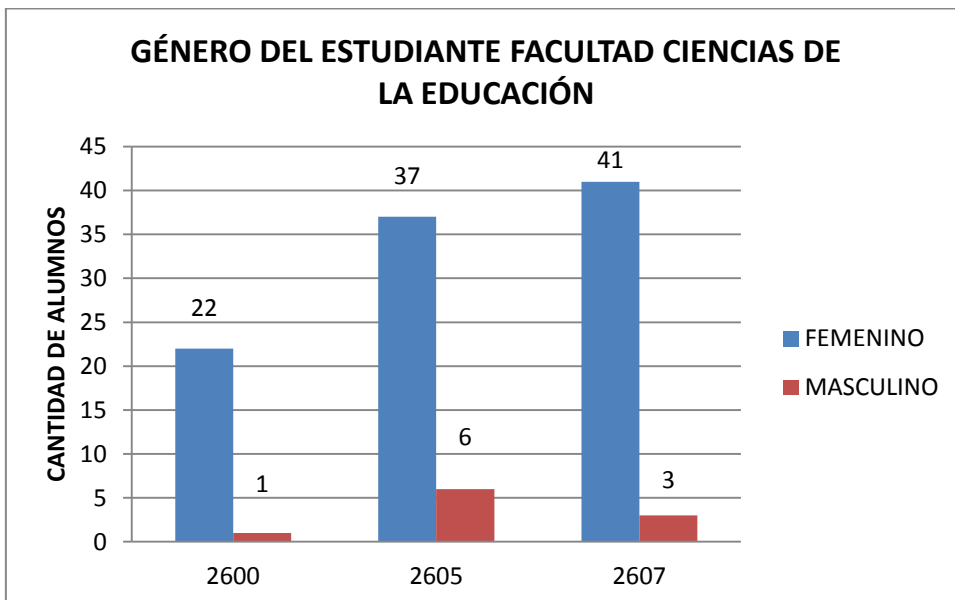
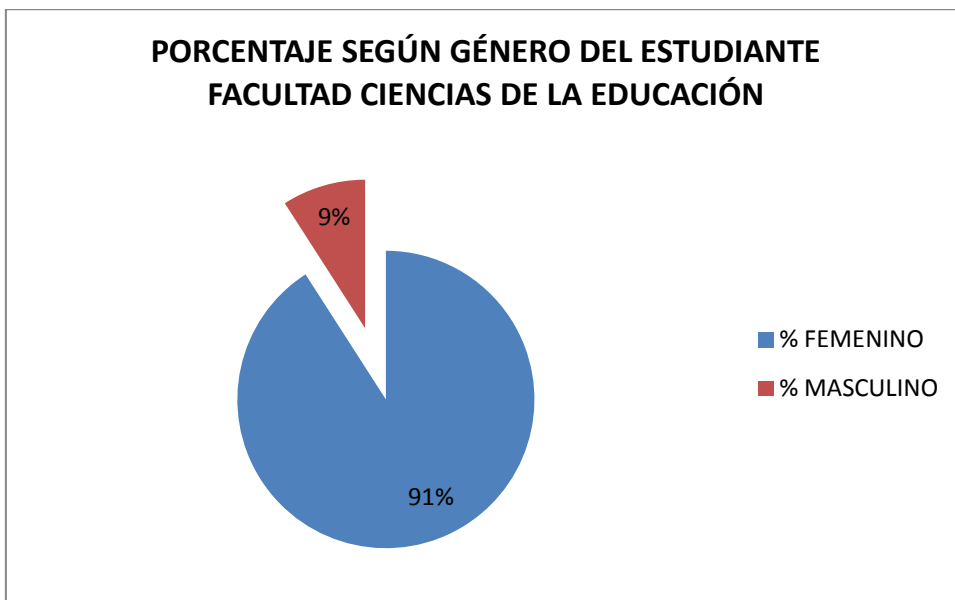
0	SIN INFORMACIÓN
1	PARTICULAR PAGADO
2	PARTICULAR SUBVENCIONADO
3	MUNICIPAL

Tabla N°19: Tabla de frecuencia Tipo de Colegio Facultad Ciencias de la Educación

	0	1	2	3
2600	1		19	3
2605		4	36	3
2607		2	31	11
TOTAL	1	6	86	17

Fuente:DEMRE

Gráfico N°29: Frecuencia Tipo de Colegio Facultad Ciencias de la Educación



Gráfico N°30: Porcentaje Tipo de Colegio Facultad Ciencias de la Educación



Se puede apreciar que en los gráficos anteriores la mayoría de los alumnos matriculados en el año 2015 son de colegios subvencionados con un 78% y después le siguen los colegios municipales con un 15%.

Variable Quintil

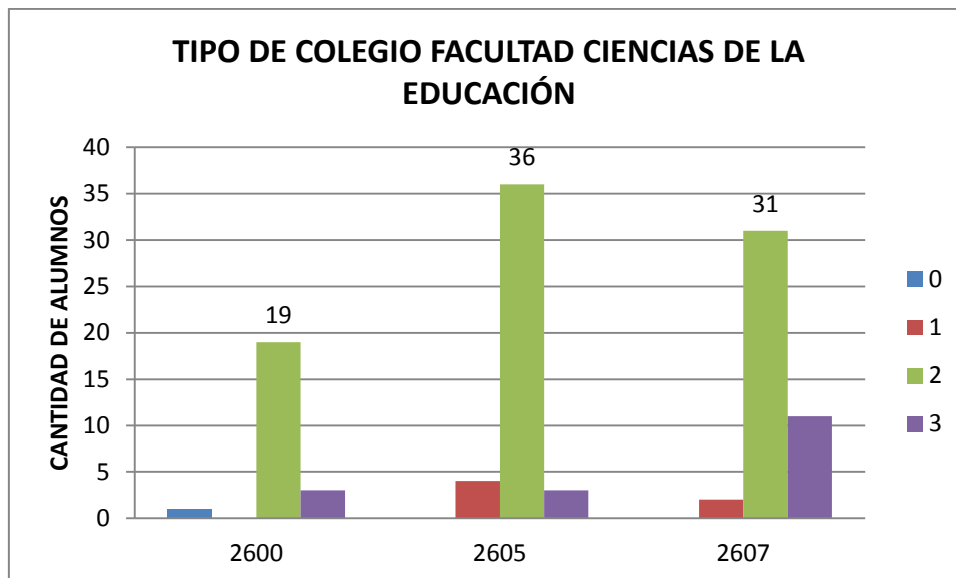
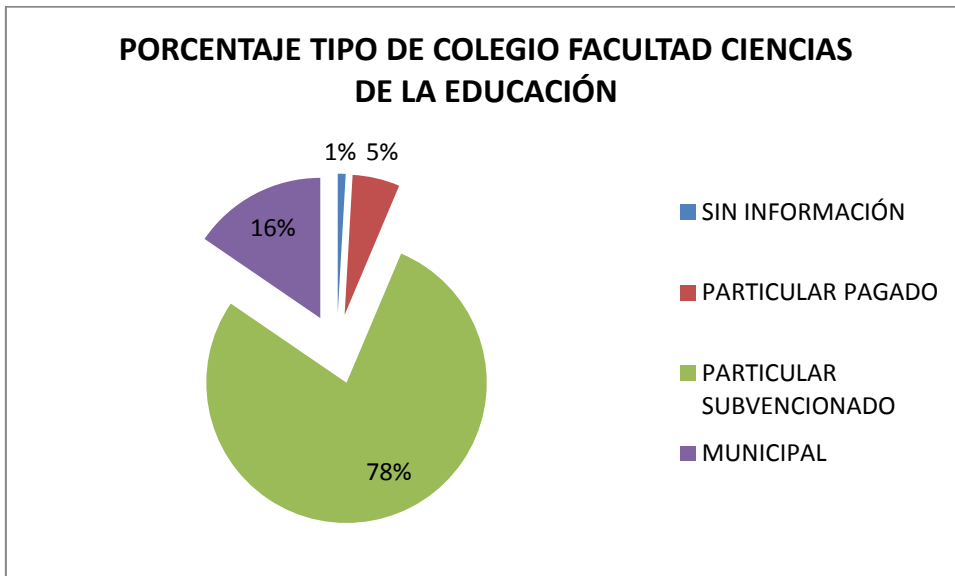
Quintil	Desde	Hasta
Quintil I	\$ 0	\$ 74.969
Quintil II	\$ 74.970	\$ 125.558
Quintil III	\$ 125.559	\$ 193.104
Quintil IV	\$ 193.105	\$ 352.743
Quintil V	\$ 352.774	\$ 611.729

Tabla N°20: Tabla de frecuencia Quintil Facultad Ciencias de la Educación

	1	2	3	4	5	S.I
2600	4	6	10		3	
2605	11	9	11	4	1	7
2607	7	11	11	7	2	6
TOTAL	22	26	32	11	6	13

Fuente:DEMRE

Gráfico N°31: Frecuencia Quintil Facultad Ciencias de la Educación

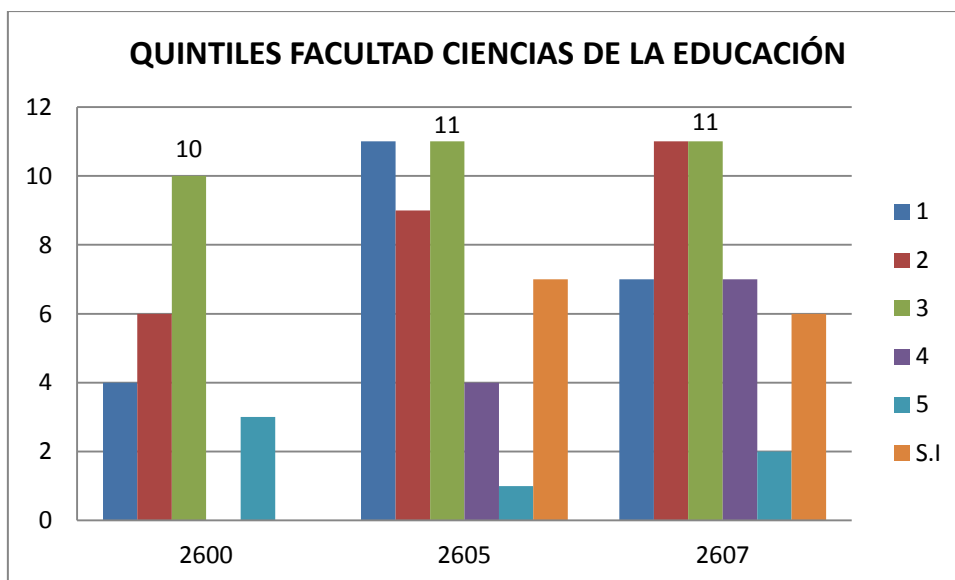

En el gráfico anterior se puede observar que la mayoría de los alumnos matriculados se encuentran en los 3 primeros Quintiles.

Variable Región de Residencia

Cód. Región	REGIÓN
1	REGIÓN TARAPACÁ
2	REGIÓN ANTOFAGASTA
3	REGIÓN ATACAMA
4	REGIÓN COQUIMBO
5	REGIÓN VALPARAÍSO
6	REGIÓN LIBERTADOR BERNARDO OHÍGGINS
7	REGIÓN MAULE
8	REGIÓN DEL BÍO-BÍO
9	REGIÓN DE LA ARAUCANÍA
10	REGIÓN DE LOS LAGOS
11	REGIÓN AISEN DEL GENERAL CARLOS IBAÑEZ DEL CAMPO
12	REGIÓN DE MAGALLANES Y LA ANTÁRTICA CHILENA
13	REGIÓN METROPOLITANA DE SANTIAGO
14	REGIÓN DE LOS RÍOS
15	REGIÓN ARICA Y PARINACOTA

Gráfico N°32: Frecuencia Región de Residencia Facultad Ciencias de la Educación

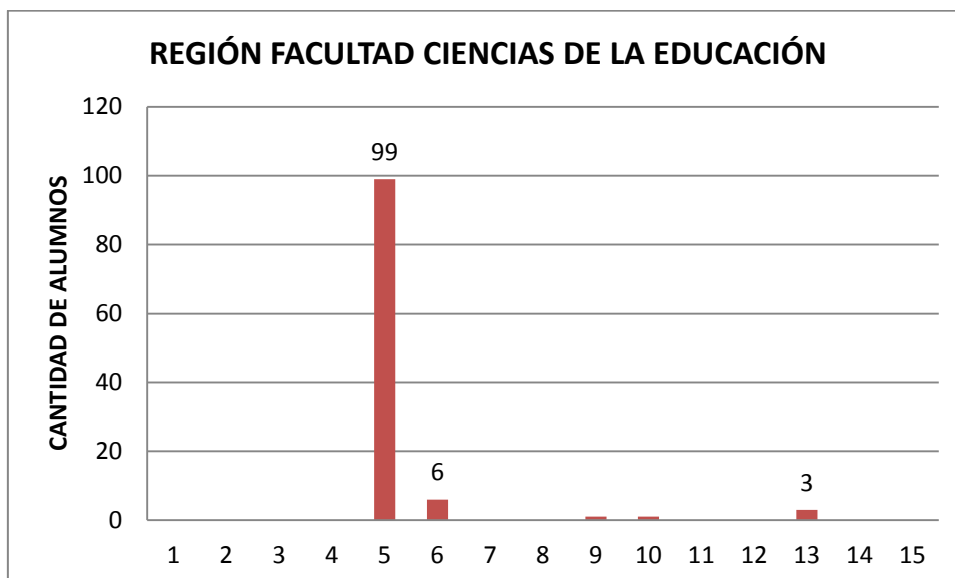

La gran mayoría de los alumnos matriculados en el año 2015 su región de residencia es la quinta región (90%) y después la sigue la sexta región (5%).

Facultad Ciencias de la Actividad Física y del Deporte

	Nombre Carrera
2645	PEDAGOGÍA EN EDUCACIÓN FÍSICA (DAMAS)
2647	PEDAGOGÍA EN EDUCACIÓN FÍSICA (VARONES)
2695	TECNOLOGÍA EN DEPORTES Y RECREACIÓN

➤ **Calidad de los seleccionados**

Variable PSU

Tabla N°21: Tabla de máximo y mínimo del puntaje PSU Facultad Ciencias de la Actividad Física y del Deporte

	MÍNIMO	MÁXIMO	PROMEDIO
2645	500,0	569,5	527,3
2647	503,5	631,5	556,9
2695	475,0	586,0	512,9

Fuente:DEMRE

En la Facultad Ciencias de la Actividad Física y del Deporte el puntaje mínimo en la Prueba de Selección Universitaria es de 475,0 que corresponde a la carrera Tecnología del Deporte y Recreación y el puntaje máximo es de 631,5 que corresponde a la carrera Pedagogía en Educación Física Varones. El puntaje promedio de la Carrera Pedagogía en Educación Física Damas es de 527,3 puntos, la carrera Pedagogía en Educación Física Varones es de 556,9 puntos y la carrera Tecnología del Deporte y Recreación es de 512,9.

Gráfico N°33: Puntaje mínimo y máximo PSU Facultad Ciencias de la Actividad Física y del Deporte

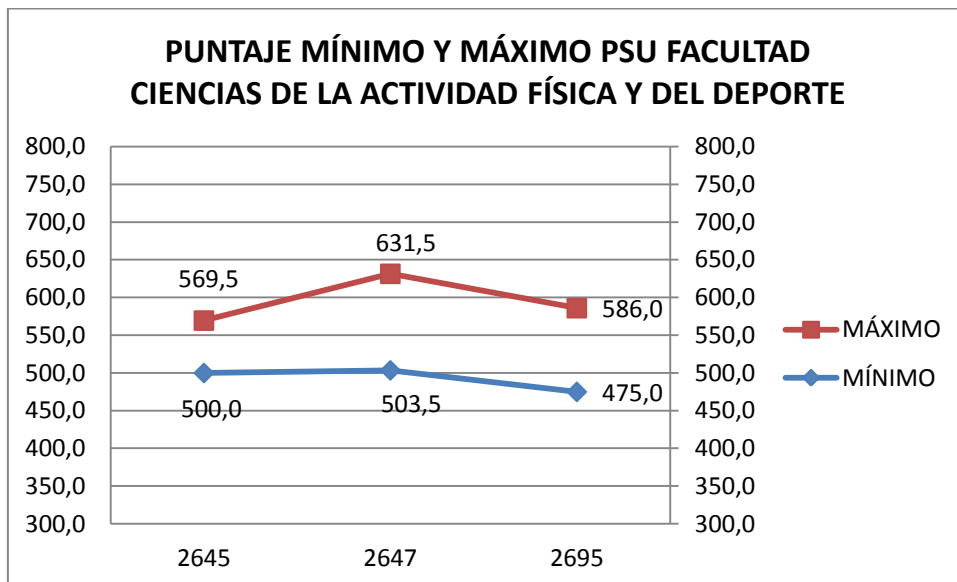

Notas de Enseñanza Media

Tabla N°22: Mínimo y máximo de las Notas de Enseñanza Media de los alumnos de la Facultad Ciencias de la Actividad Física y del Deporte

	MÍNIMO	MÁXIMO	PROMEDIO
2645	50,2	60,6	55,3
2647	50,5	63,6	54,9
2695	49,0	65,8	53,2

Fuente:DEMRE

La Facultad Ciencias de la Actividad Física y del Deporte la nota de enseñanza media mínima de ingreso es de un 49,0 que corresponde a la Carrera Tecnología en Deportes y Recreación, y la nota máxima que es de un 65,8 que corresponde a la carrera Tecnología en Deportes y Recreación. La Nota Promedio de esa Facultad es de 54,5.

Gráfico N°34: Promedio de Notas Enseñanza Media Facultad Ciencias de la Actividad Física y del Deporte

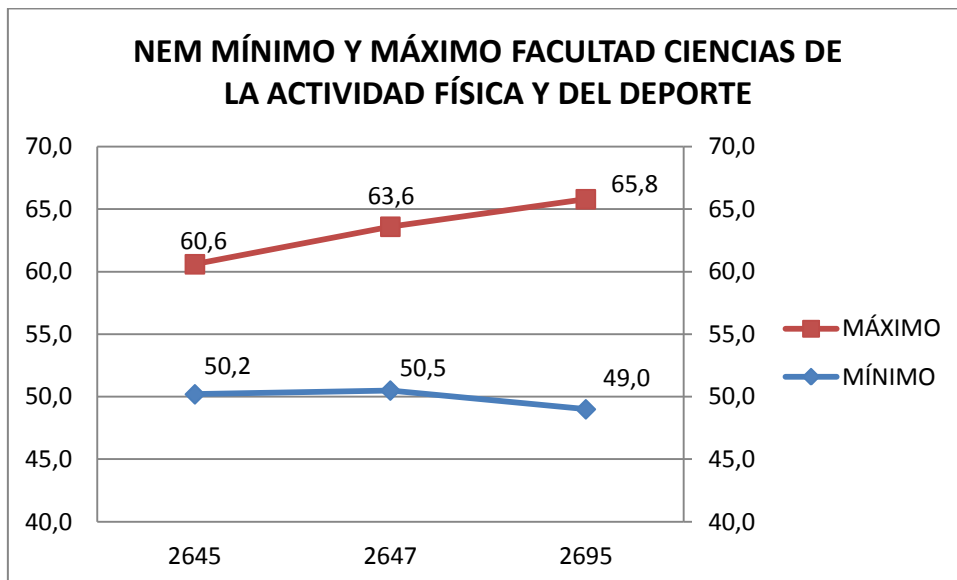

➤ **Descriptivos generales**

Variable Género del estudiante

Tabla N°23: Tabla Frecuencia y porcentajes según género del alumno Facultad de Ciencias de la Actividad Física y del Deporte

	FEMENINO	MASCULINO	TOTAL	% FEMENINO	% MASCULINO
2645	31		31	100%	0%
2647		37	37	0%	100%
2695	11	27	38	29%	71%
TOTAL	42	64	106	40%	60%

Fuente:DEMRE

Gráfico N°35: Frecuencia género del estudiante Facultad Ciencias de la Actividad Física y del Deporte



Gráfico N°36: Porcentaje género del estudiante Facultad Ciencias de la Actividad Física y del Deporte



En los gráficos anterior se puede observar que los alumnos matriculados en el año 2015 en la Facultad Ciencias de la Actividad Física y del Deporte hay un 40% del género femenino y 60% del género masculino.

Tipo de colegio

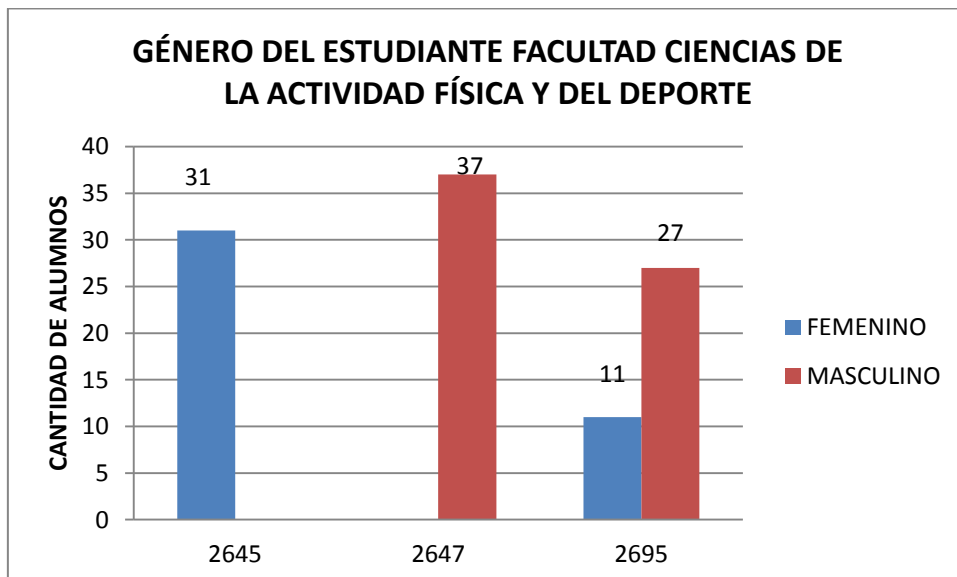
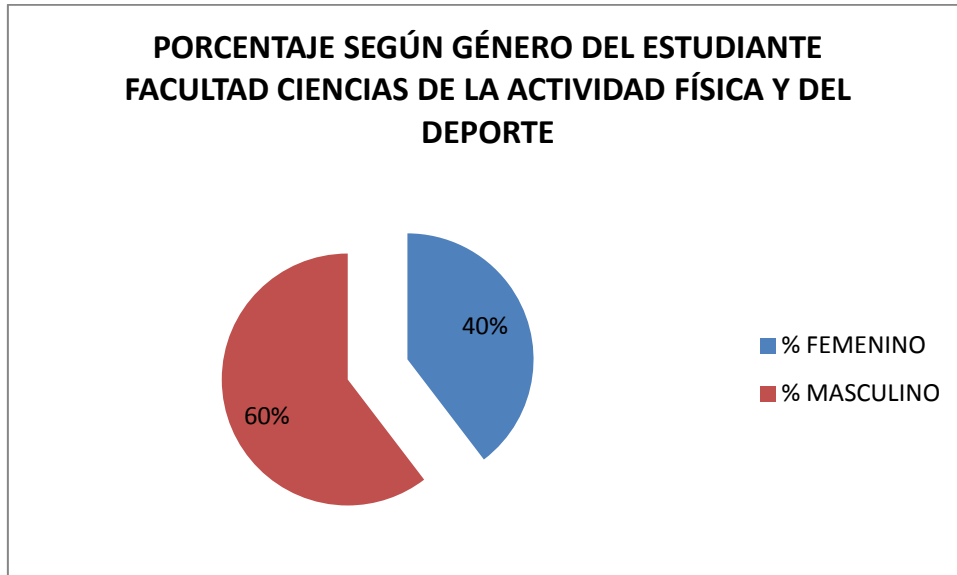
0	SIN INFORMACIÓN
1	PARTICULAR PAGADO
2	PARTICULAR SUBVENCIONADO
3	MUNICIPAL

Tabla N°24: Tabla de frecuencia Tipo de Colegio Facultad Ciencias de la Actividad Física y del Deporte

	0	1	2	3
2645		3	25	3
2647		2	26	9
2695		2	29	7
TOTAL		7	80	19

Fuente:DEMRE

Gráfico N°37: Frecuencia Tipo de Colegio Facultad Ciencias de la Actividad Física y del Deporte



Gráfico N°38: Porcentaje Tipo de Colegio Facultad Ciencias de la Actividad Física y del Deporte



En el gráfico anterior se puede observar que la mayoría de los alumnos matriculados en el año 2015 son de colegios Particular Subvencionado con un 75% y lo siguen los colegios Municipales con un 18%.

Variable Quintil

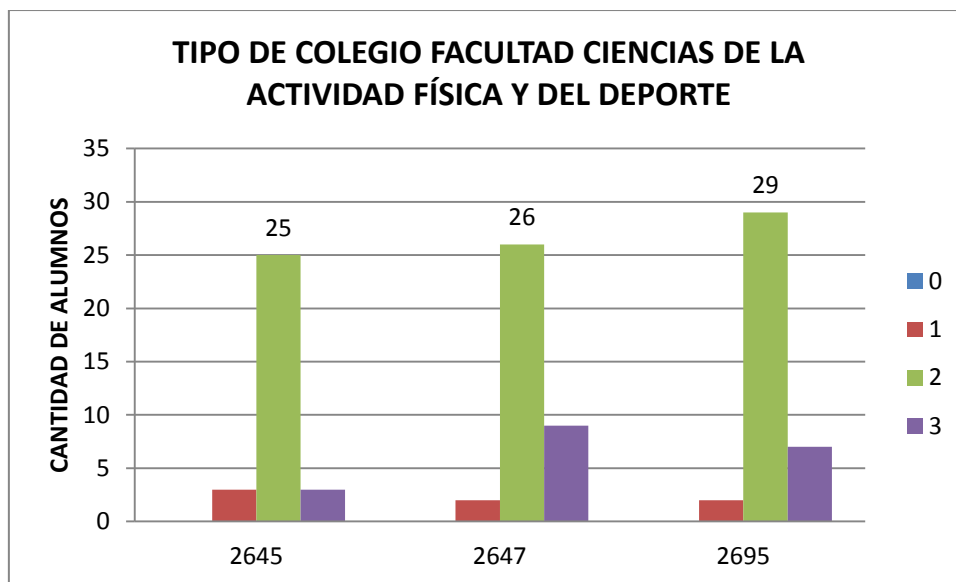
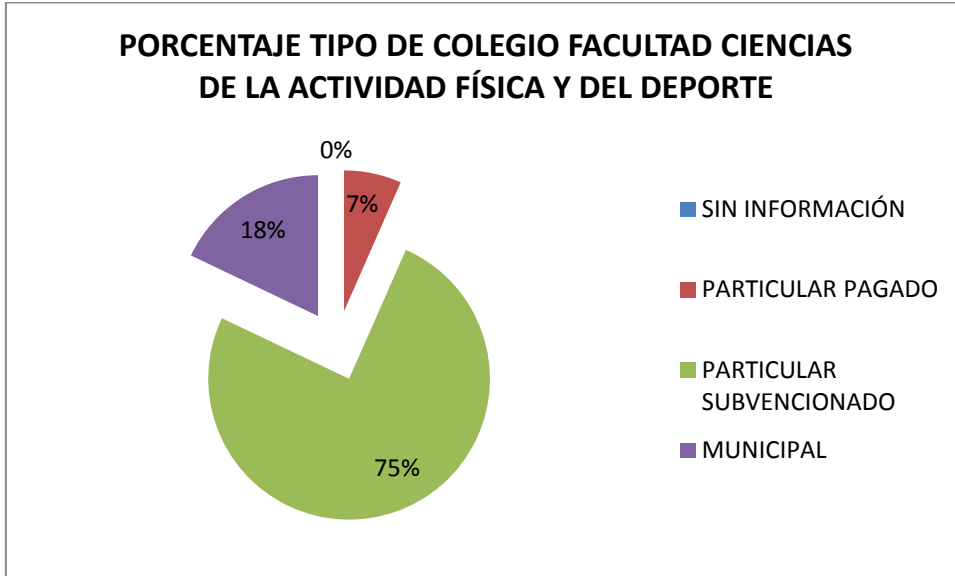
Quintil	Desde	Hasta
Quintil I	\$ 0	\$ 74.969
Quintil II	\$ 74.970	\$ 125.558
Quintil III	\$ 125.559	\$ 193.104
Quintil IV	\$ 193.105	\$ 352.743
Quintil V	\$ 352.774	\$ 611.729

Tabla N°25: Tabla de frecuencia Quintil Facultad Ciencias de Actividad Física y del Deporte

	1	2	3	4	5	S.I
2645	5	12	5	2	4	3
2647	5	10	11	5	3	3
2695	6	10	9	4	6	3
TOTAL	16	32	25	11	13	9

Fuente:DEMRE

Gráfico N°39: Frecuencia Quintil Facultad Ciencias de la Actividad Física y del Deporte

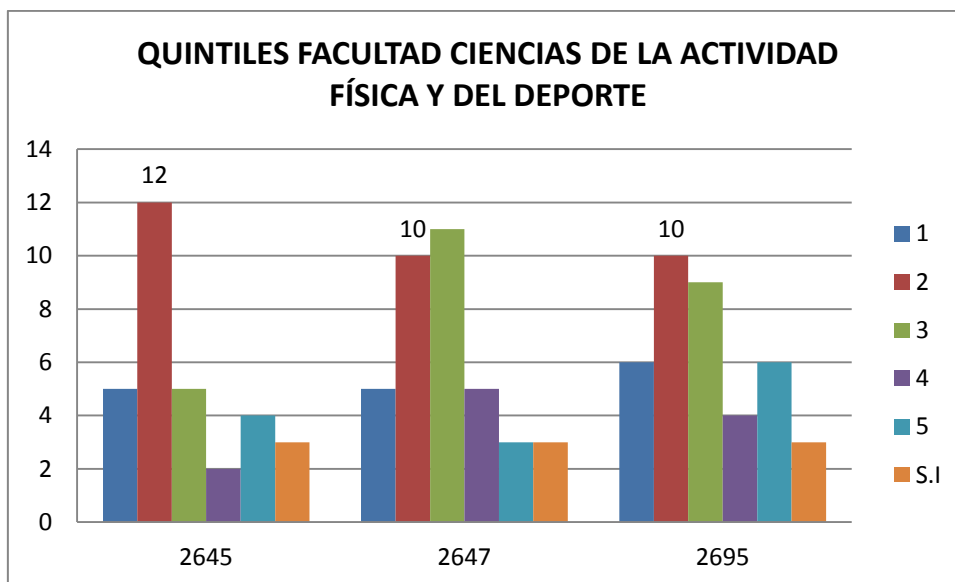

Se puede observar que en gráfico N°39 la gran mayoría de los alumnos matriculados se encuentran en los quintiles 1,2 y 3 que equivale a un 69%.

Variable Región de Residencia

Cód. Región	REGIÓN
1	REGIÓN TARAPACÁ
2	REGIÓN ANTOFAGASTA
3	REGIÓN ATACAMA
4	REGIÓN COQUIMBO
5	REGIÓN VALPARAÍSO
6	REGIÓN LIBERTADOR BERNARDO OHÍGGINS
7	REGIÓN MAULE
8	REGIÓN DEL BÍO-BÍO
9	REGIÓN DE LA ARAUCANÍA
10	REGIÓN DE LOS LAGOS
11	REGIÓN AISÉN DEL GENERAL CARLOS IBAÑEZ DEL CAMPO
12	REGIÓN DE MAGALLANES Y LA ANTÁRTICA CHILENA
13	REGIÓN METROPOLITANA DE SANTIAGO
14	REGIÓN DE LOS RÍOS
15	REGIÓN ARICA Y PARINACOTA

Gráfico N°40: Frecuencia Región de Residencia Facultad Ciencias de la Actividad Física y del Deporte

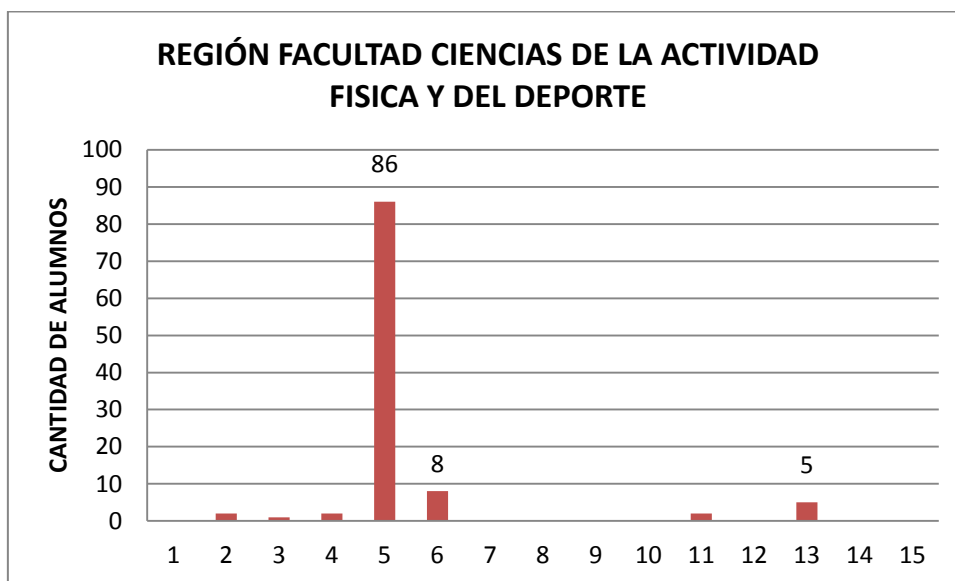

La mayoría de los alumnos matriculados son de la quinta región que equivale a 86 alumnos.

Facultad Ciencias de la Salud

	Nombre Carrera
2652	FONOAUDILOGÍA
2671	NUTRICIÓN Y DIETÉTICA
2692	ENFERMERÍA
2693	TERAPIA OCUPACIONAL
2694	KINESIOLOGÍA

➤ **Calidad de los seleccionados**

Variable PSU

Tabla N°26: Tabla de máximo y mínimo del puntaje PSU Facultad Ciencias de la Salud

	MÍNIMO	MÁXIMO	PROMEDIO
2652	476,0	647,5	547,8
2671	478,5	631,0	551,3
2692	496,0	697,5	588,2
2693	485,5	706,5	578,4
2694	482,5	701,0	554,3

Fuente:DEMRE

En la Facultad de Ciencias de la Salud el puntaje mínimo es de 476,0 que corresponde a la carrera Fonoaudiología, y el puntaje máximo es de 706,5 que corresponde a la carrera de Terapia Ocupacional.

Gráfico N°41: Puntajes mínimo y máximo Prueba de Selección Universitaria Facultad Ciencias de la Salud

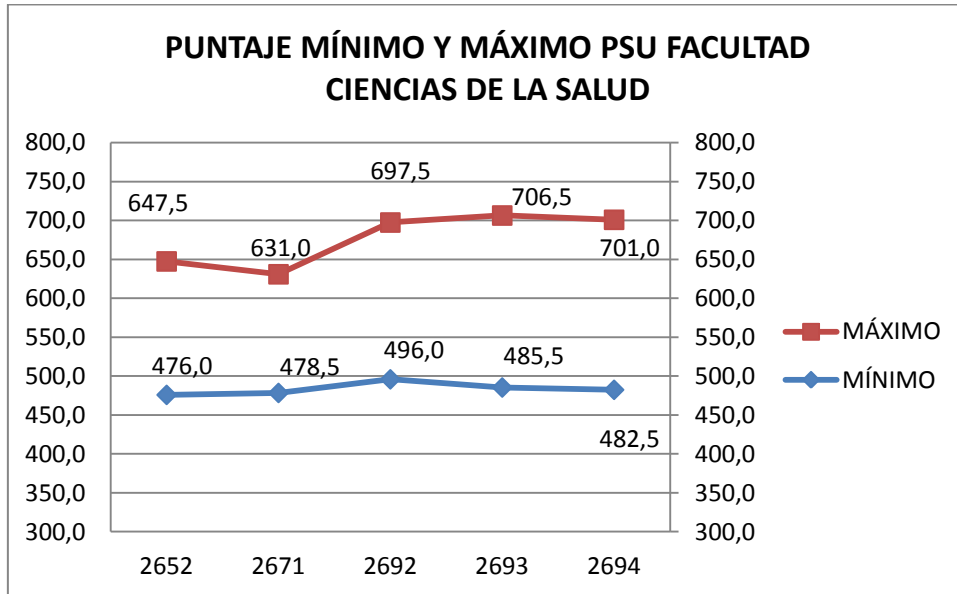

Variable Notas de Enseñanza media

Tabla N°27: Tabla de Notas de Enseñanza Media Facultad de Ciencias de la Salud

	MÍNIMO	MÁXIMO	PROMEDIO
2652	54,4	65,6	58,4
2671	51,9	65,1	58,6
2692	57,0	67,1	62,1
2693	55,0	65,9	60,6
2694	53,1	66,0	59,8

Fuente: DEMRE

La mínima Nota de Enseñanza Media de la Facultad de Ciencias de la Salud es de 51,9 que corresponde a la Carrera de Nutrición y Dietética y la Nota máxima es un 67,1 que corresponde a la Carrera de Enfermería.

Gráfico N°42: Notas de Enseñanza Media Facultad Ciencias de la Salud

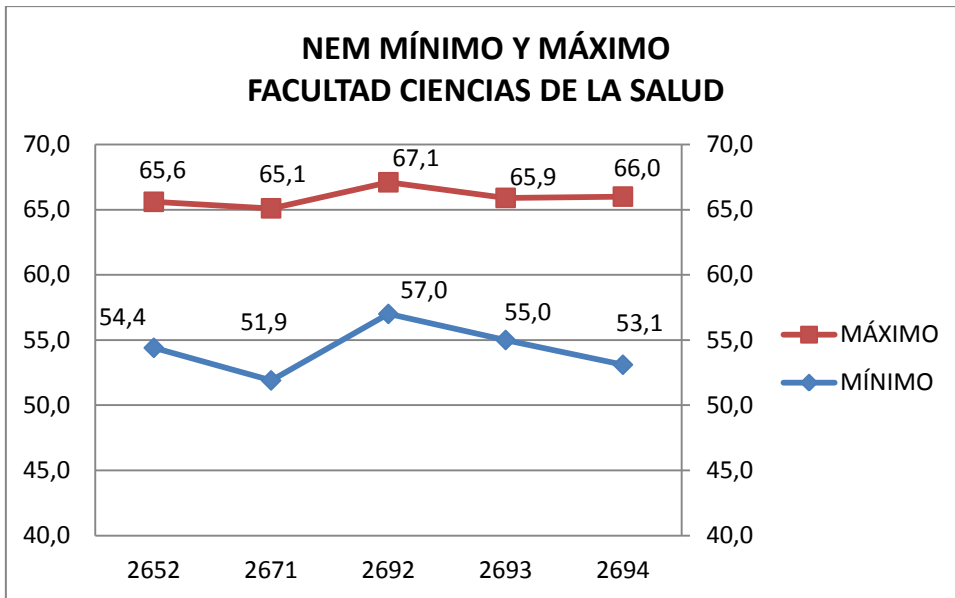

➤ **Descriptivos generales**

Variable género del estudiante

Tabla N°29: Tabla de frecuencia y porcentaje género del estudiante Facultad Ciencias de la Salud

	FEMENINO	MASCULINO	TOTAL	% FEMENINO	% MASCULINO
2652	63	6	69	91%	9%
2671	60	14	74	81%	19%
2692	61	16	77	79%	21%
2693	63	14	77	82%	18%
2694	43	31	74	58%	42%
TOTAL	290	81	371	78%	22%

Fuente:DEMRE

Gráfico N°43: Frecuencia género del estudiante Facultad Ciencias de la Salud



Gráfico N°44: Porcentaje género del estudiante Facultad Ciencias de la Salud



En el gráfico anterior se puede observar que la gran mayoría de los alumnos matriculados son del género femenino que corresponde a un 78% (290 alumnos de un total 371).

Variable Tipo de Colegio

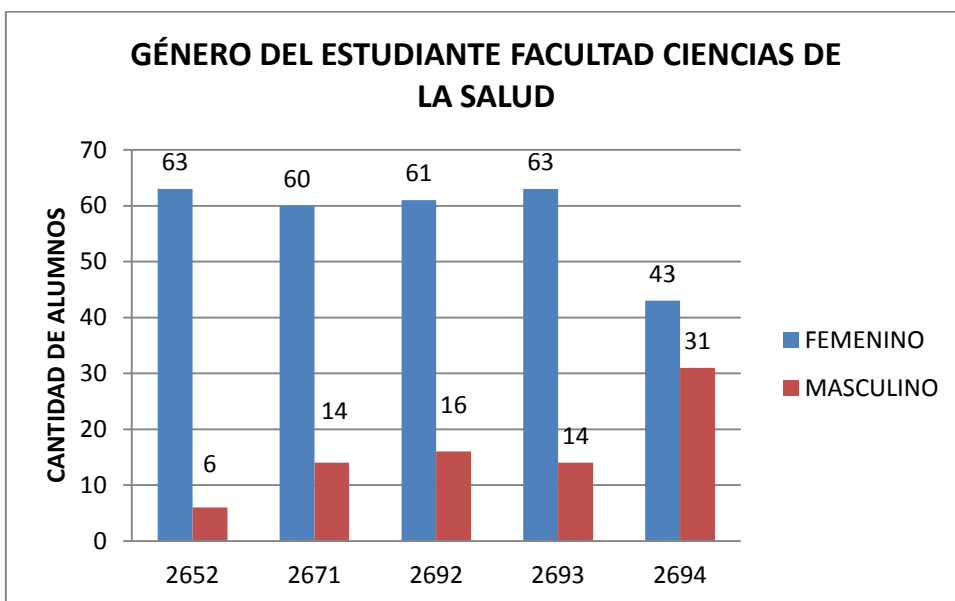
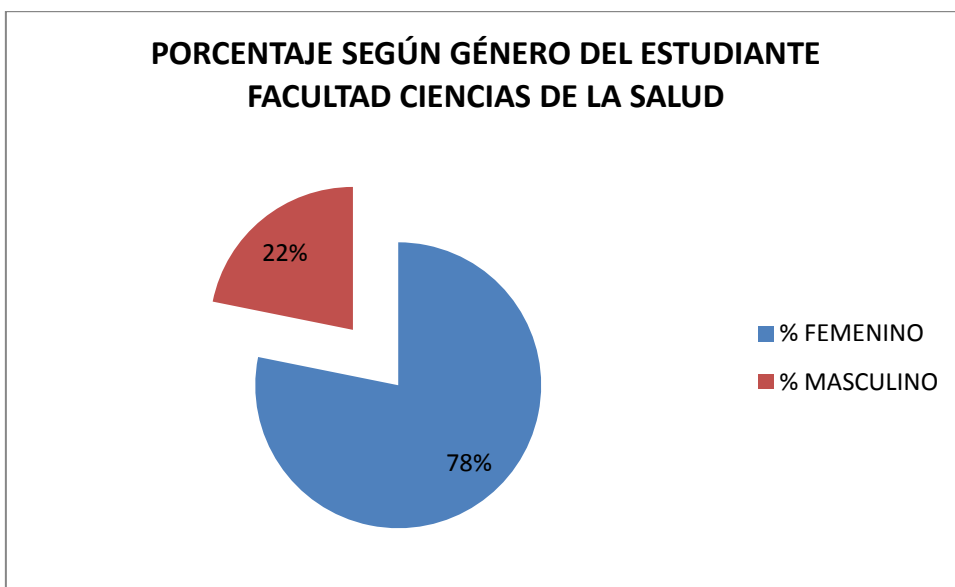
0	SIN INFORMACIÓN
1	PARTICULAR PAGADO
2	PARTICULAR SUBVENCIONADO
3	MUNICIPAL

Tabla N°30: Tabla de frecuencia Tipo de Colegio Facultad Ciencias de Salud

	0	1	2	3
2652		1	50	18
2671		5	52	17
2692		4	58	15
2693		5	59	13
2694		3	58	13
TOTAL		18	277	76

Fuente:DEMRE

Gráfico N°45: Frecuencia Tipo de Colegio Facultad Ciencias de Salud



Gráfico N°46: Porcentaje Tipo de Colegio Facultad Ciencias de la Salud



En el gráfico N° 38 se puede observar que los alumnos matriculados en el año 2015 vienen de colegio Particular Subvencionado con un 75% y lo sigue los de colegio Municipal con un 20%.

Variable Quintil

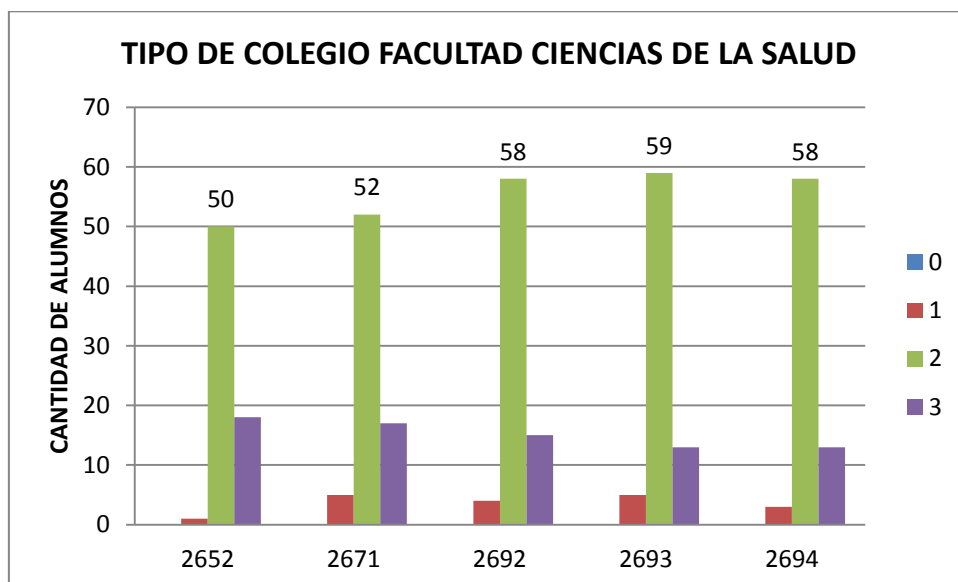
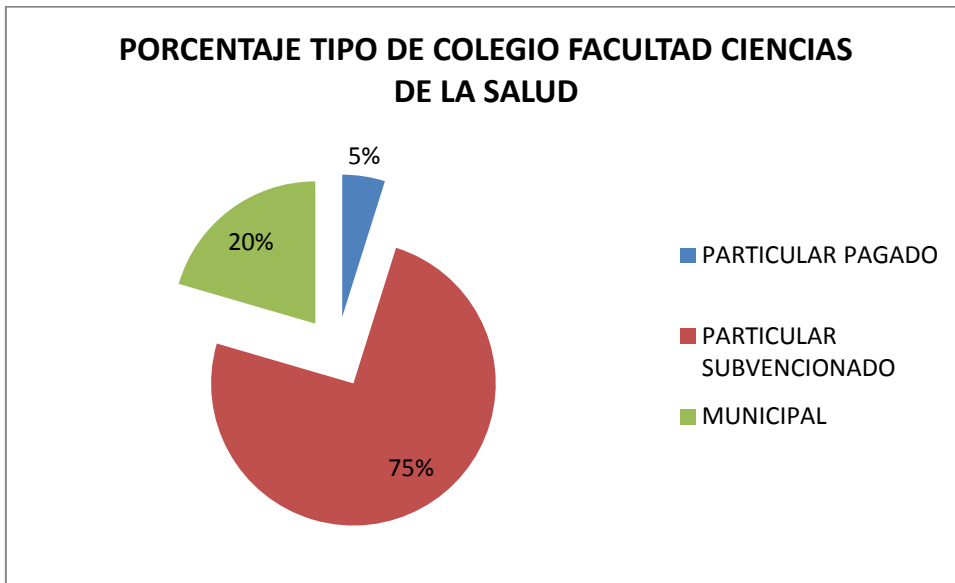
Quintil	Desde	Hasta
Quintil I	\$ 0	\$ 74.969
Quintil II	\$ 74.970	\$ 125.558
Quintil III	\$ 125.559	\$ 193.104
Quintil IV	\$ 193.105	\$ 352.743
Quintil V	\$ 352.774	\$ 611.729

Tabla N°31: Tabla de frecuencia Quintil Facultad Ciencias de la Salud

	1	2	3	4	5	S.I
2652	13	19	14	9	8	6
2671	9	14	21	14	7	9
2692	17	15	16	17	7	5
2693	12	24	22	11	2	6
2694	17	19	15	12	5	6
TOTAL	68	91	88	63	29	32

Fuente:DEMRE

Gráfico N°47: Frecuencia Quintil Facultad Ciencias de la Salud

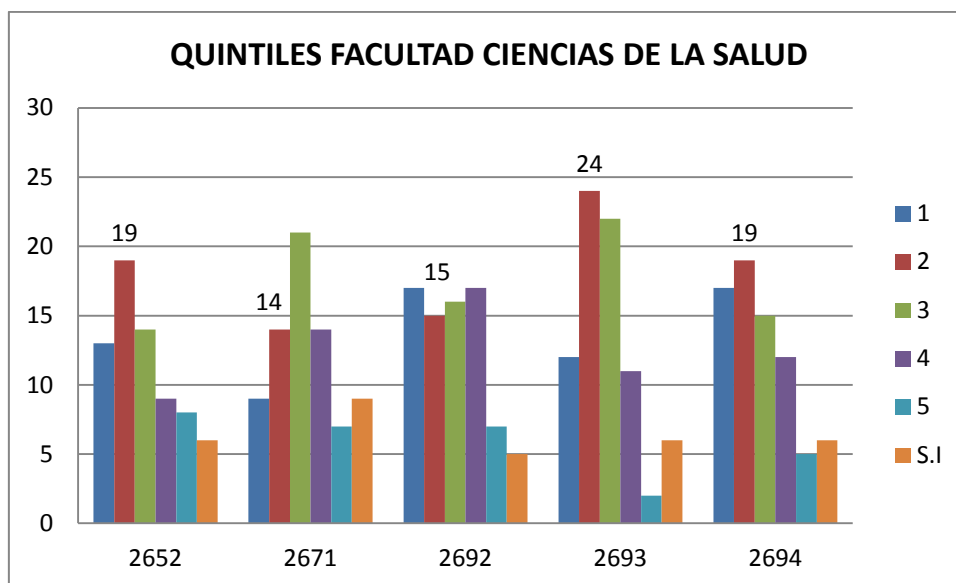

En la Facultad de Ciencias de la Salud la mayoría de los alumnos se encuentran en los Quintiles 1,2 y 3 (247 alumnos).

Variable Región

Cód. Región	REGIÓN
1	REGIÓN TARAPACÁ
2	REGIÓN ANTOFAGASTA
3	REGIÓN ATACAMA
4	REGIÓN COQUIMBO
5	REGIÓN VALPARAÍSO
6	REGIÓN LIBERTADOR BERNARDO OHÍGGINS
7	REGIÓN MAULE
8	REGIÓN DEL BÍO-BÍO
9	REGIÓN DE LA ARAUCANÍA
10	REGIÓN DE LOS LAGOS
11	REGIÓN AISÉN DEL GENERAL CARLOS IBAÑEZ DEL CAMPO
12	REGIÓN DE MAGALLANES Y LA ANTÁRTICA CHILENA
13	REGIÓN METROPOLITANA DE SANTIAGO
14	REGIÓN DE LOS RÍOS
15	REGIÓN ARICA Y PARINACOTA

Gráfico N°48: Frecuencia Región de Residencia Facultad Ciencias de la Salud

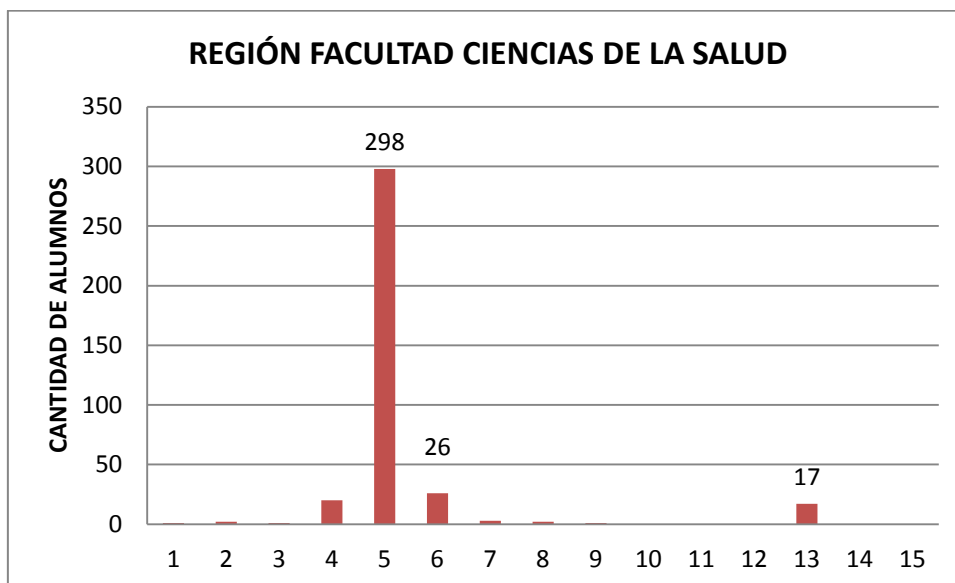

En el gráfico anterior se puede apreciar que 298 alumnos corresponden a la región de Valparaíso y 26 alumnos corresponden a la región Libertador Bernardo O'Higgins.

Facultad de Humanidades

	Nombre Carrera
2610	PEDAGOGÍA EN CASTELLANO
2625	PEDAGOGÍA EN INGLÉS
2629	TRADUCCIÓN E INTERPRETACIÓN INGLÉS-ESPAÑOL
2650	PEDAGOGÍA EN HISTORIA Y GEOGRAFÍA
2655	PEDAGOGÍA EN FILOSOFÍA
2683	ADMINISTRACIÓN TURÍSTICA MULTILINGÜE

➤ Calidad de los seleccionados

Variable PSU

Tabla N°32: Tabla de máximo y mínimo del puntaje PSU Facultad de Humanidades

	MÍNIMO	MÁXIMO	PROMEDIO
2610	503,5	725,0	570,4
2625	500,5	660,0	573,1
2629	475,5	614,0	548,4
2650	502,5	633,5	566,1
2655	508,0	642,0	555,0
2683	484,5	621,0	535,0

Fuente:DEMRE

En la Facultad Humanidades el puntaje mínimo es de 475,5 que corresponde a las carreras Traducción e Interpretación Inglés-Español, el puntaje máximo es 725,0 que corresponde a la carrera Pedagogía en Castellano.

Gráfico N°49: Puntajes mínimo y máximo Prueba de Selección Universitaria Facultad de Humanidades

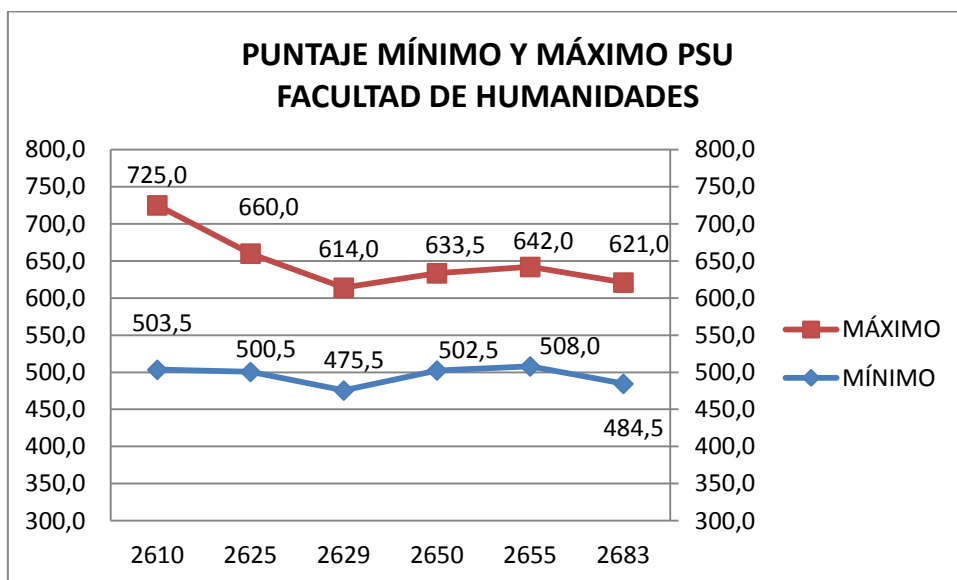

Variable Notas de Enseñanza media

Tabla N°33: Tabla de Notas de Enseñanza Media Facultad de Humanidades

	MÍNIMO	MÁXIMO	PROMEDIO
2610	51,7	64,5	57,1
2625	52,9	63,4	57,8
2629	52,8	64,6	57,2
2650	49,3	66,0	56,6
2655	46,0	60,0	53,1
2683	46,8	63,2	55,2

Fuente: DEMRE

La mínima Nota de Enseñanza Media de la Facultad de Humanidades es de 46,0 que corresponde a la carrera Pedagogía en Filosofía y la Nota máxima es un 66,0 que corresponde a la carrera Pedagogía en Historia y Geografía.

Gráfico N°50: Notas de Enseñanza Media Facultad de Humanidades

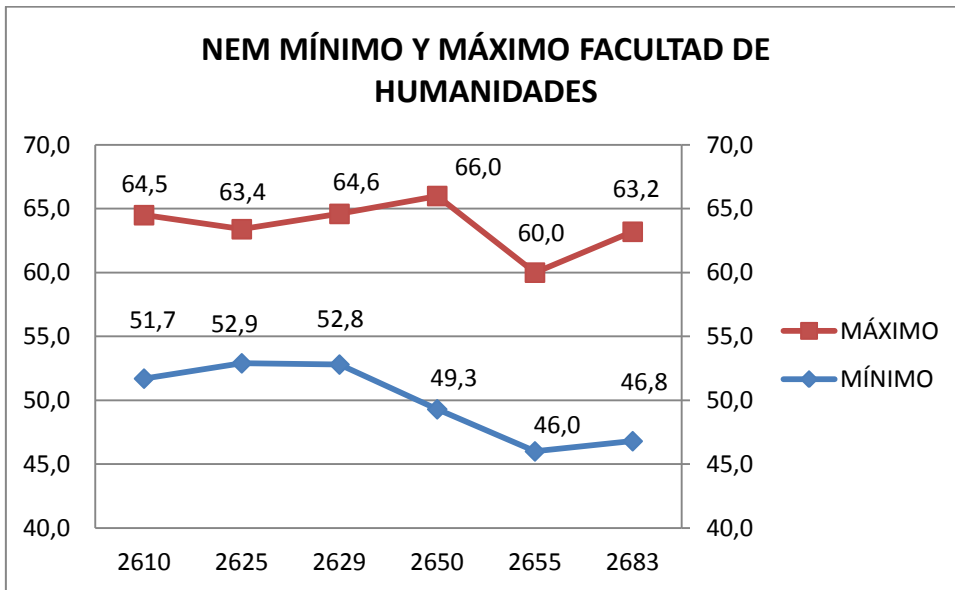

➤ **Descriptivos generales**

Variable género del estudiante

Tabla N°34: Tabla de frecuencia y porcentaje género del estudiante Facultad de Humanidades

	FEMENINO	MASCULINO	TOTAL	% FEMENINO	% MASCULINO
2610	30	15	45	67%	33%
2625	27	15	42	64%	36%
2629	43	19	62	69%	31%
2650	16	28	44	36%	64%
2655	7	9	16	44%	56%
2683	32	11	43	74%	26%
TOTAL	155	97	252	62%	38%

Fuente:DEMRE

Gráfico N°51: Frecuencia género del estudiante Facultad de Humanidades



Gráfico N°52: Porcentaje género del estudiante Facultad de Humanidades



En el gráfico anterior se puede observar que la gran mayoría de los alumnos matriculados son del género femenino que corresponde a un 62% (155 alumnos de un total 252).

Variable Tipo de Colegio

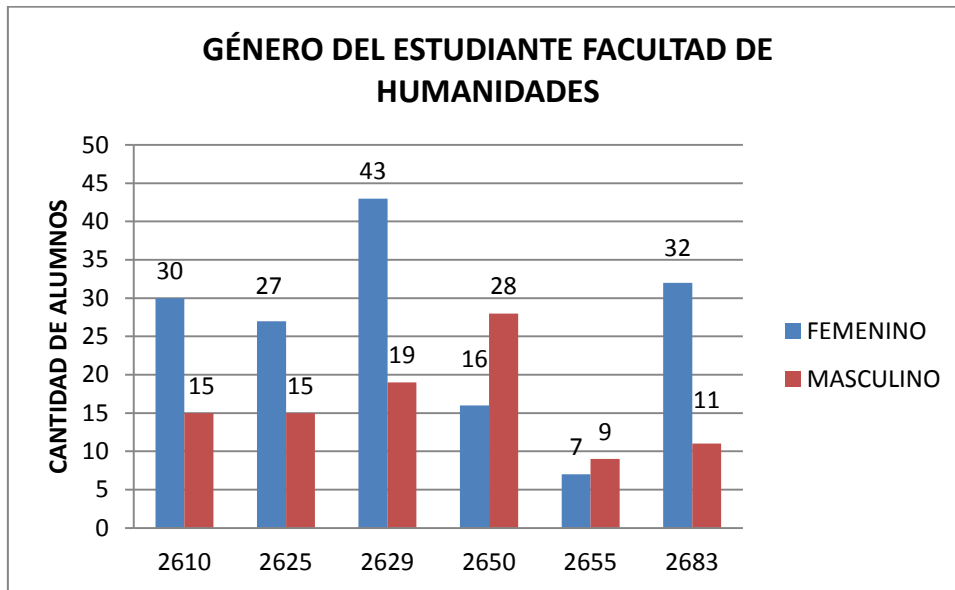
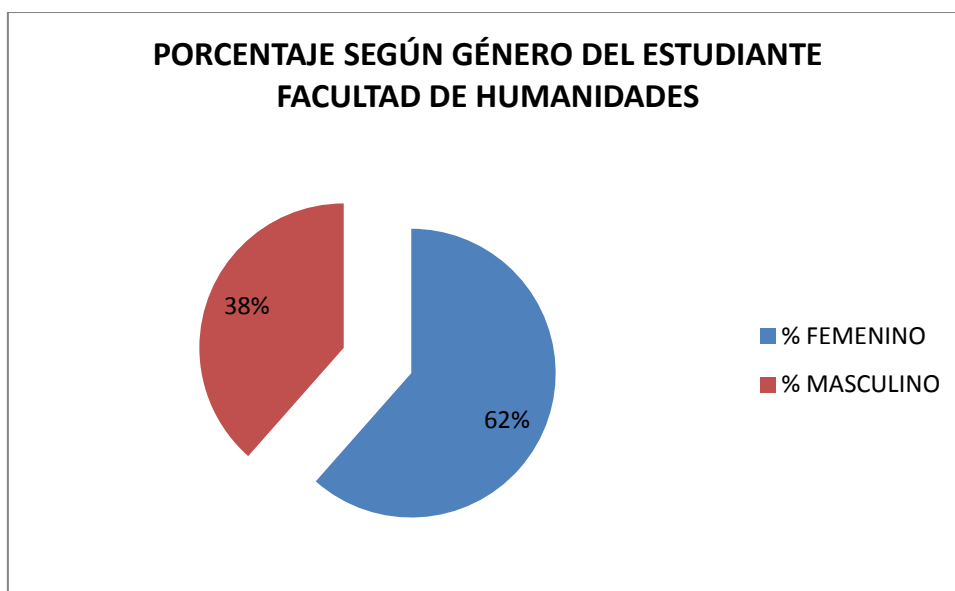
0	SIN INFORMACIÓN
1	PARTICULAR PAGADO
2	PARTICULAR SUBVENCIONADO
3	MUNICIPAL

Tabla N°35: Tabla de frecuencia Tipo de Colegio Facultad de Humanidades

	0	1	2	3
2610		2	33	10
2625			34	8
2629		1	46	15
2650			32	12
2655			13	3
2683	1	1	30	11
TOTAL	1	4	188	59

Fuente:DEMRE

Gráfico N°53: Frecuencia Tipo de Colegio Facultad de Humanidades



Gráfico N°54: Porcentaje Tipo de Colegio Facultad de Humanidades



En el gráfico N° 54 se puede observar que los alumnos matriculados en el año 2015 vienen de colegio Particular Subvencionado con un 75% y lo siguen de colegio Municipal con un 23%.

Variable Quintil

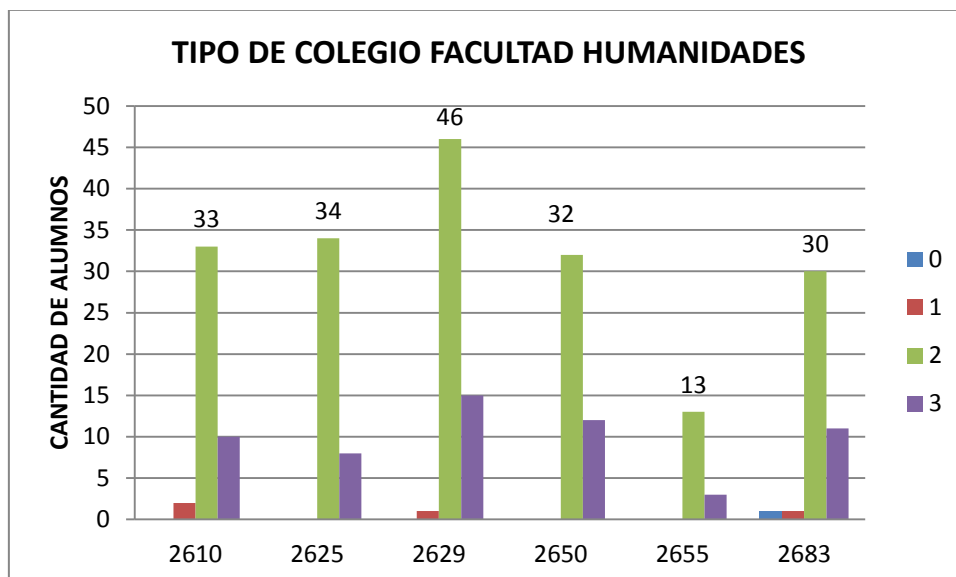
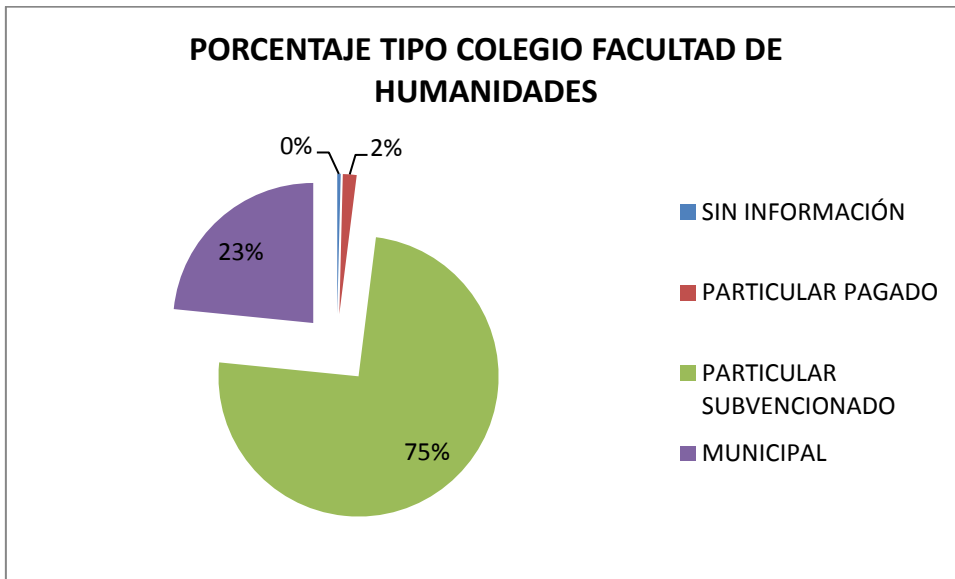
Quintil	Desde	Hasta
Quintil I	\$ 0	\$ 74.969
Quintil II	\$ 74.970	\$ 125.558
Quintil III	\$ 125.559	\$ 193.104
Quintil IV	\$ 193.105	\$ 352.743
Quintil V	\$ 352.774	\$ 611.729

Tabla N°36: Tabla de frecuencia Quintil Facultad de Humanidades

	1	2	3	4	5	S.I
2610	8	14	12	3	2	6
2625	7	7	8	11	2	7
2629	8	21	22	5	6	
2650	6	16	8	8	1	5
2655		7	2	3	1	3
2683	6	14	11	5	3	4
TOTAL	35	79	63	35	15	25

Fuente:DEMRE

Gráfico N°55: Frecuencia Quintil Facultad de Humanidades

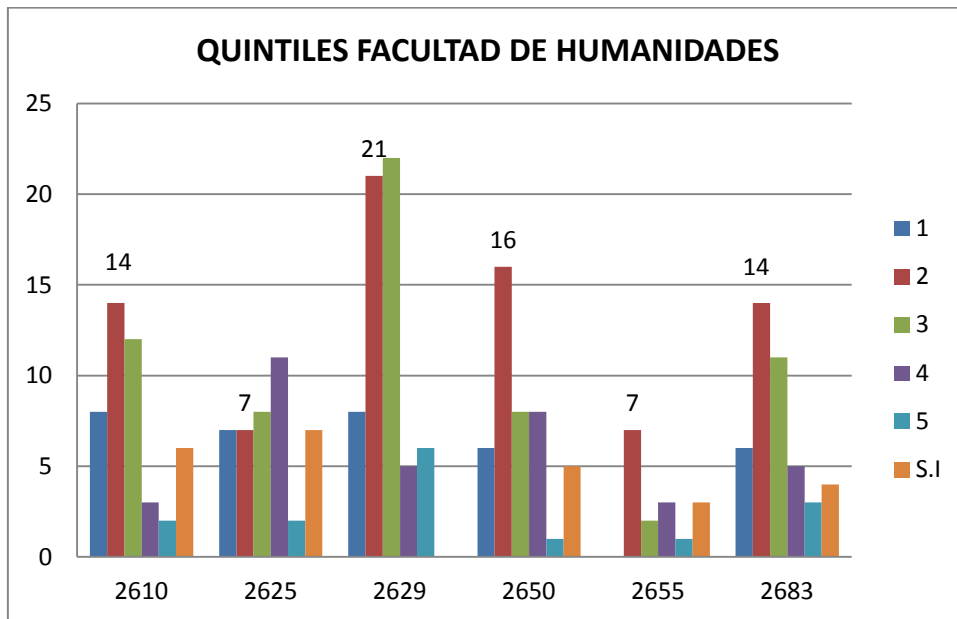

En la Facultad de Humanidades la mayoría de los alumnos se encuentran en los quintiles 1,2 y 3 (177 alumnos).

Variable Región

Cód. Región	REGIÓN
1	REGIÓN TARAPACÁ
2	REGIÓN ANTOFAGASTA
3	REGIÓN ATACAMA
4	REGIÓN COQUIMBO
5	REGIÓN VALPARAÍSO
6	REGIÓN LIBERTADOR BERNARDO OHÍGGINS
7	REGIÓN MAULE
8	REGIÓN DEL BÍO-BÍO
9	REGIÓN DE LA ARAUCANÍA
10	REGIÓN DE LOS LAGOS
11	REGIÓN AISÉN DEL GENERAL CARLOS IBAÑEZ DEL CAMPO
12	REGIÓN DE MAGALLANES Y LA ANTÁRTICA CHILENA
13	REGIÓN METROPOLITANA DE SANTIAGO
14	REGIÓN DE LOS RÍOS
15	REGIÓN ARICA Y PARINACOTA

Gráfico N°56: Frecuencia Región de Residencia Facultad de Humanidades

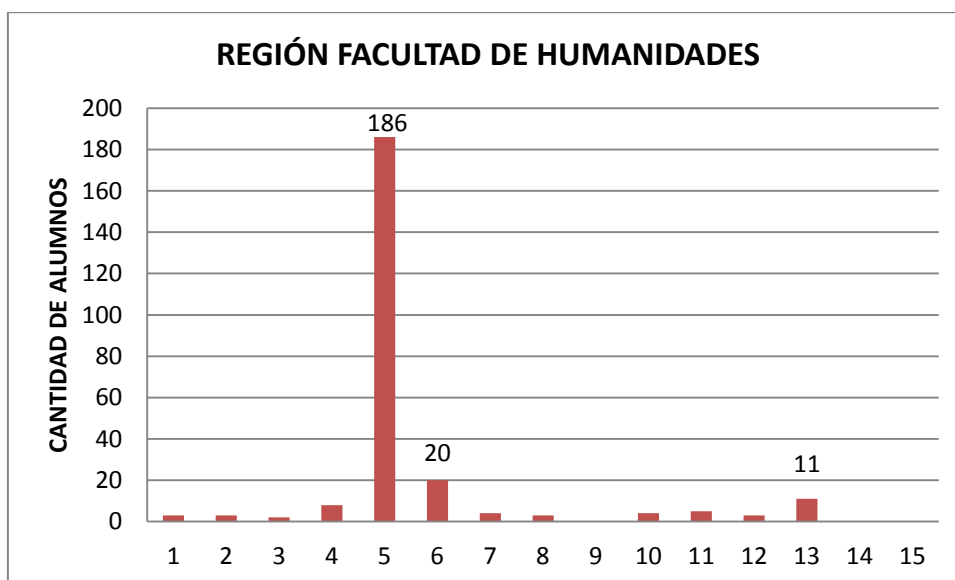

En el gráfico anterior se puede apreciar que 186 alumnos corresponden a la región de Valparaíso y 20 alumnos corresponden a la región Libertador Bernardo O'Higgins.

Facultad Ciencias Sociales

	Nombre Carrera
2680	BIBLIOTECOLOGÍA
2682	PERIODISMO
2684	PSICOLOGÍA
2696	SOCIOLOGÍA

➤ Calidad de los seleccionados**Variable PSU**

Tabla N°37: Tabla de máximo y mínimo del puntaje PSU Facultad Ciencias Sociales

	MÍNIMO	MÁXIMO	PROMEDIO
2680	478,5	757,0	561,9
2682	478,5	630,5	549,3
2684	492,0	647,0	581,8
2696	478,5	613,0	547,9

Fuente:DEMRE

En la Facultad de Ciencias Sociales el puntaje mínimo es de 478,5 que corresponde a las carreras Periodismo, Bibliotecología y la carrera Sociología y el puntaje máximo es de 757,0 que corresponden a la carrera de Bibliotecología.

Gráfico N°57: Puntajes mínimo y máximo Prueba de Selección Universitaria Facultad Ciencias Sociales

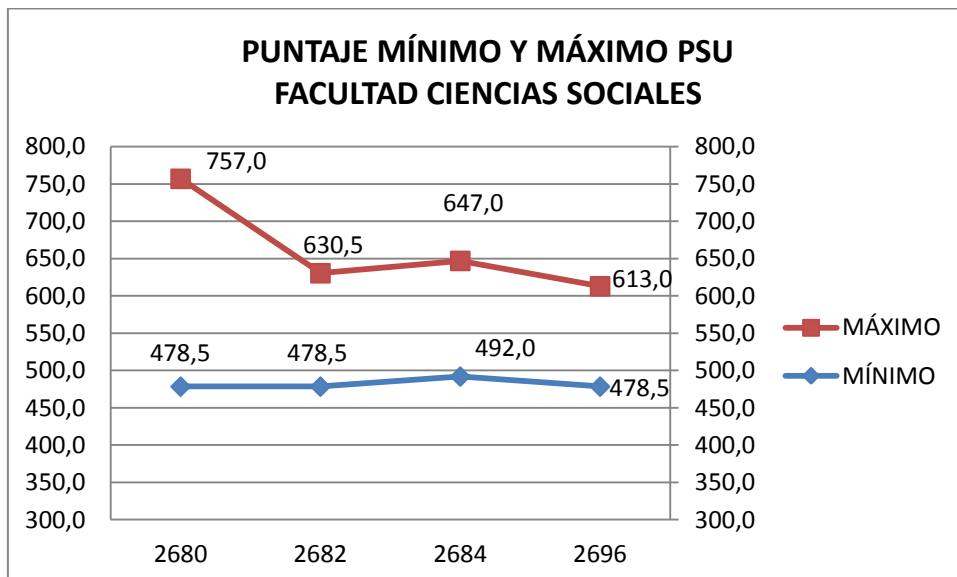

Variable Notas de Enseñanza media

Tabla N°38: Tabla de Notas de Enseñanza Media Facultad de Ciencias Sociales

	MÍNIMO	MÁXIMO	PROMEDIO
2680	49,0	62,6	55,8
2682	47,9	65,8	56,9
2684	52,0	66,1	58,2
2696	49,8	65,0	54,4

Fuente:DEMRE

La mínima Nota de Enseñanza Media de la Facultad de Ciencias Sociales es de 47,9 que corresponde a la carrera de Periodismo y la Nota máxima es un 66,1 que corresponde a la carrera de Psicología.

Gráfico N°58: Notas de Enseñanza Media Facultad de Ciencias Sociales

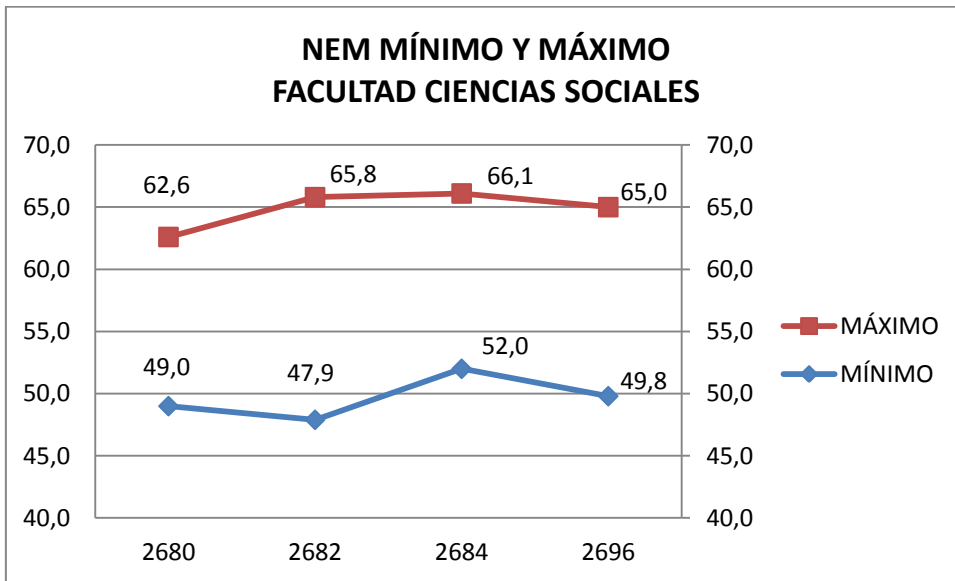

➤ **Descriptivos generales**

Variable género del estudiante

Tabla N°39: Tabla de frecuencia y porcentaje género del estudiante Facultad de Ciencias Sociales

	FEMENINO	MASCULINO	TOTAL	% FEMENINO	% MASCULINO
2680	18	17	35	51%	49%
2682	28	22	50	56%	44%
2684	40	28	68	59%	41%
2696	12	29	41	29%	71%
TOTAL	98	96	194	51%	49%

Fuente:DEMRE

Gráfico N°59: Frecuencia género del estudiante Facultad de Ciencias Sociales



Gráfico N°60: Porcentaje género del estudiante Facultad de Ciencias Sociales



En el gráfico anterior se puede observar que la mayoría de los alumnos matriculados son del género femenino que corresponde a un 51% (98 alumnos de un total 194).

Variable Tipo de Colegio

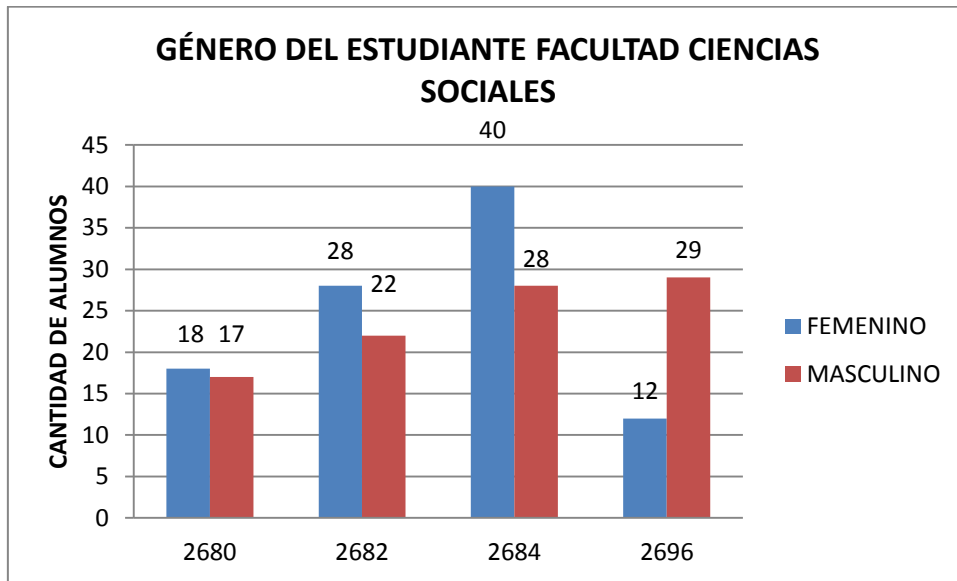
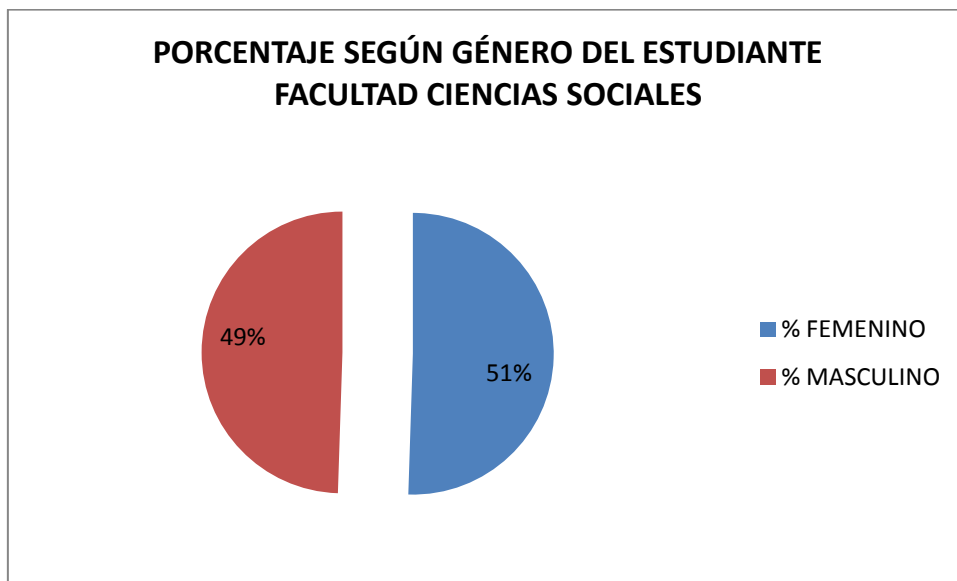
0	SIN INFORMACIÓN
1	PARTICULAR PAGADO
2	PARTICULAR SUBVENCIONADO
3	MUNICIPAL

Tabla N°40: Tabla de frecuencia Tipo de Colegio Facultad Ciencias Sociales

	0	1	2	3
2680	1	2	25	7
2682	1	5	36	8
2684	1	9	46	12
2696		2	26	13
TOTAL	3	18	133	40

Fuente:DEMRE

Gráfico N°61: Frecuencia Tipo de Colegio Facultad Ciencias Sociales



Gráfico N°62: Porcentaje Tipo de Colegio Facultad Ciencias Sociales



En el gráfico N° 62 se puede observar que los alumnos matriculados en el año 2015 vienen de colegio Particular Subvencionado con un 69% y luego siguen los de colegio Municipal con un 21%.

Variable Quintil

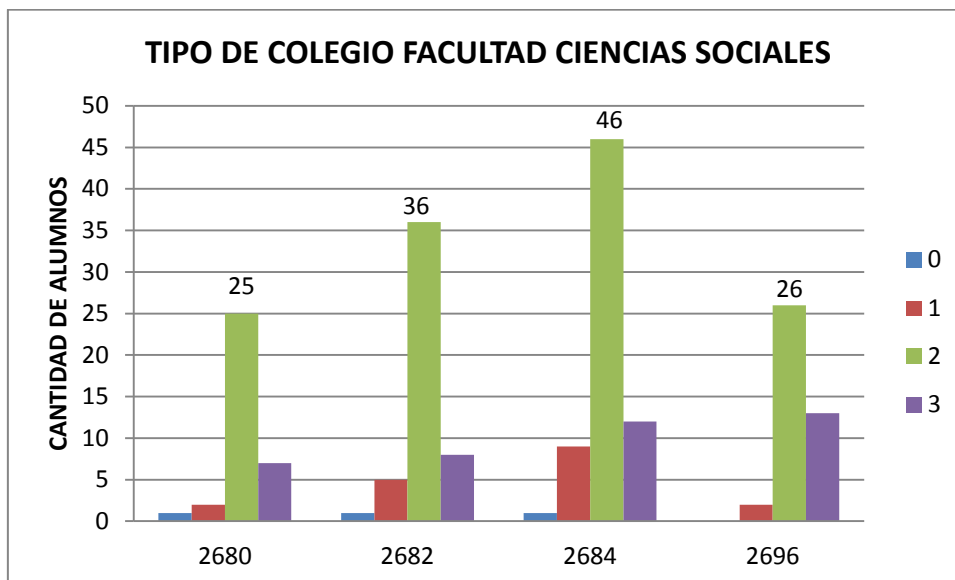
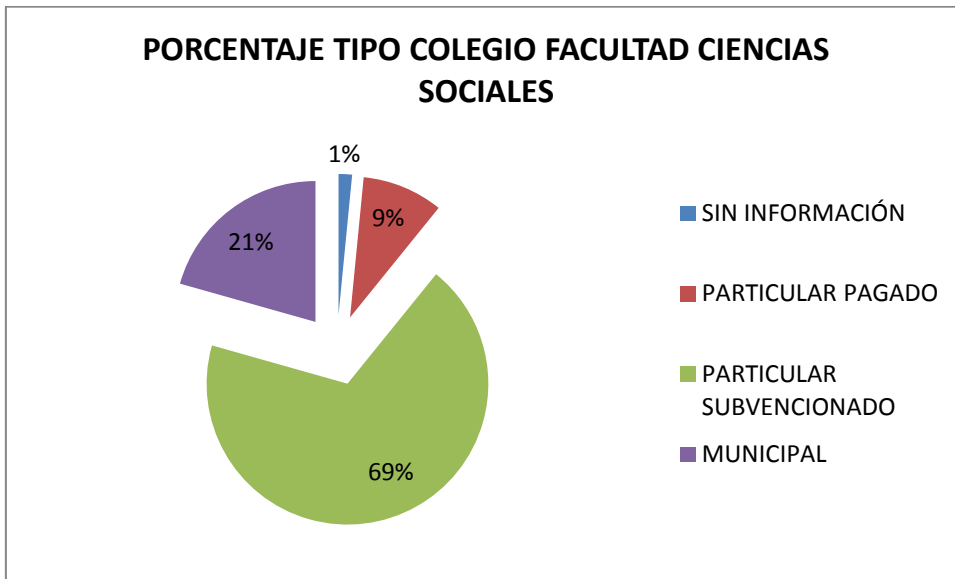
Quintil	Desde	Hasta
Quintil I	\$ 0	\$ 74.969
Quintil II	\$ 74.970	\$ 125.558
Quintil III	\$ 125.559	\$ 193.104
Quintil IV	\$ 193.105	\$ 352.743
Quintil V	\$ 352.774	\$ 611.729

Tabla N°41: Tabla de frecuencia Quintil Facultad Ciencias Sociales

	1	2	3	4	5	S.I
2680	6	7	12	5	1	4
2682	3	11	11	8	7	10
2684	11	22	12	7	9	7
2696	6	12	9	9	1	4
TOTAL	26	52	44	29	18	25

Fuente:DEMRE

Gráfico N°63: Frecuencia quintil Facultad de Ciencias Sociales

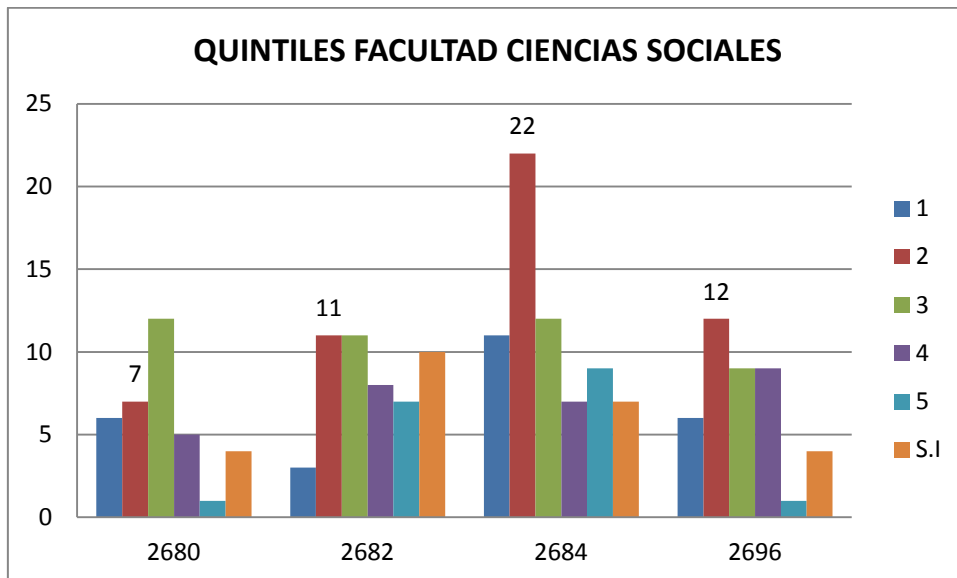

En la Facultad de Ciencias Sociales la mayoría de los alumnos se encuentran en los Quintiles 2, 3 y 4 (125 alumnos).

Variable Región

Cód. Región	REGIÓN
1	REGIÓN TARAPACÁ
2	REGIÓN ANTOFAGASTA
3	REGIÓN ATACAMA
4	REGIÓN COQUIMBO
5	REGIÓN VALPARAÍSO
6	REGIÓN LIBERTADOR BERNARDO OHÍGGINS
7	REGIÓN MAULE
8	REGIÓN DEL BÍO-BÍO
9	REGIÓN DE LA ARAUCANÍA
10	REGIÓN DE LOS LAGOS
11	REGIÓN AISÉN DEL GENERAL CARLOS IBAÑEZ DEL CAMPO
12	REGIÓN DE MAGALLANES Y LA ANTÁRTICA CHILENA
13	REGIÓN METROPOLITANA DE SANTIAGO
14	REGIÓN DE LOS RÍOS
15	REGIÓN ARICA Y PARINACOTA

Gráfico N°64: Frecuencia Región de Residencia Facultad de Ciencias Sociales

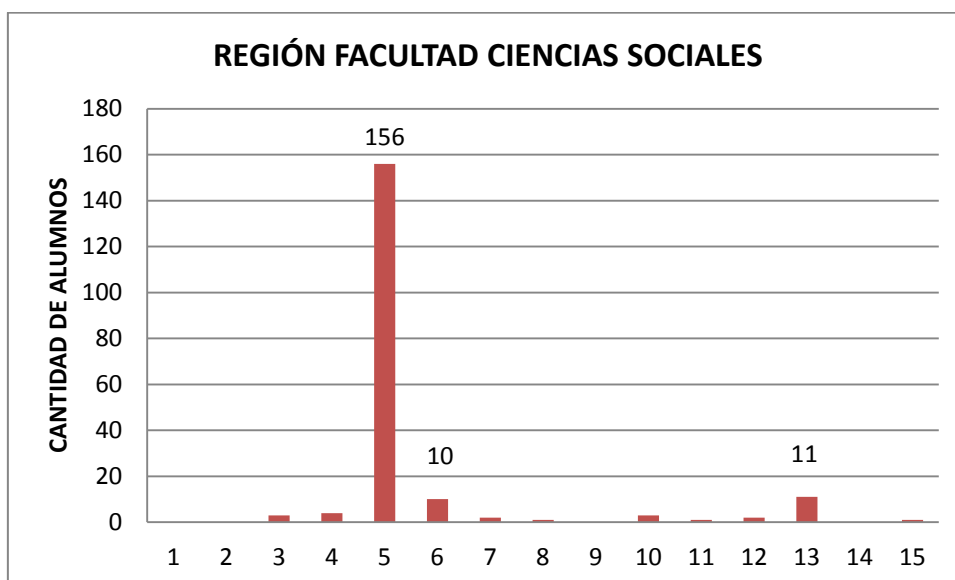

En el gráfico anterior se puede apreciar que 156 alumnos corresponden a la región de Valparaíso y 11 alumnos corresponden a la región Metropolitana.

CARRERAS VESPERTINAS

Objetivo general

Evaluar las condiciones y calidad de los matriculados por vía regular y la efectividad de la matrícula

	Nombre Carrera
2634	PEDAGOGÍA EN EDUCACIÓN BÁSICA
2642	PEDAGOGÍA EN INGLÉS
2653	PEDAGOGÍA EN HISTORIA Y GEOGRAFÍA

➤ **Calidad de los seleccionados**

Variable PSU

Tabla N°42: Tabla de máximo y mínimo del puntaje PSU Carreras Vespertinas

	MÍNIMO	MÁXIMO	PROMEDIO
2634	502,0	635,5	541,1
2642	510,0	659,5	551,1
2653	506,5	588,5	542,0

Fuente:DEMRE

En las Carreras Vespertinas el puntaje mínimo es de 502,0 que corresponde Pedagogía en Educación Básica y el puntaje máximo es de 659,5 que corresponde a la carrera Pedagogía en Inglés.

Gráfico N°65: Puntajes mínimo y máximo Prueba de Selección Universitaria Carreras Vespertinas

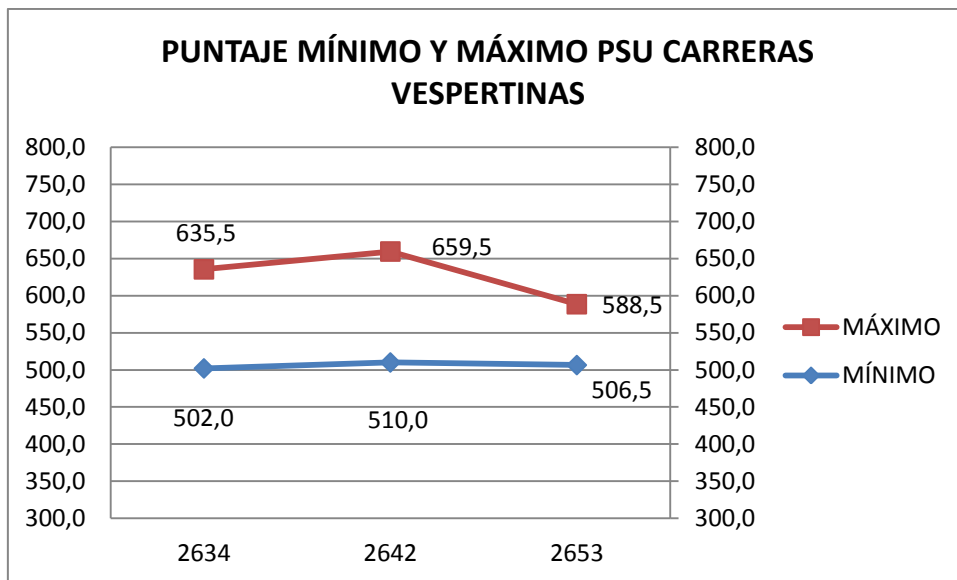

Variable Notas de Enseñanza Media

Tabla N°43: Mínimo y máximo de las Notas de Enseñanza Media de los alumnos de las Carreras Vespertinas

	MÍNIMO	MÁXIMO	PROMEDIO
2634	51,0	63,3	54,9
2642	49,7	65,0	55,3
2653	47,0	55,7	52,3

Fuente:DEMRE

En las Carreras Vespertinas la nota mínima de la enseñanza media es de un 47,0 que corresponde a la carrera Pedagogía en Historia y Geografía y la nota máxima de la enseñanza media es de 65,0 que corresponde a la carrera Pedagogía en Inglés.

Gráfico N°66: Notas de Enseñanza Media máximo y mínimo de las Carreras Vespertinas

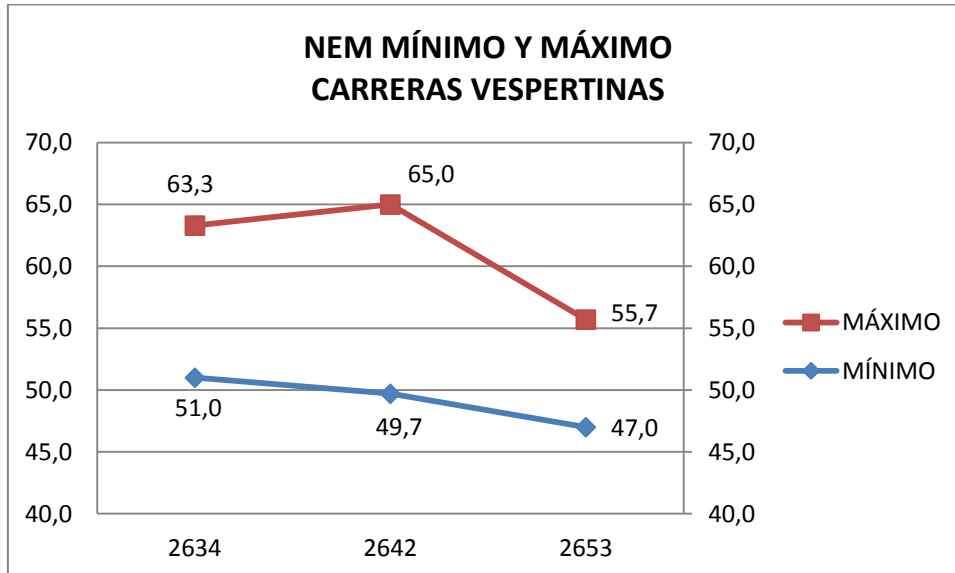

➤ **Descriptivos generales**

Variable Género del estudiante

Tabla N°44: Tabla de frecuencia género del estudiante Carreras Vespertinas

	FEMENINO	MASCULINO	TOTAL	% FEMENINO	% MASCULINO
2634	15	4	19	79%	21%
2642	10	13	23	43%	57%
2653	5	8	13	38%	62%
TOTAL	30	25	55	55%	45%

Fuente:DEMRE

Gráfico N°67: Frecuencia género del estudiante Carreras Vespertinas



Gráfico N°68: Porcentaje género del estudiante carreras vespertinas



En el gráfico N°68 se puede observar que la mayoría de los estudiantes matriculados en el año 2015 en las Carreras Vespertinas son del género femenino con 55%.

Variable tipo de colegio

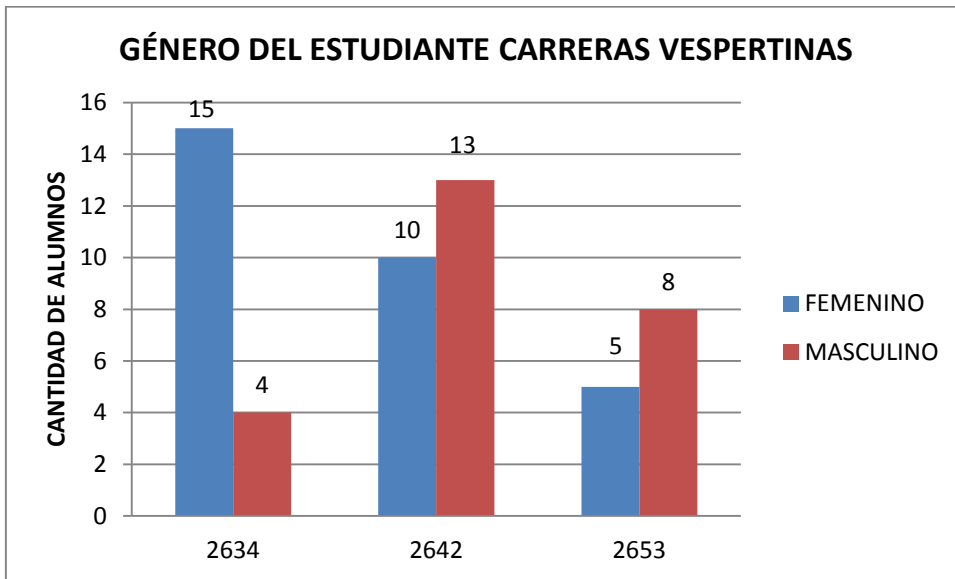
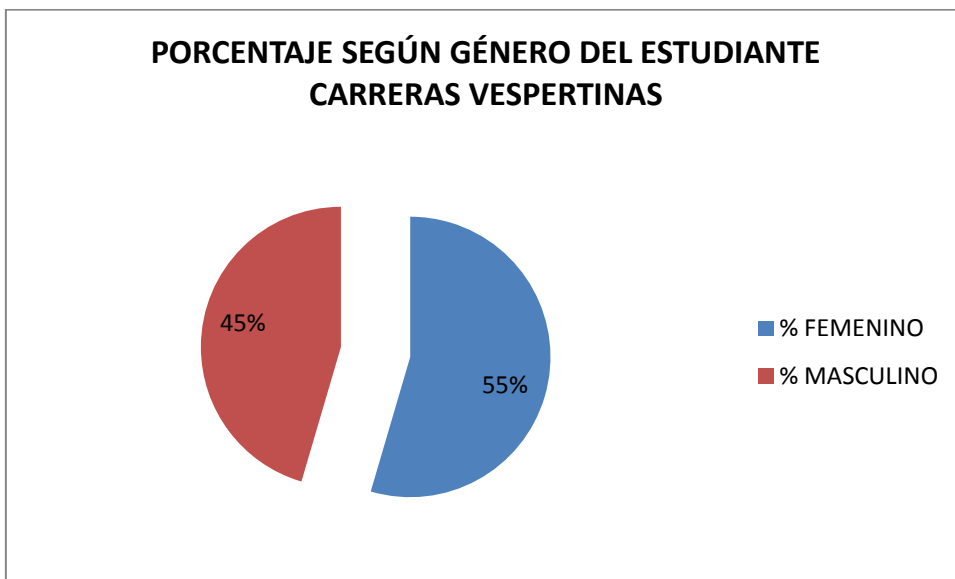
0	SIN INFORMACIÓN
1	PARTICULAR PAGADO
2	PARTICULAR SUBVENCIONADO
3	MUNICIPAL

Tabla N°45: Tabla de frecuencia tipo de colegio carreras vespertinas

	0	1	2	3
2634			9	10
2642		1	14	8
2653			10	3
TOTAL		1	33	21

Fuente:DEMRE

Gráfico N°69: Frecuencia tipo de colegio carreras vespertinas



Gráfico N°70: Porcentaje tipo de colegio carreras vespertinas



En el gráfico anterior se puede observar que los alumnos de las carreras vespertinas vienen de Colegio Particular Subvencionado con 60% y de Colegio Municipal con un 38%.

Variable quintil

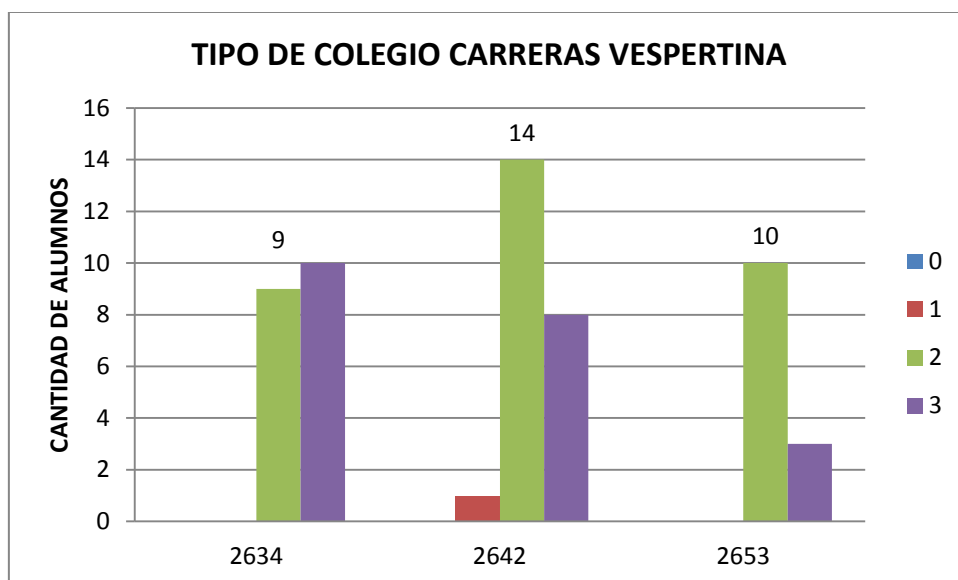
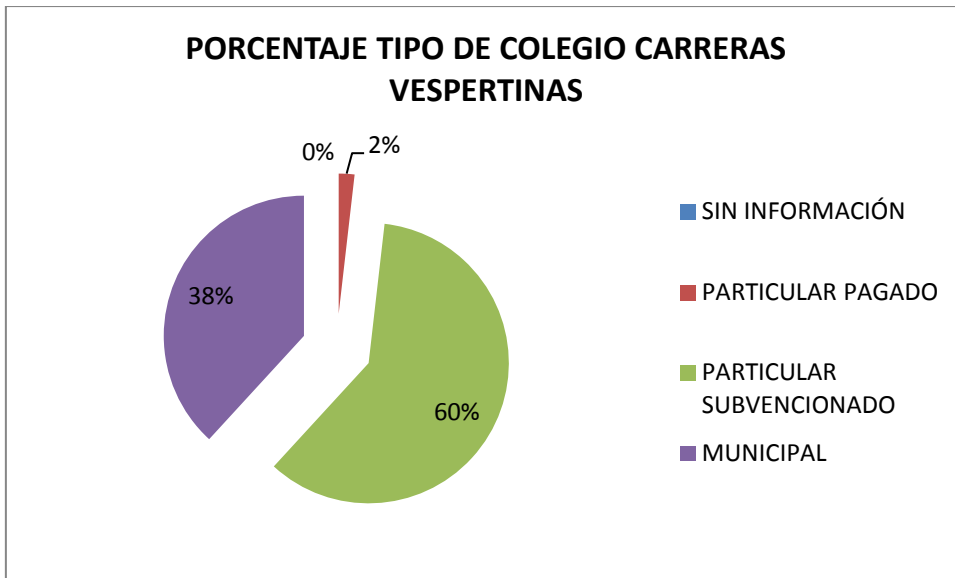
Quintil	Desde	Hasta
Quintil I	\$ 0	\$ 74.969
Quintil II	\$ 74.970	\$ 125.558
Quintil III	\$ 125.559	\$ 193.104
Quintil IV	\$ 193.105	\$ 352.743
Quintil V	\$ 352.774	\$ 611.729

Tabla N°46: Tabla frecuencia quintil carreras vespertinas

	1	2	3	4	5	S.I
2634	7	2	2	4		4
2642	2	7	6	2		6
2653	3	1	5	3		1
TOTAL	12	10	13	9	0	11

Fuente:DEMRE

Gráfico N°71: Frecuencia quintil carreras vespertinas

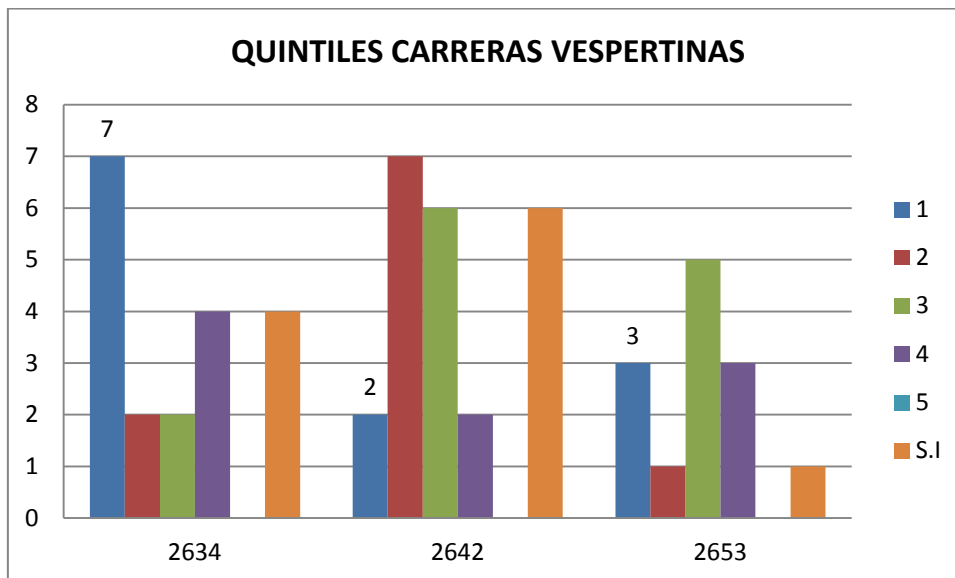

Los alumnos matriculados en el año 2015 de las carreras vespertinas, la gran mayoría se encuentran en los quintiles 1, 2 y 3 (35 alumnos).

Variable región de residencia

Cód. Región	REGIÓN
1	REGIÓN TARAPACÁ
2	REGIÓN ANTOFAGASTA
3	REGIÓN ATACAMA
4	REGIÓN COQUIMBO
5	REGIÓN VALPARAÍSO
6	REGIÓN LIBERTADOR BERNARDO OHÍGGINS
7	REGIÓN MAULE
8	REGIÓN DEL BÍO-BÍO
9	REGIÓN DE LA ARAUCANÍA
10	REGIÓN DE LOS LAGOS
11	REGIÓN AISEN DEL GENERAL CARLOS IBAÑEZ DEL CAMPO
12	REGIÓN DE MAGALLANES Y LA ANTÁRTICA CHILENA
13	REGIÓN METROPOLITANA DE SANTIAGO
14	REGIÓN DE LOS RÍOS
15	REGIÓN ARICA Y PARINACOTA

Gráfico N°72: Frecuencia región de residencia carreras vespertinas

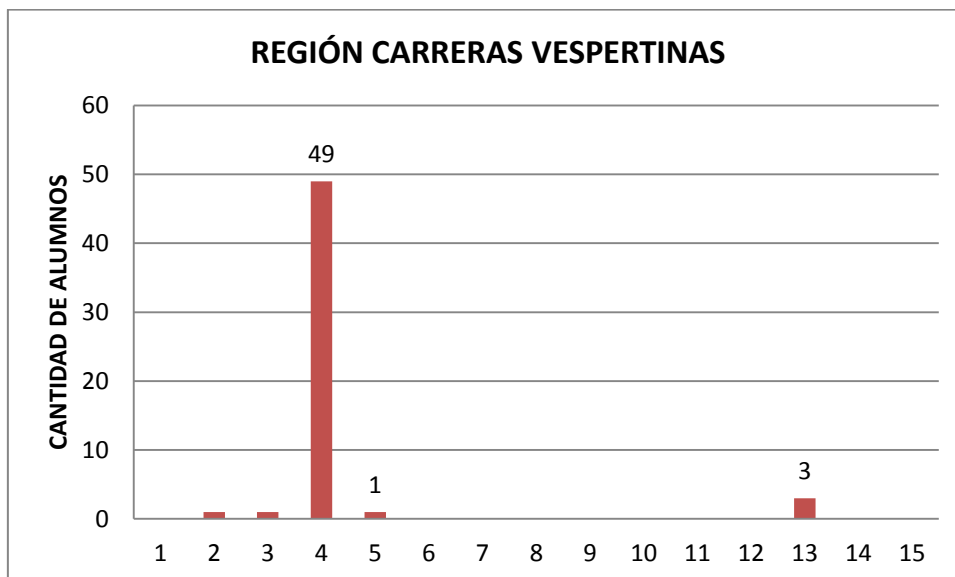

En el gráfico anterior se puede apreciar que la mayoría de los alumnos matriculados son de la región de Valparaíso (49 alumnos) y lo sigue la región Metropolitana (3 alumnos).

CAMPUS SAN FELIPE

Objetivo general

Evaluar las condiciones y calidad de los matriculados por vía regular y la efectividad de la matrícula.

	Nombre Carrera
2604	EDUCACIÓN PARVULARIA
2606	PEDAGOGÍA EN EDUCACIÓN BÁSICA
2608	PEDAGOGÍA EN EDUCACIÓN DIFERENCIAL
2609	PEDAGOGÍA EN CASTELLANO
2659	PEDAGOGÍA EN INGLÉS
2672	PEDAGOGÍA EN MATEMÁTICA
2698	PEDAGOGÍA EN HISTORIA Y GEOGRAFÍA
2699	INGENIERÍA EN INFORMÁTICA

➤ Calidad de los seleccionados

Variable PSU

Tabla N°47: Puntajes mínimo y máximo Prueba de Selección Universitaria Campus San Felipe

	MÍNIMO	MÁXIMO	PROMEDIO
2604	505,5	656,0	559,8
2606	506,5	514,0	510,3
2608	500,5	628,0	532,1
2609	508,5	618,0	540,8
2659	510,5	672,0	563,4
2672	518,5	576,0	540,7
2698	516,0	556,5	534,4
2699	494,5	681,0	547,6

Fuente:DEMRE

El puntaje mínimo de la Prueba de Selección Universitaria es de 494,5 que corresponde a la Carrera de ingeniería en Informática y el puntaje máximo es de 681,0 que corresponde a la misma carrera.

Gráfico N°73: Puntajes mínimo y máximo Prueba de Selección Universitaria Campus San Felipe

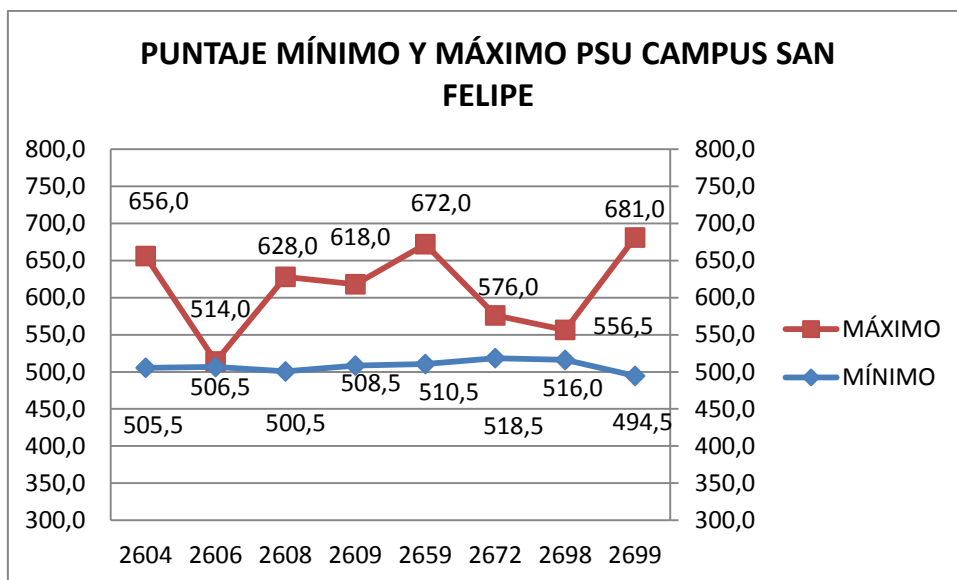

Variable Notas de Enseñanza Media

Tabla N°48: Mínimo y máximo de las Notas de Enseñanza Media de los alumnos campus San Felipe

	MÍNIMO	MÁXIMO	PROMEDIO
2604	53,1	60,5	57,2
2606	54,6	57,6	56,1
2608	51,5	66,0	55,7
2609	50,3	67,0	56,9
2659	53,2	65,2	57,5
2672	54,0	61,2	56,9
2698	52,0	57,3	46,0
2699	50,0	65,5	58,0

Fuente:DEMRE

En el campus San Felipe la Nota de Enseñanza Media mínima es de 50,0 que corresponde a la Carrera Ingeniería en Informática y la nota máxima es de 67,0 que corresponde a la Carrera Pedagogía en Castellano.

Gráfico N°74: Promedio Notas de Enseñanza Media campus San Felipe

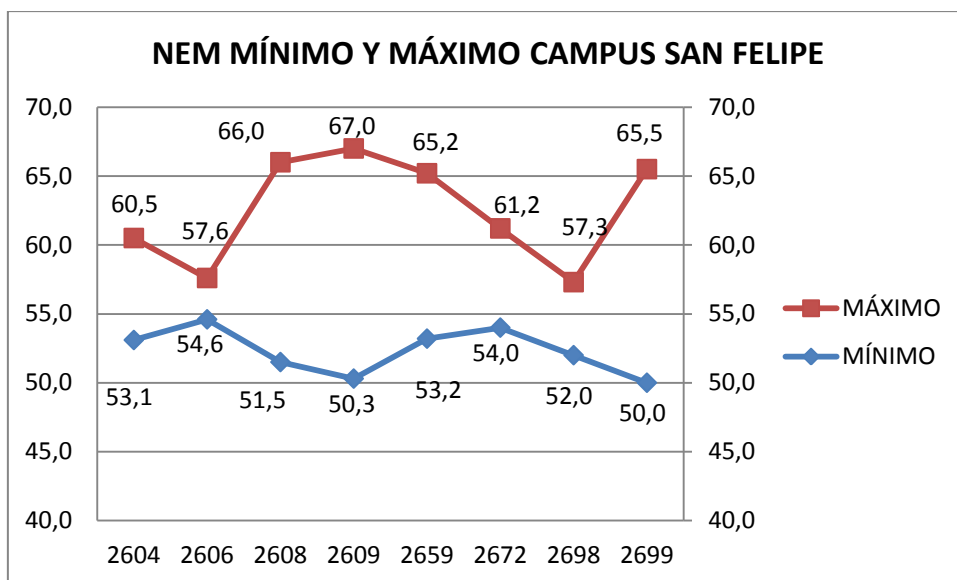

➤ **Descriptivos generales**

Variable Género del estudiante

Tabla N°49: Tabla de frecuencia y porcentaje de los alumnos según el género del estudiante Sede San Felipe

	FEMENINO	MASCULINO	TOTAL	% FEMENINO	% MASCULINO
2604	5		5	100%	0%
2606	1	1	2	50%	50%
2608	27	1	28	96%	4%
2609	11	5	16	69%	31%
2659	16	4	20	80%	20%
2672	2	1	3	67%	33%
2698	4	2	6	67%	33%
2699	3	16	19	16%	84%
TOTAL	69	30	99	70%	30%

Fuente:DEMRE

Gráfico N°75: Frecuencia género del estudiante campus San Felipe



Gráfico N°76: Porcentaje género de estudiante campus San Felipe



En el campus San Felipe la mayoría de los alumnos matriculados en el año 2015 son del género femenino con un 70% que equivale a 69 alumnos.

Variable tipo de colegio

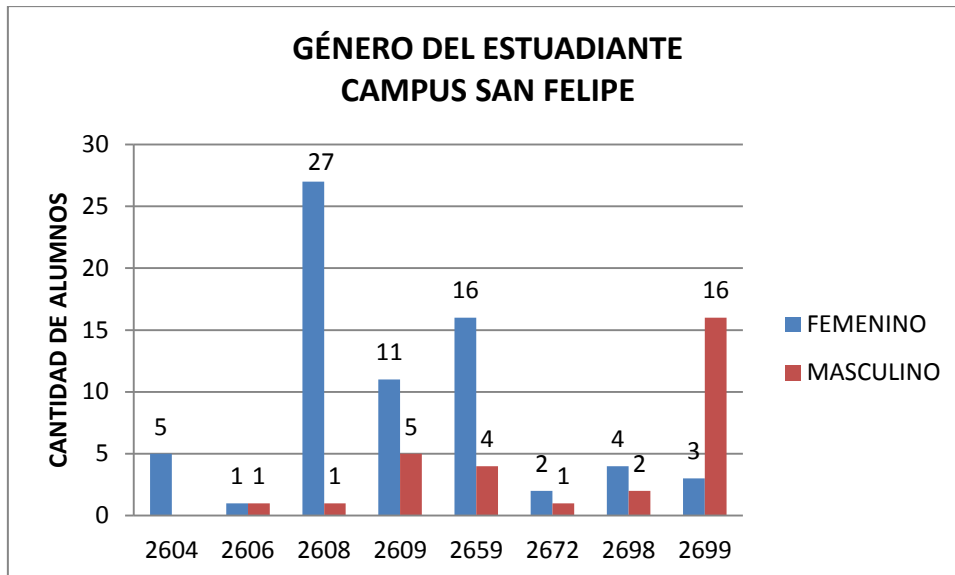
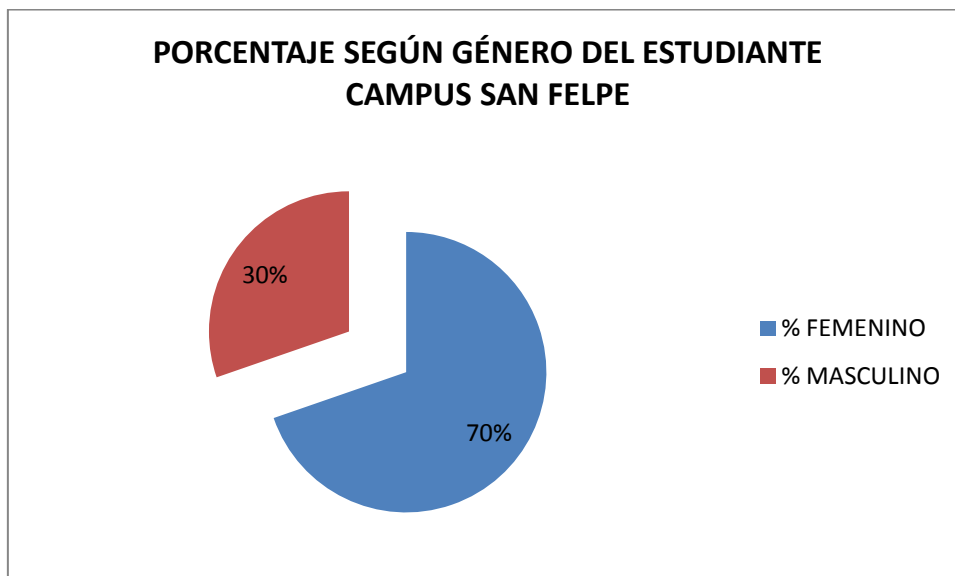
0	SIN INFORMACIÓN
1	PARTICULAR PAGADO
2	PARTICULAR SUBVENCIONADO
3	MUNICIPAL

Tabla N°50: Tabla de frecuencia tipo de colegio campus San Felipe

	0	1	2	3
2604			2	3
2606				2
2608	1		17	10
2609		1	9	6
2659			15	5
2672			2	1
2698	1		2	3
2699		2	11	6
TOTAL	2	3	58	36

Fuente:DEMRE

Gráfico N°77: Frecuencia tipo de colegio campus San Felipe



Gráfico N°78: Porcentaje tipo de colegio campus San Felipe



En el gráfico anterior se puede observar que la mayor cantidad de alumnos del campus de San Felipe vienen de Colegios Particular Subvencionado con un 59%.

Variable quintil

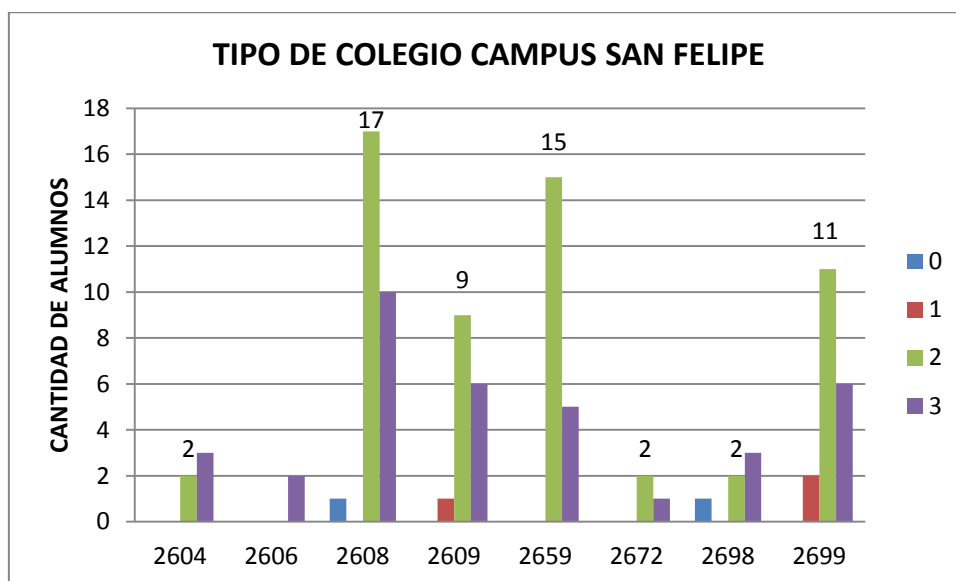
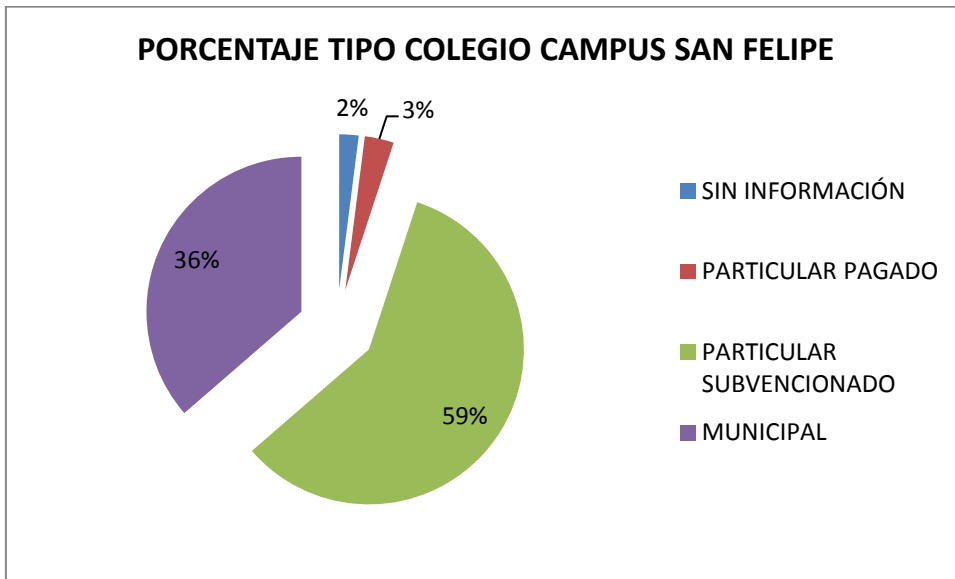
Quintil	Desde	Hasta
Quintil I	\$ 0	\$ 74.969
Quintil II	\$ 74.970	\$ 125.558
Quintil III	\$ 125.559	\$ 193.104
Quintil IV	\$ 193.105	\$ 352.743
Quintil V	\$ 352.774	\$ 611.729

Tabla N°51: Tabla de frecuencia quintil campus San Felipe

	1	2	3	4	5	S.I
2604	1	2	1	1		
2606			1			1
2608	7	9	6	3		3
2609	5	3	3	3		2
2659	2	4	3	5	2	4
2672		2		1		
2698	1	2	2		1	
2699	5	2	5	1	1	5
TOTAL	21	24	21	14	4	15

Fuente:DEMRE

Gráfico N°79: Frecuencia quintil campus San Felipe

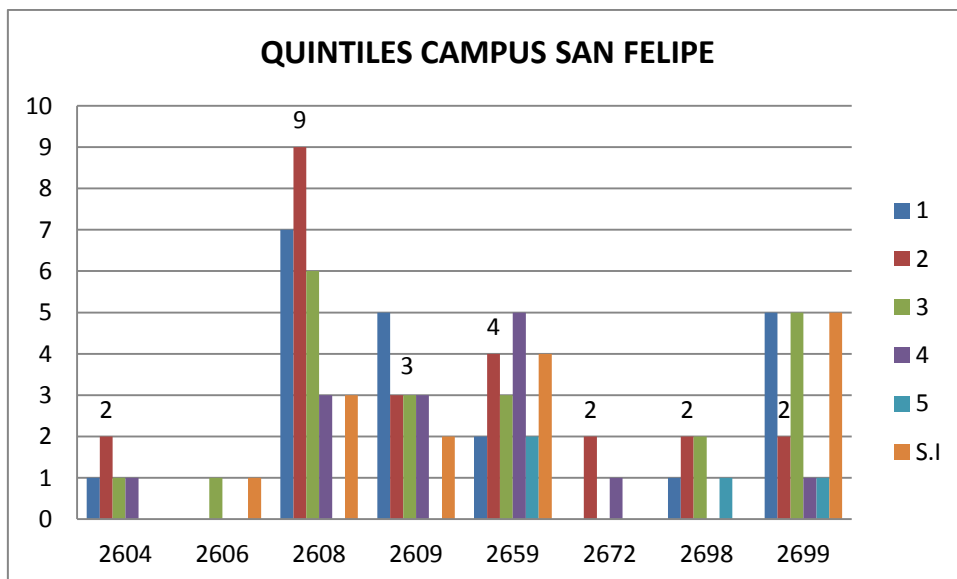

En el gráfico N°79 se puede observar que la mayoría de los alumnos del campus San Felipe se encuentran en los Quintiles 1,2 y 3 (66 alumnos).

Variable Región de Residencia

Cód. Región	REGIÓN
1	REGIÓN TARAPACÁ
2	REGIÓN ANTOFAGASTA
3	REGIÓN ATACAMA
4	REGIÓN COQUIMBO
5	REGIÓN VALPARAÍSO
6	REGIÓN LIBERTADOR BERNARDO OHÍGGINS
7	REGIÓN MAULE
8	REGIÓN DEL BÍO-BÍO
9	REGIÓN DE LA ARAUCANÍA
10	REGIÓN DE LOS LAGOS
11	REGIÓN AISÉN DEL GENERAL CARLOS IBAÑEZ DEL CAMPO
12	REGIÓN DE MAGALLANES Y LA ANTÁRTICA CHILENA
13	REGIÓN METROPOLITANA DE SANTIAGO
14	REGIÓN DE LOS RÍOS
15	REGIÓN ARICA Y PARINACOTA

Gráfico N°80: Frecuencia región de Residencia campus San Felipe

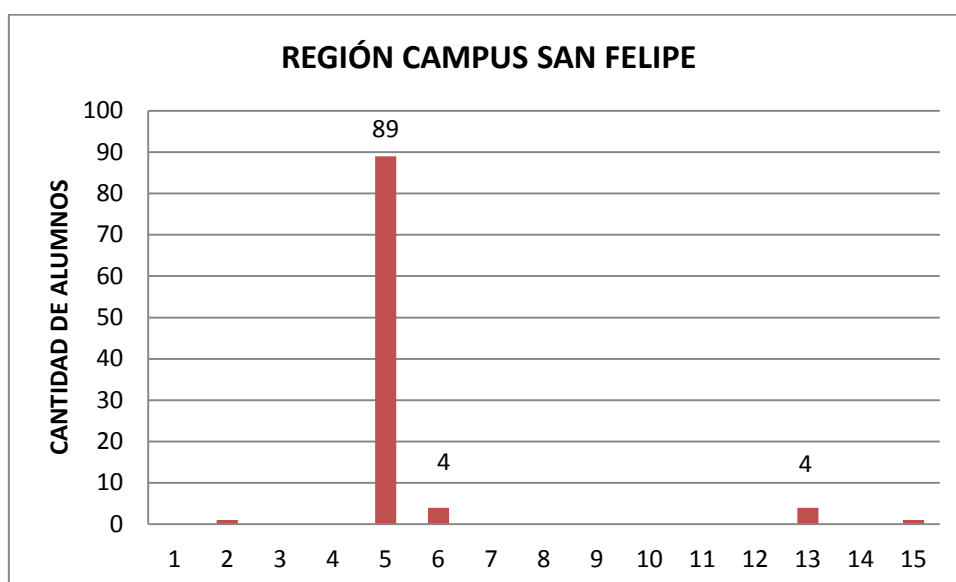

La mayoría de los alumnos matriculados provienen de la región de Valparaíso (89 alumnos), siguiendo la región Metropolitana y la región Libertador Bernardo Ohiggins (4 alumnos).

INFORME: POSTULACIONES TOTALES

- **Facultad Arte**

Tabla N°43: Postulación total Facultad de Arte

Código Carrera	Nombre Carrera	2015
2630	PEDAGOGÍA EN ARTES PLÁSTICAS	46
2632	LICENCIATURA EN ARTE	108
2638	DIBUJANTE PROYECTISTA	42
2639	DISEÑO GRÁFICO	121
2640	PEDAGOGÍA EN EDUCACIÓN MUSICAL	117
2643	PEDAGOGÍA EN EDUCACIÓN TECNOLÓGICA	2
2697	TEATRO	33
TOTAL		469

Fuente: DEMRE

- **Facultad Ciencias Naturales y Exactas**

Tabla N°44: Postulación total Facultad Ciencias Naturales y Exactas

Código Carrera	Nombre Carrera	2015
2654	GEOGRAFÍA	60
2660	PEDAGOGÍA EN BIOLOGÍA Y CIENCIAS	38
2666	PEDAGOGÍA EN FÍSICA	18
2670	PEDAGOGÍA EN QUÍMICA Y CIENCIAS	11
2673	PEDAGOGÍA EN MATEMÁTICA Y COMPUTACIÓN	42
TOTAL		169

Fuente: DEMRE

- **Facultad de Ingeniería**

Tabla N°44: Postulación total Facultad de Ingeniería

Código Carrera	Nombre Carrera	2015
2662	INGENIERÍA CIVIL AMBIENTAL	74
2663	INGENIERÍA CIVIL INDUSTRIAL	132
2664	INGENIERÍA AMBIENTAL	92
2667	INGENIERÍA INFORMÁTICA C/M EN GESTIÓN DE LA INF.	120
2668	INGENIERÍA EN ESTADÍSTICA	18
	TOTAL	436

Fuente: DEMRE

- **Facultad Ciencias de la Educación**

Tabla N°45: Postulación total Facultad Ciencias de la Educación

Código Carrera	Nombre Carrera	2015
2600	EDUCACIÓN PARVULARIA	68
2605	PEDAGOGÍA EN EDUCACIÓN BÁSICA	77
2607	PEDAGOGÍA EN EDUCACIÓN DIFERENCIAL	161
	TOTAL	306

Fuente:DEMRE

- **Facultad Ciencias de la Actividad Física y del Deporte**

Tabla N°46: Postulación total Facultad Ciencias de la Actividad Física y del Deporte

Código Carrera	Nombre Carrera	2015
2645	PEDAGOGÍA EN EDUCACIÓN FÍSICA (DAMAS)	51
2647	PEDAGOGÍA EN EDUCACIÓN FÍSICA (VARONES)	116
2695	TECNOLOGÍA EN DEPORTES Y RECREACIÓN	99
	TOTAL	266

Fuente:DEMRE

- **Facultad Ciencias de la Salud**

Tabla N°46: Postulación total Facultad Ciencias de la Salud

Código Carrera	Nombre Carrera	2015
2671	NUTRICIÓN Y DIETÉTICA	363
2692	ENFERMERIA	770
2693	TERAPIA OCUPACIONAL	475
2694	KINESIOLOGÍA	430
TOTAL		2038

Fuente:DEMRE

- **Facultad de Humanidades**

Tabla N°47: Postulación total Facultad de Humanidades

Código Carrera	Nombre Carrera	2015
2610	PEDAGOGÍA EN CASTELLANO	136
2625	PEDAGOGÍA EN INGLÉS	140
2629	TRADUCCIÓN E INTERPRETACIÓN INGLÉS-ESPAÑOL	244
2650	PEDAGOGÍA EN HISTORIA Y GEOGRAFÍA	154
2655	PEDAGOGÍA EN FILOSOFÍA	19
2683	ADMINISTRACIÓN TURÍSTICA MULTILINGÜE	159
TOTAL		852

Fuente:DEMRE

- **Facultad Ciencias Sociales**

Tabla N°46: Postulación total Facultad Ciencias Sociales

Código Carrera	Nombre Carrera	2015
2680	BIBLIOTECOLOGÍA	60
2682	PERIODISMO	167
2696	SOCIOLOGÍA	155
TOTAL		382

Fuente:DEMRE

- **Sede San Felipe**

Tabla N°48: Postulación total Sede San Felipe

Código Carrera	Nombre Carrera	2015
2604	EDUCACIÓN PARVULARIA	8
2606	PEDAGOGÍA EN EDUCACIÓN BÁSICA	6
2608	PEDAGOGÍA EN EDUCACIÓN DIFERENCIAL	62
2609	PEDAGOGÍA EN CASTELLANO	25
2659	PEDAGOGÍA EN INGLÉS	27
2672	PEDAGOGÍA EN MATEMÁTICA	4
2698	PEDAGOGÍA EN HISTORIA Y GEOGRAFÍA	11
2699	INGENIERÍA EN INFORMÁTICA	34
TOTAL		177

Fuente:DEMRE

- **Carreras Vespertinas**

Tabla N°49: Postulación total Carrera Vespertinas

Código Carrera	Nombre Carrera	2015
2634	PEDAGOGÍA EN EDUCACIÓN BÁSICA	36
2642	PEDAGOGÍA EN INGLÉS	35
2653	PEDAGOGÍA EN HISTORIA Y GEOGRAFÍA	30
TOTAL		101

Fuente:DEMRE

TASA DE RATIFICACIÓN POR FACULTAD

FACULTAD DE ARTE

	Nombre Carrera
2630	PEDAGOGÍA EN ARTES PLÁSTICAS
2632	LICENCIATURA EN ARTE
2638	DIBUJANTE PROYECTISTA
2639	DISEÑO GRÁFICO
2640	PEDAGOGÍA EN EDUCACIÓN MUSICAL
2697	TEATRO

Tabla N°52: Tabla de ratificación Facultad de Arte

Código Carrera	Seleccionados Matriculados	Seleccionados Totales	No Matriculados	Tasa de Ratificación
2630	27	22	-5	1,23
2632	46	45	-1	1,02
2638	14	22	8	0,64
2639	35	35	0	1,00
2640	45	39	-6	1,15
2643	0	2	2	0,00
2697	30	30	0	1,00

Fuente:DAPEI

En la Carrera de Pedagogía en Artes Plásticas del total de matriculados (27), de éstos 19 alumnos son candidatos en lista de seleccionados.

En la Carrera de Licenciatura en Arte del total de matriculados (46), de éstos 31 son candidatos en lista de seleccionados.

En la Carrera de Dibujante Proyectista del total de matriculados (14), de éstos 11 son candidatos en lista de seleccionados.

En la Carrera de Diseño Gráfico del total de matriculados (35), de éstos 21 son candidatos en lista de seleccionados.

En la Carrera Pedagogía en Educación Musical del total de los matriculados (45), de éstos 32 son candidatos en lista de seleccionados.

En la Carrera de Teatro del total de los matriculados (30), de éstos 28 son candidatos en lista de seleccionados.

FACULTAD CIENCIAS NATURALES Y EXACTAS

	Nombre Carrera
2654	GEOGRAFÍA
2660	PEDAGOGÍA EN BIOLOGÍA Y CIENCIAS
2666	PEDAGOGÍA EN FÍSICA
2670	PEDAGOGÍA EN QUÍMICA Y CIENCIAS
2673	PEDAGOGÍA EN MATEMÁTICA Y COMPUTACIÓN

Tabla N°53: Tabla de ratificación Facultad Ciencias Naturales y Exactas

Código Carrera	Seleccionados Matriculados	Seleccionados Totales	No Matriculados	Tasa de Ratificación
2654	27	30	4	0,90
2660	19	22	5	0,86
2666	10	17	7	0,59
2670	10	11	3	0,90
2673	30	30	0	1,00

Fuente:DAPEI

En la carrera de Geografía del total de matriculados (27), de éstos 21 son candidatos en la lista de seleccionados.

En la carrera de Pedagogía en Biología y Ciencias del total de matriculados (19), de éstos 10 son candidatos en lista de seleccionados.

En la carrera de Pedagogía en Física del total de matriculados (10), de éstos los 10 son candidatos en la lista de seleccionados.

En la carrera de Pedagogía en Química y Ciencias del total de matriculados (10), de éstos los 8 son candidatos en la lista de seleccionados.

En la carrera de Pedagogía en Matemáticas y Computación del total de matriculados (30), de éstos 25 son candidatos en la lista de seleccionados.

FACULTAD DE INGENIERÍA

	Nombre Carrera
2662	INGENIERÍA CIVIL AMBIENTAL
2663	INGENIERÍA CIVIL INDUSTRIAL
2664	INGENIERÍA AMBIENTAL
2667	INGENIERÍA INFORMÁTICA C/M EN GESTIÓN DE LA INF.
2668	INGENIERÍA EN ESTADÍSTICA

Tabla N°54: Tabla de ratificación Facultad de Ingeniería

Código Carrera	Seleccionados Matriculados	Seleccionados Totales	No Matriculados	Tasa de Ratificación
2662	47	45	-2	1,04
2663	46	45	-1	1.02
2664	26	35	11	0,69
2667	34	36	2	0,94
2668	9	18	9	0,50

Fuente:DAPEI

En la carrera de Ingeniería Civil Ambiental del total de matriculados (47), de éstos 34 son candidatos en la lista de seleccionados.

En la carrera de Ingeniería Civil Industrial del total de matriculados (46), de éstos 31 son candidatos en la lista de seleccionados.

En la carrera de Ingeniería Ambiental del total de matriculados (26), de éstos 20 son candidatos en la lista de seleccionados.

En la carrera de Ingeniería en Informática del total de matriculados (34), de éstos 23 son candidatos en la lista de seleccionados.

En la carrera de Ingeniería en Estadística del total de matriculados (9), de éstos 6 son candidatos en la lista de seleccionados

FACULTAD CIENCIAS DE LA EDUCACIÓN

	Nombre Carrera
2600	EDUCACIÓN PARVULARIA
2605	PEDAGOGÍA EN EDUCACIÓN BÁSICA
2607	PEDAGOGÍA EN EDUCACIÓN DIFERENCIAL

Tabla N°55: Tabla de ratificación Facultad Ciencias de la Educación

	Seleccionados Matriculados	Seleccionados Totales	No Matriculados	Tasa de Ratificación
2600	23	22	-1	1,05
2605	43	39	-4	1,10
2607	44	39	-5	1,13

Fuente:DAPEI

En la carrera de Educación Parvularia del total de matriculados (23), de éstos 14 son candidatos en la lista de seleccionados.

En la carrera de Pedagogía en Educación Básica del total de matriculados (43), de éstos 32 son candidatos en la lista de seleccionados.

En la carrera de Pedagogía en Educación Diferencial del total de matriculados (44), de éstos 34 son candidatos en la lista de seleccionados.

FACULTAD CIENCIAS DE LA ACTIVIDAD FÍSICA Y DEL DEPORTE

	Nombre Carrera
2645	PEDAGOGÍA EN EDUCACIÓN FÍSICA (DAMAS)
2647	PEDAGOGÍA EN EDUCACIÓN FÍSICA (VARONES)
2695	TECNOLOGÍA EN DEPORTES Y RECREACIÓN

Tabla N°56: Tabla de ratificación Facultad Ciencias de la Actividad Física y del Deporte

	Seleccionados Matriculados	Seleccionados Totales	No Matriculados	Tasa de Ratificación
2645	31	33	2	0,93
2647	37	33	-4	1,12
2695	38	35	-3	1,09

Fuente:DAPEI

En la carrera de Pedagogía en Educación Física Dama del total de matriculados (31), de éstos 21 son candidatos en la lista de seleccionados.

En la carrera de Pedagogía en Educación Física Varón del total de matriculados (37), de éstos 23 son candidatos en la lista de seleccionados.

En la carrera de Tecnología de deporte y recreación del total de matriculados (38), de éstos 15 son candidatos en la lista de seleccionados.

FACULTAD DE CIENCIAS DE LA SALUD

	Nombre Carrera
2652	FONOAUDILOGÍA
2671	NUTRICIÓN Y DIETÉTICA
2692	ENFERMERÍA
2693	TERAPIA OCUPACIONAL
2694	KINESIOLOGÍA

Tabla N°57: Tabla de ratificación Facultad de Ciencias de la Salud

Código Carrera	Seleccionados Matriculados	Seleccionados Totales	No Matriculados	Tasa de Ratificación
2652	69	65	-4	1,06
2671	74	75	1	0,98
2692	77	75	-2	1,03
2693	77	75	-2	1,03
2694	74	75	1	0,98

Fuente:DAPEI

En la carrera de Fonoaudiología del total de matriculados (69), de éstos 43 son candidatos en la lista de seleccionados.

En la carrera de Nutrición y Dietética del total de matriculados (74), de éstos 57 son candidatos en la lista de seleccionados.

En la carrera de Enfermería del total de matriculados (77), de éstos 57 son candidatos en la lista de seleccionados.

En la carrera de Terapia Ocupacional del total de matriculados (77), de éstos 65 son candidatos en la lista de seleccionados.

En la carrera de Kinesiología del total de matriculados (74), de éstos 60 son candidatos en la lista de seleccionados.

FACULTAD DE HUMANIDADES

	Nombre Carrera
2610	PEDAGOGÍA EN CASTELLANO
2625	PEDAGOGÍA EN INGLÉS
2629	TRADUCCIÓN E INTERPRETACIÓN INGLÉS-ESPAÑOL
2650	PEDAGOGÍA EN HISTORIA Y GEOGRAFÍA
2655	PEDAGOGÍA EN FILOSOFÍA
2683	ADMINISTRACIÓN TURÍSTICA MULTILINGÜE

Tabla N°58: Tabla de ratificación Facultad de Humanidades

Código Carrera	Seleccionados Matriculados	Seleccionados Totales	No Matriculados	Tasa de Ratificación
2610	45	39	-6	1,15
2625	42	39	-3	1,08
2629	62	60	-2	1,03
2650	44	44	0	1,00
2655	16	18	2	0,89
2683	43	45	2	0,96

Fuente:DAPEI

En la carrera de Pedagogía en Castellano del total de matriculados (45), de éstos 31 son candidatos en la lista de seleccionados.

En la carrera de Pedagogía en Inglés del total de matriculados (42), de éstos 31 son candidatos en la lista de seleccionados.

En la carrera de Traducción e Interpretación Inglés-Español del total de matriculados (62), de éstos 36 son candidatos en la lista de seleccionados.

En la carrera de Pedagogía en Historia y Geografía del total de matriculados (44), de éstos 35 son candidatos en la lista de seleccionados.

En la carrera de Pedagogía en Filosofía del total de matriculados (16), de éstos los 12 son candidatos en la lista de seleccionados.

En la carrera de Administración Turística Multilingüe del total de matriculados (43), de éstos los 25 son candidatos en la lista de seleccionados.

FACULTAD CIENCIAS SOCIALES

	Nombre Carrera
2680	BIBLIOTECOLOGÍA
2682	PERIODISMO
2684	PSICOLOGÍA
2696	SOCIOLOGÍA

Tabla N°59: Tabla de ratificación Facultad Ciencias Sociales

Código Carrera	Seleccionados Matriculados	Seleccionados Totales	No Matriculados	Tasa de Ratificación
2680	35	30	-5	1,17
2682	50	47	-3	1,06
2684	68	65	-3	1,05
2696	41	45	4	0,91

Fuente:DAPEI

En la carrera de Bibliotecología del total de matriculados (35), de éstos 28 son candidatos en la lista de seleccionados.

En la carrera de Periodismo del total de matriculados (50), de éstos 40 son candidatos en la lista de seleccionados.

En la carrera de Psicología del total de matriculados (68), de éstos 45 son candidatos en la lista de seleccionados.

En la carrera de Sociología del total de matriculados (41), de éstos 29 son candidatos en la lista de seleccionados

CAMPUS SAN FELIPE

	Nombre Carrera
2604	EDUCACIÓN PARVULARIA
2606	PEDAGOGÍA EN EDUCACIÓN BÁSICA
2608	PEDAGOGIA EN EDUCACION DIFERENCIAL
2609	PEDAGOGIA EN CASTELLANO
2659	PEDAGOGIA EN INGLES
2672	PEDAGOGÍA EN MATEMÁTICA
2698	PED EN HISTORIA Y GEOGRAFIA
2699	INGENIERIA EN INFORMATICA

Tabla N°60: Tabla de ratificación Campus San Felipe

Código Carrera	Seleccionados Matriculados	Seleccionados Totales	No Matriculados	Tasa de Ratificación
2604	5	8	3	0,63
2606	2	6	4	0,33
2608	28	25	-3	1,12
2609	16	20	4	0,80
2659	20	25	5	0,80
2672	3	4	1	0,75
2698	6	11	5	0,54
2699	19	20	1	0,95

Fuente:DAPEI

En la carrera de Educación Parvularia San Felipe del total de matriculados (5), de éstos 5 son candidatos en la lista de seleccionados.

En la carrera de Pedagogía en Educación Básica San Felipe del total de matriculados (2), de éstos 2 son candidatos en la lista de seleccionados.

En la carrera de Educación Diferencial San Felipe del total de matriculados (28), de éstos 19 son candidatos en la lista de seleccionados.

En la carrera de Pedagogía en Castellano San Felipe del total de matriculados (16), de éstos los 12 son candidatos en la lista de seleccionados.

En la carrera de Pedagogía en Inglés San Felipe del total de matriculados (20), de éstos los 20 son candidatos en la lista de seleccionados.

En la carrera de Pedagogía en Matemática y Computación San Felipe del total de matriculados (3), de éstos los 3 son candidatos en la lista de seleccionados.

En la carrera de Pedagogía en Historia y Geografía San Felipe del total de matriculados (6), de éstos 5 son candidatos en la lista de seleccionados.

En la carrera de Ingeniería Informática San Felipe del total de matriculados (19), de éstos son 16 candidatos en la lista de seleccionados.

CARRERAS VESPERTINAS

	Nombre Carrera
2634	PEDAGOGÍA EN EDUCACIÓN BÁSICA
2642	PEDAGOGÍA EN INGLÉS
2653	PEDAGOGÍA EN HISTORIA Y GEOGRAFÍA

Tabla N°61: Tabla de ratificación Carreras Vespertinas

Código Carrera	Seleccionados Matriculados	Seleccionados Totales	No Matriculados	Tasa de Ratificación
2634	19	20	1	0,95
2642	23	20	-3	1,15
2653	13	20	7	0,65

Fuente:DAPEI

En la carrera de Pedagogía en Educación Básica Vespertina del total de matriculados (19), los 10 son candidatos en la lista de seleccionados.

En la carrera de Pedagogía en Inglés Vespertina del total de matriculados (23), de éstos 15 son candidatos en la lista de seleccionados.

En la carrera de Pedagogía en Historia y Geografía Vespertina del total de matriculados (13), de éstos 10 son candidatos en la lista de seleccionados.

MATRICULA TOTAL

FACULTAD DE ARTE

Tabla N°62: Matricula total Facultad de Arte

Código Carrera	Nombre Carrera	2015
2630	PEDAGOGÍA EN ARTES PLÁSTICAS	141
2632	LICENCIATURA EN ARTE	146
2638	DIBUJANTE PROYECTISTA	78
2639	DISEÑO GRAFICO	106
2640	PEDAGOGÍA EN EDUCACIÓN MUSICAL	222
2643	PEDAGOGÍA EN EDUCACIÓN TECNOLÓGICA	17
2697	TEATRO	106
	TOTAL	816

Fuente:DEMRE

FACULTAD CIENCIAS NATURALES Y EXACTAS

Tabla N°63: Matricula total Facultad Ciencias Naturales y Exactas

Código Carrera	Nombre Carrera	2015
2654	GEOGRAFIA	118
2660	PEDAGOGÍA EN BIOLOGÍA Y CIENCIAS	104
2666	PEDAGOGÍA EN FÍSICA	42
2670	PEDAGOGÍA EN QUIMICA Y CIENCIAS	52
2673	PEDAGOGÍA EN MATEMÁTICA Y COMPUTACIÓN	151
	TOTAL	467

Fuente:DEMRE

FACULTAD DE INGENIERÍA

Tabla N°64: Matricula total Facultad de Ingeniería

Código Carrera	Nombre Carrera	2015
2662	INGENIERÍA CIVIL AMBIENTAL	154
2663	INGENIERÍA CIVIL INDUSTRIAL	200
2664	INGENIERÍA AMBIENTAL	81
2667	INGENIERIA INFORMÁTICA C/M EN GESTIÓN DE LA INF.	102
2668	INGENIERÍA EN ESTADÍSTICA	49
	TOTAL	586

Fuente:DEMRE

FACULTAD CIENCIAS DE LA EDUCACIÓN

Tabla N°65: Matricula total Facultad Ciencias de la Educación

Código Carrera	Nombre Carrera	2015
2600	EDUCACIÓN PARVULARIA	126
2605	PEDAGOGÍA EN EDUCACIÓN BÁSICA	204
2607	PEDAGOGÍA EN EDUCACIÓN DIFERENCIAL	240
	TOTAL	570

Fuente:DEMRE

FACULTAD CIENCIAS DE LA ACTIVIDAD FÍSICA Y DEL DEPORTE

Tabla N°66: Matricula total Facultad Ciencias de la Actividad Física y del Deporte

Código Carrera	Nombre Carrera	2015
2645	PEDAGOGÍA EN EDUCACIÓN FÍSICA (DAMAS)	192
2647	PEDAGOGÍA EN EDUCACIÓN FÍSICA (VARONES)	214
2695	TECNOLOGÍA EN DEPORTES Y RECREACIÓN	122
	TOTAL	528

Fuente:DEMRE

FACULTAD CIENCIAS DE LA SALUD

Tabla N°67: Matricula total Facultad Ciencias de la Salud

Código Carrera	Nombre Carrera	2015
2652	FONOAUDIOLOGÍA	70
2671	NUTRICIÓN Y DIETÉTICA	272
2692	ENFERMERIA	146
2693	TERAPIA OCUPACIONAL	372
2694	KINESIOLOGÍA	274
	TOTAL	1134

Fuente:DEMRE

FACULTAD DE HUMANIDADES

Tabla N°68: Matricula total Facultad de Humanidades

Código Carrera	Nombre Carrera	2015
2610	PEDAGOGÍA EN CASTELLANO	219
2625	PEDAGOGÍA EN INGLÉS	247
2629	TRADUCCIÓN E INTERPRETACIÓN INGLÉS-ESPAÑOL	232
2650	PED EN HISTORIA Y GEOGRAFÍA	219
2655	PEDAGOGÍA EN FILOSOFÍA	79
2683	ADMINISTRACIÓN TURÍSTICA MULTILINGÜE	167
	TOTAL	1163

Fuente:DEMRE

FACULTAD CIENCIAS SOCIALES

Tabla N°69: Matricula total Facultad Ciencias Sociales

Código Carrera	Nombre Carrera	2015
2680	BIBLIOTECOLOGÍA	126
2682	PERIODISMO	182
2684	PSICOLOGÍA	74
2696	SOCIOLOGÍA	184
	TOTAL	566

Fuente:DEMRE

CAMPUS SAN FELIPE

Tabla N°70: Matricula total Campus San Felipe

Código Carrera	Nombre Carrera	2015
2604	EDUCACIÓN PARVULARIA	24
2606	PEDAGOGÍA EN EDUCACIÓN BÁSICA	26
2608	PEDAGOGÍA EN EDUCACIÓN DIFERENCIAL	118
2609	PEDAGOGÍA EN CASTELLANO	79
2659	PEDAGOGÍA EN INGLÉS	112
2672	PEDAGOGÍA EN MATEMÁTICA	55
2698	PED EN HISTORIA Y GEOGRAFÍA	49
2699	INGENIERÍA EN INFORMÁTICA	56
	TOTAL	519

Fuente:DEMRE

CARRERAS VESPERTINAS

Tabla N°71: Matricula total Carreras Vespertinas

Código Carrera	Nombre Carrera	2015
2634	PED EN EDUC. BÁSICA	83
2642	PEDAGOGÍA EN INGLÉS	102
2653	PED EN HISTORIA Y GEOGRAFÍA	58
	TOTAL	243

Fuente:DEMRE