

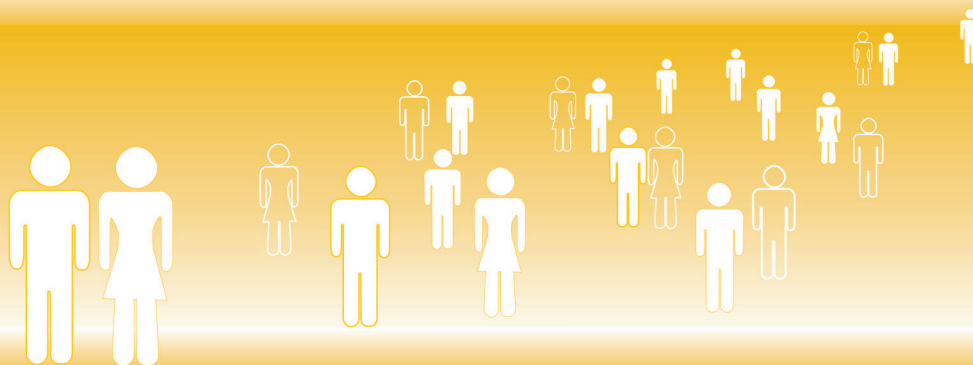

SIP . Sistema de Información Permanente

# CENSO DE ESTUDIANTES 2011



## RESULTADOS FINALES

**UNIVERSIDAD DE BUENOS AIRES**

**COORDINACIÓN GENERAL DE PLANIFICACIÓN ESTRATÉGICA E INSTITUCIONAL**

## **AUTORIDADES**

### **RECTOR**

Dr. Rubén HALLU

### **VICERRECTOR**

Prof. Dr. Alberto E. BARBIERI

### **SECRETARIO GENERAL**

Abg. Carlos E. MAS VELEZ

### **SECRETARIA DE ASUNTOS ACADÉMICOS**

Lic. María Catalina NOSIGLIA

### **SECRETARIO DE CIENCIA Y TÉCNICA**

Dr. Hugo SIRKIN

### **SECRETARIO DE HACIENDA Y ADMINISTRACIÓN**

Lic. José Luis GIUSTI

### **SECRETARIO DE EXTENSIÓN UNIVERSITARIA Y BIENESTAR ESTUDIANTIL**

Lic. Oscar GARCÍA

### **SECRETARIO DE RELACIONES INTERNACIONALES**

Méd. Vet. Marcelo TOBIN

### **SECRETARIO DE POSGRADO**

Dr. Daniel SORDELLI

### **AUDITOR GENERAL DE LA UBA**

Lic. Carlos Federico HERNÁNDEZ

**FACULTAD DE AGRONOMÍA**

Ing. Agr. Rodolfo Ángel GOLLUSCIO

**FACULTAD DE ARQUITECTURA,  
DISEÑO Y URBANISMO**

Arq. Eduardo CAJIDE

**FACULTAD DE CIENCIAS  
ECONÓMICAS**

Prof. Dr. Alberto E. BARBIERI

**FACULTAD DE CIENCIAS EXACTAS  
Y NATURALES**

Dr. Jorge ALIAGA

**FACULTAD DE CIENCIAS SOCIALES**

Prof. Sergio CALETTI

**FACULTAD DE CIENCIAS  
VETERINARIAS**

Méd. Vet. Marcelo Sergio MIGUEZ

**FACULTAD DE DERECHO**

Dra. Mónica PINTO

**FACULTAD DE FARMACIA Y  
BIOQUÍMICA**

Dr. Alberto BOVERIS

**FACULTAD DE FILOSOFÍA Y  
LETRAS**

Dr. Héctor Hugo TRINCHERO

**FACULTAD DE INGENIERÍA**

Dr. Ing. Carlos ROSITO

**FACULTAD DE MEDICINA**

Prof. Emérito Alfredo BUZZI

**FACULTAD DE ODONTOLOGÍA**

Prof. Dra. María Beatriz  
GUGLIELMOTTI

**FACULTAD DE PSICOLOGÍA**

Prof. Lic. Nélide Carmen CERVONE

**CICLO BÁSICO COMÚN**

Prof. Jorge FERRONATO

# **COORDINACIÓN GENERAL DE PLANIFICACIÓN ESTRATÉGICA E INSTITUCIONAL**

## **COORDINADOR GENERAL**

Arq. Martín J. Marcos

## **COORDINADOR CENSOS UBA**

Lic. César Ángel Planes

## **EQUIPO CENSAL**

### **DISEÑO CONCEPTUAL Y ANÁLISIS**

Lic. Marta Susana Del Río

Lic. María José De Gregorio

Lic. Rosario Ana Hernández

### **PROCESAMIENTO**

Lic. Alejandro Carlos Gerardi

Lic. Agustín Molina y Vedia

### **BASE DE DATOS**

Lic. Guillermo Fabián Escobar

### **ASISTENCIA TÉCNICO OPERATIVA**

Sr. Juan De Luca

### **ASISTENCIA ADMINISTRATIVA**

Sr. Sergio E. Yamashiro

Srta. Patricia A. Guede

Sr. Daniel Pietragalla

## **EQUIPO DE TECNOLOGÍAS DE LA INFORMACIÓN**

Las tareas de diseño, desarrollo e implementación del software soporte del Censo, así como la administración de la infraestructura tecnológica, estuvo a cargo de la Coordinación General de Tecnologías de la Información y las Comunicaciones de la Universidad de Buenos Aires.

# ÍNDICE GENERAL

<b><u>I INTRODUCCIÓN</u></b> .....	Pág. 22
<b><u>II COMPARACION INTERCENSAL</u></b> .....	24
<b>II.1 Estudiantes de grado</b> .....	24
<b>II.2 Estudiantes de posgrado</b> .....	29
<b>II.3 Estudiantes secundarios</b> .....	32
<b><u>III RESULTADOS PRINCIPALES</u></b> .....	34
<b>III.1 Estudiantes de grado</b> .....	34
Distribución de estudiantes de grado censados por Unidad Académica .....	35
<b>III.1.1 Características sociodemográficas</b> .....	35
a) Sexo .....	35
b) Nacionalidad.....	36
c) Edad.....	36
d) Grupo de convivencia .....	37
e) Estado civil .....	37
f) Hijos.....	37
g) Nivel de educación de los padres.....	37
h) Nivel de educación del cónyuge.....	38
i) Lugar de residencia durante el periodo de clases.....	38
j) Estudios de nivel medio.....	38
<b>III.1.2 Discapacidad</b> .....	39
Discapacidad y tipo de discapacidad.....	39
<b>III.1.3 Perfil Académico</b> .....	40
a) Año de inicio de estudios en el Ciclo Básico Común y cantidad de cuatrimestres utilizados para culminarlo.....	40
b) Actividad académica en el 2011.....	40
c) Cambio de carrera en UBA.....	40
d) Otros estudios de grado completados en UBA.....	41
e) Simultaneidad de carreras en UBA.....	41
f) Otros estudios de grado en instituciones educativas distintas de la UBA.....	41
g) Becas.....	42
h) Actividad docente como ayudante alumno.....	42
i) Participación en proyectos y/o equipos de investigación en UBA.....	43
<b>III.1.4 Trabajo e ingresos</b> .....	43
a) Condición de trabajo y remuneración .....	43
b) Fuente principal de ingresos .....	43
c) Antigüedad en el trabajo actual .....	43

d) Sector de actividad y franja horaria de trabajo.....	44
<b>III.1.5 Trabajo y estudios Universitarios.....</b>	<b>44</b>
a) Relación entre las tareas desarrolladas en el trabajo y los contenidos de la carrera.....	44
b) Dificultades para articular horarios de trabajo con horarios de cursada de las asignaturas de la carrera.....	44
c) Modificación en el proyecto de formación universitaria por razones laborales y/o económicas y tipo de modificación realizada.....	45
<b>III.1.6. Apreciación cualitativa.....</b>	<b>45</b>
a) Razones de elección de la UBA para realizar estudios de grado.....	45
b) Nivel de satisfacción con los estudios de grado en UBA.....	45
c) Nivel de satisfacción sobre condiciones de aprendizaje.....	46
<b>III.1.7 Estudiantes extranjeros.....</b>	<b>47</b>
a) Procedencia.....	47
b) Sexo.....	48
c) Edad.....	48
d) Unidades Académicas y carreras.....	48
e) Aspectos académicos.....	48
f) Trabajo.....	49
<b>CUADROS ESTADÍSTICOS GRADO.....</b>	<b>50</b>
<b>Características sociodemográficas.....</b>	<b>51</b>
<b>Cuadro 1.</b> Estudiantes de grado según sexo por Unidad Académica.....	52
<b>Cuadro 2.</b> Estudiantes de grado según nacionalidad por Unidad Académica.....	53
<b>Cuadro 3.</b> Estudiantes de grado según edad por sexo y Unidad Académica de cursado de la carrera.....	55
<b>Cuadro 4.</b> Estudiantes de grado según sexo y núcleo de convivencia durante el período de clases por Unidad Académica.....	57
<b>Cuadro 5.</b> Estudiantes de grado según sexo y estado civil por Unidad Académica.....	59
<b>Cuadro 6.</b> Estudiantes de grado según sexo y número de hijos, por Unidad Académica.....	61
<b>Cuadro 7a.</b> Estudiantes de grado según nivel de instrucción del padre por Unidad Académica.....	63
<b>Cuadro 7b.</b> Estudiantes de grado según nivel de instrucción de la madre por Unidad Académica.....	65
<b>Cuadro 8.</b> Estudiantes de grado según nivel de instrucción del cónyuge por Unidad Académica.....	67
<b>Cuadro 9.</b> Estudiantes de grado según lugar de residencia por Unidad Académica.....	69

<b>Cuadro 10.</b> Estudiantes de grado según lugar de residencia durante el período de clases por lugar de residencia anterior al periodo de clases.....	71
<b>Cuadro 11.</b> Estudiantes de grado según título obtenido en la enseñanza media por régimen y dependencia del establecimiento y Unidad Académica de cursado de la carrera.....	73
<b>Cuadro 12.</b> Estudiantes de grado según dependencia institucional del establecimiento de enseñanza media por Unidad Académica.....	75
<b>Cuadro 13.</b> Estudiantes de grado según año de egreso de la enseñanza media por Unidad Académica.....	77
<b>Discapacidad</b> .....	79
<b>Cuadro 14.</b> Estudiantes de grado que declararon alguna discapacidad según sexo y tipo de discapacidad por Unidad Académica.....	79
<b>Perfil Académico</b> .....	81
<b>Cuadro 15.</b> Estudiantes de grado según año de inicio de los estudios en UBA por Unidad Académica.....	81
<b>Cuadro 16.</b> Estudiantes de grado que concluyeron el Ciclo Básico Común según sexo y cuatrimestres utilizados en completarlo por Unidad Académica.....	83
<b>Cuadro 17.</b> Estudiantes de grado según tipo de actividad académica realizada por Unidad Académica.....	85
<b>Cuadro 18.</b> Estudiantes de grado según inicio de sus estudios en UBA en una carrera diferente a la cursada actualmente y etapa del cambio por Unidad Académica actual.....	87
<b>Cuadro 19.</b> Estudiantes de grado según razones declaradas por las cuales realizó el cambio de Carrera en la UBA, por Unidad Académica.....	89
<b>Cuadro 20.</b> Estudiantes de grado según otros estudios de grado completos en UBA y área de formación de la carrera concluida en UBA por Unidad Académica.....	91
<b>Cuadro 21.</b> Estudiantes de grado que cursan carreras simultaneas por Unidad Académica.....	93
<b>Cuadro 22.</b> Estudiantes de grado que realizaron otros estudios superiores, completos o incompletos, fuera de UBA según tipo y régimen de la institución en la que los realizaron, por Unidad Académica.....	95
<b>Cuadro 23.</b> Estudiantes de grado que tienen beca según fuente que la proporciona por Unidad Académica.....	97
<b>Cuadro 24.</b> Estudiantes de grado según desempeño y período de desempeño como Ayudante Alumno de la carrera que actualmente cursa por Unidad Académica.....	99
<b>Cuadro 25.</b> Estudiantes de grado que se desempeñan/desempeñaron como Ayudante Alumno de la carrera que actualmente cursa según condición de renta por Unidad Académica.....	101
<b>Cuadro 26.</b> Estudiantes de grado según participación en Proyectos y/o Equipos de investigación en la UBA como estudiante de la carrera que actualmente cursa y modalidad de participación por Unidad Académica.....	103

<b>Trabajo e ingresos</b> .....	105
<b>Cuadro 27.</b> Estudiantes de grado según situación laboral actual y remuneración por Unidad Académica.....	105
<b>Cuadro 28.</b> Estudiantes de grado según fuente principal de ingresos con la que cubre sus gastos personales por Unidad Académica.....	107
<b>Cuadro 29.</b> Estudiantes de grado que trabajan actualmente según años de antigüedad en el trabajo por Unidad Académica.....	109
<b>Cuadro 30.</b> Estudiantes de grado que trabajan actualmente según sector al que pertenece el establecimiento y franja horaria de trabajo por Unidad Académica.....	111
<b>Cuadro 31.</b> Estudiantes de grado que trabajan actualmente según remuneración y promedio de horas semanales de trabajo por Unidad Académica.....	113
<b>Trabajo y estudios Universitarios</b> .....	115
<b>Cuadro 32.</b> Estudiantes de grado que trabajan actualmente según grado de relación entre las tareas desarrolladas en el trabajo y los contenidos de la carrera actual por Unidad Académica.....	115
<b>Cuadro 33.</b> Estudiantes de grado que trabajan actualmente según dificultades para articular horarios de trabajo con horarios de cursado de asignaturas por franja horaria en la que desarrollan las actividades laborales.....	117
<b>Cuadro 34.</b> Estudiantes de grado según modificación en el proyecto de formación universitaria por razones laborales y/o económicas y tipo de modificación realizada por Unidad Académica.....	119
<b>Apreciación cualitativa</b> .....	121
<b>Cuadro 35.</b> Estudiantes de grado según la razón seleccionada en primer lugar que determinaron su elección de la UBA para realizar sus estudios de grado por Unidad Académica.....	121
<b>Cuadro 36.</b> Estudiantes de grado según la razón seleccionada en segundo lugar que determinaron su elección de la UBA para realizar sus estudios de grado por Unidad Académica.....	123
<b>Cuadro 37.</b> Estudiantes de grado de grado según el grado de satisfacción con los estudios que actualmente está realizando en la UBA por Unidad Académica.....	125
<b>Cuadro 38.</b> Estudiantes de grado satisfechos y altamente satisfechos con los estudios que actualmente está realizando en la UBA según motivos de su nivel de satisfacción por Unidad Académica.....	127
<b>Cuadro 39.</b> Estudiantes de grado insatisfechos y muy insatisfechos con los estudios que actualmente está realizando en la UBA según motivos de su nivel de satisfacción por Unidad Académica.....	129
<b>Cuadro 40.</b> Estudiantes de grado según el nivel de satisfacción declarado con la calidad de la función administrativa por Unidad Académica.....	131



<b>Cuadro 41.</b> Estudiantes de grado según el nivel de satisfacción declarado con la calidad edilicia por Unidad Académica.....	133
<b>Cuadro 42.</b> Estudiantes de grado según el nivel de satisfacción declarado con la calidad informativa por Unidad Académica.....	135
<b>Cuadro 43.</b> Estudiantes de grado según el nivel de satisfacción declarado con el equipamiento informático por Unidad Académica.....	137
<b>Cuadro 44.</b> Estudiantes de grado según el nivel de satisfacción declarado con la disponibilidad y acceso al material de consulta por Unidad Académica.....	139
<b>Cuadro 45.</b> Estudiantes de grado según el nivel de satisfacción declarado con la disponibilidad y acceso al material bibliográfico por Unidad Académica.....	141
<b>Cuadro 46.</b> Estudiantes de grado según el nivel de satisfacción declarado con las condiciones de cursada por Unidad Académica.....	143
<b>Cuadro 47.</b> Estudiantes de grado según el nivel de satisfacción declarado con los equipos docentes por Unidad Académica.....	145
<b>Estudiantes extranjeros</b> .....	147
<b>Cuadro 48.</b> Estudiantes de grado según nacionalidad por Unidad Académica.....	147
<b>Cuadro 49.</b> Distribución por nacionalidad de los estudiantes de grado de nacionalidad extranjera.....	149
<b>Cuadro 50.</b> Distribución por país de residencia anterior de los estudiantes de grado de nacionalidad extranjera.....	150
<b>Cuadro 51.</b> Estudiantes de grado de nacionalidad extranjera según sexo por nacionalidad.....	151
<b>Cuadro 52.</b> Estudiantes de grado de nacionalidad extranjera según grupo etario por nacionalidad.....	153
<b>Cuadro 53.</b> Estudiantes de grado de nacionalidad extranjera según Unidad Académica por nacionalidad.....	155
<b>Cuadro 54.</b> Distribución por carrera en curso de los estudiantes de grado de nacionalidad extranjera.....	157
<b>Cuadro 55.</b> Estudiantes de grado de nacionalidad extranjera según año de inscripción al CBC por nacionalidad.....	158
<b>Cuadro 56.</b> Estudiantes de grado de nacionalidad extranjera según cantidad de asignaturas aprobadas por nacionalidad.....	160
<b>Cuadro 57.</b> Estudiantes de grado de nacionalidad extranjera según condición de actividad y horas de trabajo semanales por nacionalidad.....	162
<b>III.2 Estudiantes de posgrado</b> .....	164
a) Distribución de estudiantes de posgrado censados por Unidad Académica.....	164
b) Distribución de estudiantes de posgrado censados por tipo de posgrado.....	165
c) Distribución de estudiantes de posgrado censados según cantidad de carreras que cursa por unidad académica.....	165

<b>III.2.1 Características sociodemográficas</b> .....	166
a) Sexo.....	166
b) Nacionalidad.....	167
c) Edad.....	167
d) Estado civil e hijos .....	167
e) Lugar de residencia durante el periodo de clases.....	167
<b>III.2.2 Discapacidad</b> .....	168
<b>III.2.3 Perfil Académico</b> .....	168
a) Formación de grado.....	168
b) Ingreso al posgrado.....	168
c) Situación académica en posgrado.....	168
d) Razones de elección del posgrado.....	169
e) financiamiento del posgrado.....	169
f) Actividades de investigación.....	170
g) Participación en congresos, jornadas y eventos similares y producción científica.....	170
<b>III.2.4 Trabajo y formación de posgrado</b> .....	170
a) Fuente de ingresos.....	170
b) Actividad laboral docente .....	171
c) Docencia en UBA.....	171
d) Actividades laborales no docentes.....	171
<b>III.2.5 Apreciación cualitativa</b> .....	173
a) Razones de elección de la UBA para realizar estudios de posgrado.....	173
b) Nivel de satisfacción con los estudios de posgrado en UBA.....	173
c) Nivel de satisfacción sobre condiciones de aprendizaje .....	174
<b>III.2.6 Estudiantes extranjeros de posgrado</b> .....	174
a) Procedencia.....	174
b) Sexo.....	175
c) Edad.....	175
d) Unidades Académicas y Carreras.....	175
e) Aspectos académicos.....	175
f) Trabajo.....	175
<b>Cuadros estadísticos posgrado</b> .....	177
<b>Características sociodemográficas</b> .....	178
<b>Cuadro 1.</b> Estudiantes de posgrado según tipo de posgrado y sexo por Unidad Académica.....	178

<b>Cuadro 2.</b> Estudiantes de posgrado según nacionalidad por Unidad Académica.....	180
<b>Cuadro 3.</b> Estudiantes de posgrado según grupo etario por Unidad Académica.....	182
<b>Cuadro 3a.</b> Estudiantes de posgrado según tipo de posgrado y grupo etario por Unidad Académica.....	184
<b>Cuadro 3b.</b> Estudiantes de posgrado según tipo de posgrado y grupo etario por Unidad Académica.....	186
<b>Cuadro 3c.</b> Estudiantes de posgrado según tipo de posgrado y grupo etario por Unidad Académica.....	188
<b>Cuadro 4.</b> Estudiantes de posgrado según estado civil actual y sexo por Unidad Académica.....	190
<b>Cuadro 4a.</b> Estudiantes de posgrado según tipo de posgrado, estado civil actual y sexo por Unidad Académica.....	192
<b>Cuadro 4b.</b> Estudiantes de posgrado según tipo de posgrado, estado civil actual y sexo por Unidad Académica.....	194
<b>Cuadro 4c.</b> Estudiantes de posgrado según tipo de posgrado, estado civil actual y sexo por Unidad Académica.....	196
<b>Cuadro 5.</b> Estudiantes de posgrado según cantidad de hijos y sexo por Unidad Académica.....	198
<b>Cuadro 5a.</b> Estudiantes de posgrado según tipo de posgrado, cantidad de hijos y sexo por Unidad Académica. CARRERA DE ESPECIALIZACIÓN.....	200
<b>Cuadro 5b.</b> Estudiantes de posgrado según tipo de posgrado, cantidad de hijos y sexo por Unidad Académica. MAESTRÍA.....	202
<b>Cuadro 5c.</b> Estudiantes de posgrado según tipo de posgrado, cantidad de hijos y sexo por Unidad Académica. DOCTORADO.....	204
<b>Cuadro 6.</b> Estudiantes de posgrado según lugar de residencia durante el período de clases por Unidad Académica.....	206
<b>Cuadro 6a.</b> Estudiantes de posgrado según tipo de posgrado y lugar de residencia durante el período de clases por Unidad Académica. CARRERA DE ESPECIALIZACIÓN.....	208
<b>Cuadro 6b.</b> Estudiantes de posgrado según tipo de posgrado y lugar de residencia durante el período de clases por Unidad Académica. MAESTRÍA.....	210
<b>Cuadro 6c.</b> Estudiantes de posgrado según tipo de posgrado y lugar de residencia durante el período de clases por Unidad Académica. DOCTORADO.....	212
<b>Cuadro 7.</b> Estudiantes de posgrado según cambio de residencia por causa de los estudios en UBA y lugar de residencia anterior por Unidad Académica.....	214
<b>Discapacidad</b> .....	216
<b>Cuadro 8.</b> Estudiantes de posgrado según tipo de discapacidad y sexo por Unidad Académica.....	216

<b>Cuadro 8a.</b> Estudiantes de posgrado según tipo de posgrado, tipo de discapacidad y sexo por Unidad Académica. CARRERA DE ESPECIALIZACIÓN.....	218
<b>Cuadro 8b.</b> Estudiantes de posgrado según tipo de posgrado, tipo de discapacidad y sexo por Unidad Académica. MAESTRÍA.....	220
<b>Cuadro 8c.</b> Estudiantes de posgrado según tipo de posgrado, tipo de discapacidad y sexo por Unidad Académica. DOCTORADO.....	222
<b>Perfil Académico</b> .....	224
<b>Cuadro 9.</b> Estudiantes de posgrado según institución que otorgó el título de grado por Unidad Académica.....	224
<b>Cuadro 9a.</b> Estudiantes de grado según tipo de posgrado e institución en la que completó los estudios de grado por Unidad Académica. CARRERA DE ESPECIALIZACIÓN.....	226
<b>Cuadro 9b.</b> Estudiantes de grado según tipo de posgrado e institución en la que completó los estudios de grado por Unidad Académica. MAESTRÍA.....	228
<b>Cuadro 9c.</b> Estudiantes de grado según establecimiento e institución en la que completó los estudios de grado por Unidad Académica. DOCTORADO.....	230
<b>Cuadro 10.</b> Estudiantes de posgrado según año de egreso de los estudios de grado por Unidad Académica.....	232
<b>Cuadro 10a.</b> Estudiantes de posgrado según tipo de posgrado y año de egreso de los estudios de grado por Unidad Académica. CARRERA DE ESPECIALIZACIÓN.....	234
<b>Cuadro 10b.</b> Estudiantes de posgrado según tipo de posgrado y año de egreso de los estudios de grado por Unidad Académica. MAESTRÍA.....	236
<b>Cuadro 10c.</b> Estudiantes de posgrado según tipo de posgrado y año de egreso de los estudios de grado por Unidad Académica. DOCTORADO.....	238
<b>Cuadro 11.</b> Estudiantes de posgrado según área de formación por Unidad Académica.....	240
<b>Cuadro 11a.</b> Estudiantes de posgrado según tipo de posgrado y área de formación por Unidad Académica. CARRERA DE ESPECIALIZACIÓN.....	242
<b>Cuadro 11b.</b> Estudiantes de posgrado según tipo de posgrado y área de formación por Unidad Académica. MAESTRÍA.....	244
<b>Cuadro 11c.</b> Estudiantes de posgrado según tipo de posgrado y área de formación por Unidad Académica. DOCTORADO.....	246
<b>Cuadro 12.</b> Estudiantes de posgrado según año de ingreso al posgrado por Unidad Académica.....	248
<b>Cuadro 12a.</b> Estudiantes de posgrado según tipo de posgrado y año de ingreso al posgrado por Unidad Académica. CARRERA DE ESPECIALIZACIÓN.....	250
<b>Cuadro 12b.</b> Estudiantes de posgrado según tipo de posgrado y año de ingreso al posgrado por Unidad Académica. MAESTRÍA.....	252
<b>Cuadro 12c.</b> Estudiantes de posgrado según tipo de posgrado y año de ingreso al posgrado por Unidad Académica. DOCTORADO.....	254

<b>Cuadro 13.</b> Estudiantes de posgrado según porcentaje de asignaturas aprobadas por Unidad Académica.....	256
<b>Cuadro 13a.</b> Estudiantes de posgrado según tipo de posgrado y porcentaje de asignaturas aprobadas por Unidad Académica. CARRERA DE ESPECIALIZACIÓN.....	258
<b>Cuadro 13b.</b> Estudiantes de posgrado según tipo de posgrado y porcentaje de asignaturas aprobadas por Unidad Académica. MAESTRÍA.....	260
<b>Cuadro 13c.</b> Estudiantes de posgrado según tipo de posgrado y porcentaje de asignaturas aprobadas por Unidad Académica. DOCTORADO.....	262
<b>Cuadro 14.</b> Estudiantes de posgrado según tipo de actividad académica realizada por Unidad Académica.....	264
<b>Cuadro 14a.</b> Estudiantes de posgrado según tipo de posgrado y tipo de actividad académica realizada por Unidad Académica. CARRERA DE ESPECIALIZACIÓN.....	266
<b>Cuadro 14b.</b> Estudiantes de posgrado según tipo de posgrado y tipo de actividad académica realizada por Unidad Académica. MAESTRÍA.....	268
<b>Cuadro 14c.</b> Estudiantes de posgrado según tipo de posgrado y tipo de actividad académica realizada por Unidad Académica. DOCTORADO.....	270
<b>Cuadro 15.</b> Estudiantes de posgrado según requerimiento de trabajo final o tesis y estado de avance del trabajo final o tesis por Unidad Académica.....	272
<b>Cuadro 15a.</b> Estudiantes de posgrado según requerimiento de trabajo final o tesis y estado de avance del trabajo final o tesis por Unidad Académica. CARRERA DE ESPECIALIZACIÓN.....	274
<b>Cuadro 15b.</b> Estudiantes de posgrado según requerimiento de trabajo final o tesis y estado de avance del trabajo final o tesis por Unidad Académica. MAESTRÍA.....	276
<b>Cuadro 15c.</b> Estudiantes de posgrado según requerimiento de trabajo final o tesis y estado de avance del trabajo final o tesis por Unidad Académica. DOCTORADO.....	278
<b>Cuadro 16.1.</b> Estudiantes de posgrado según primera razón de elección del posgrado por Unidad Académica.....	280
<b>Cuadro 16.1a.</b> Estudiantes de posgrado según tipo de posgrado y primera razón de elección del posgrado por Unidad Académica. CARRERA DE ESPECIALIZACIÓN.....	282
<b>Cuadro 16.1b.</b> Estudiantes de posgrado según tipo de posgrado y primera razón de elección del posgrado por Unidad Académica. MAESTRÍA.....	284
<b>Cuadro 16.1c.</b> Estudiantes de posgrado según tipo de posgrado y primera razón de elección del posgrado por Unidad Académica. DOCTORADO.....	286
<b>Cuadro 16.2.</b> Estudiantes de posgrado según segunda razón de elección del posgrado por Unidad Académica.....	288
<b>Cuadro 16.2a.</b> Estudiantes de posgrado según tipo de posgrado y segunda razón de elección del posgrado por Unidad Académica. CARRERA DE ESPECIALIZACIÓN.....	290
<b>Cuadro 16.2b.</b> Estudiantes de posgrado según tipo de posgrado y segunda razón de elección del posgrado por Unidad Académica. MAESTRÍA.....	292

<b>Cuadro 16.2c.</b> Estudiantes de posgrado según tipo de posgrado y segunda razón de elección del posgrado por Unidad Académica. DOCTORADO.....	294
<b>Cuadro 16.3.</b> Estudiantes de posgrado según tercera razón de elección del posgrado por Unidad Académica.....	296
<b>Cuadro 16.3a.</b> Estudiantes de posgrado según tipo de posgrado y tercera razón de elección del posgrado por Unidad Académica. CARRERA DE ESPECIALIZACIÓN.....	298
<b>Cuadro 16.3b.</b> Estudiantes de posgrado según tipo de posgrado y tercera razón de elección del posgrado por Unidad Académica. MAESTRÍA.....	300
<b>Cuadro 16.3c.</b> Estudiantes de posgrado según tipo de posgrado y tercera razón de elección del posgrado por Unidad Académica. DOCTORADO.....	302
<b>Cuadro 17.</b> Estudiantes de posgrado según grado de adecuación entre la oferta del posgrado y sus intereses y/o necesidades de formación por Unidad Académica.....	304
<b>Cuadro 17a.</b> Estudiantes de posgrado según tipo de posgrado y grado de adecuación entre la oferta del posgrado y sus intereses y/o necesidades de formación por Unidad Académica. CARRERA DE ESPECIALIZACIÓN.....	306
<b>Cuadro 17b.</b> Estudiantes de posgrado según tipo de posgrado y grado de adecuación entre la oferta del posgrado y sus intereses y/o necesidades de formación por Unidad Académica. MAESTRÍA.....	308
<b>Cuadro 17c.</b> Estudiantes de posgrado según tipo de posgrado y grado de adecuación entre la oferta del posgrado y sus intereses y/o necesidades de formación por Unidad Académica. DOCTORADO.....	310
<b>Cuadro 18.</b> Estudiantes de posgrado según apoyo para solventar el arancel de grado por Unidad Académica.....	312
<b>Cuadro 18a.</b> Estudiantes de posgrado según tipo de posgrado y apoyo para solventar el arancel de grado por Unidad Académica. CARRERA DE ESPECIALIZACIÓN.....	314
<b>Cuadro 18b.</b> Estudiantes de posgrado según tipo de posgrado y apoyo para solventar el arancel de grado por Unidad Académica. MAESTRÍA.....	316
<b>Cuadro 18c.</b> Estudiantes de posgrado según tipo de posgrado y apoyo para solventar el arancel de grado por Unidad Académica. DOCTORADO.....	318
<b>Cuadro 19.</b> Estudiantes de posgrado que realizan actividades de investigación según institución de acreditación del 1º proyecto declarado por Unidad Académica.....	320
<b>Cuadro 19a.</b> Estudiantes de posgrado que realizan actividades de investigación según tipo de posgrado e institución de acreditación del 1º proyecto declarado por Unidad Académica. CARRERA DE ESPECIALIZACIÓN.....	322
<b>Cuadro 19b.</b> Estudiantes de posgrado que realizan actividades de investigación según tipo de posgrado e institución de acreditación del 1º proyecto declarado por Unidad Académica. MAESTRÍA.....	324
<b>Cuadro 19c.</b> Estudiantes de posgrado que realizan actividades de investigación según tipo de posgrado e institución de acreditación del 1º proyecto declarado por Unidad Académica. DOCTORADO.....	326
<b>Cuadro 20.</b> Estudiantes de posgrado según tipo de posgrado, participación en congresos y reuniones científicas y lugar por Unidad Académica.....	328

<b>Cuadro 21.</b> Estudiantes de posgrado según tipo de posgrado y realización de publicaciones en los últimos dos años por Unidad Académica.....	330
<b>Trabajo y formación de posgrado</b> .....	332
<b>Cuadro 22.</b> Estudiantes de posgrado según fuente principal de ingresos con que cubre los gastos personales por Unidad Académica.....	332
<b>Cuadro 22a.</b> Estudiantes de posgrado según tipo de posgrado y fuente principal de ingresos con que cubre los gastos personales por Unidad Académica. CARRERA DE ESPECIALIZACIÓN.....	334
<b>Cuadro 22b.</b> Estudiantes de posgrado según tipo de posgrado y fuente principal de ingresos con que cubre los gastos personales por Unidad Académica. MAESTRÍA.....	336
<b>Cuadro 22c.</b> Estudiantes de posgrado según tipo de posgrado y fuente principal de ingresos con que cubre los gastos personales por Unidad Académica. DOCTORADO.....	338
<b>Cuadro 23.</b> Estudiantes de posgrado según nivel de actividad docente declarada por Unidad Académica.....	340
<b>Cuadro 23a.</b> Estudiantes de posgrado según tipo de posgrado y nivel de actividad docente declarada por Unidad Académica. CARRERA DE ESPECIALIZACIÓN.....	342
<b>Cuadro 23b.</b> Estudiantes de posgrado según tipo de posgrado y nivel de actividad docente declarada por Unidad Académica. MAESTRÍA.....	344
<b>Cuadro 23c.</b> Estudiantes de posgrado según tipo de posgrado y nivel de actividad docente declarada por Unidad Académica. DOCTORADO.....	346
<b>Cuadro 24.</b> Estudiantes de posgrado según realización de actividades docentes en UBA y nivel de la actividad docente por Unidad Académica.....	348
<b>Cuadro 24a.</b> Estudiantes de posgrado según tipo de posgrado, realización de actividades docentes en UBA y nivel de la actividad docente por Unidad Académica. CARRERA DE ESPECIALIZACIÓN.....	350
<b>Cuadro 24b.</b> Estudiantes de posgrado según tipo de posgrado, realización de actividades docentes en UBA y nivel de la actividad docente por Unidad Académica. MAESTRÍA.....	352
<b>Cuadro 24c.</b> Estudiantes de posgrado según tipo de posgrado, realización de actividades docentes en UBA y nivel de la actividad docente por Unidad Académica. DOCTORADO.....	354
<b>Cuadro 25.</b> Estudiantes de posgrado según realización de actividades docentes en UBA y categoría docente en UBA por Unidad Académica.....	356
<b>Cuadro 25a.</b> Estudiantes de posgrado según tipo de posgrado, realización de actividades docentes en UBA y categoría docente en UBA por Unidad Académica. CARRERA DE ESPECIALIZACIÓN.....	358
<b>Cuadro 25b.</b> Estudiantes de posgrado según tipo de posgrado, realización de actividades docentes en UBA y categoría docente en UBA por Unidad Académica. MAESTRÍA.....	360
<b>Cuadro 25c.</b> Estudiantes de posgrado según tipo de posgrado, realización de actividades docentes en UBA y categoría docente en UBA por Unidad Académica. DOCTORADO.....	362

<b>Cuadro 26.</b> Estudiantes de posgrado según realización de actividades laborales no docentes y horas de trabajo semanales por Unidad Académica.....	364
<b>Cuadro 26a.</b> Estudiantes de posgrado según tipo de posgrado y realización de actividades laborales no docentes y horas de trabajo semanales por Unidad Académica. CARRERA DE ESPECIALIZACIÓN.....	366
<b>Cuadro 26b.</b> Estudiantes de posgrado según tipo de posgrado y realización de actividades laborales no docentes y horas de trabajo semanales por Unidad Académica. MAESTRÍA.....	368
<b>Cuadro 26c.</b> Estudiantes de posgrado según tipo de posgrado y realización de actividades laborales no docentes y horas de trabajo semanales por Unidad Académica. DOCTORADO.....	370
<b>Cuadro 27.</b> Estudiantes según sector de realización de la actividad laboral no docente por Unidad Académica.....	372
<b>Cuadro 27a.</b> Estudiantes de posgrado según tipo de posgrado y sector de realización de la actividad laboral no docente por Unidad Académica. CARRERA DE ESPECIALIZACIÓN.....	374
<b>Cuadro 27b.</b> Estudiantes de posgrado según tipo de posgrado y sector de realización de la actividad laboral no docente por Unidad Académica. MAESTRÍA.....	376
<b>Cuadro 27c.</b> Estudiantes de posgrado según tipo de posgrado y sector de realización de la actividad laboral no docente por Unidad Académica. DOCTORADO.....	378
<b>Cuadro 28.</b> Estudiantes de posgrado según modalidad de contratación por Unidad Académica.....	380
<b>Cuadro 28a.</b> Estudiantes de posgrado según tipo de posgrado y modalidad de contratación por Unidad Académica. CARRERA DE ESPECIALIZACIÓN.....	382
<b>Cuadro 28b.</b> Estudiantes de posgrado según tipo de posgrado y modalidad de contratación por Unidad Académica. MAESTRÍA.....	384
<b>Cuadro 28c.</b> Estudiantes de posgrado según tipo de posgrado y modalidad de contratación por Unidad Académica. DOCTORADO.....	386
<b>Cuadro 29.</b> Estudiantes de posgrado según modificación en el proyecto de formación por razones económicas o laborales y modificación principal por Unidad Académica.....	388
<b>Cuadro 29a.</b> Estudiantes de posgrado según tipo de posgrado, modificación en el proyecto de formación por razones económicas o laborales y modificación principal por Unidad Académica. CARRERA DE ESPECIALIZACIÓN.....	390
<b>Cuadro 29b.</b> Estudiantes de posgrado según tipo de posgrado, modificación en el proyecto de formación por razones económicas o laborales y modificación principal por Unidad Académica. MAESTRÍA.....	392
<b>Cuadro 29c.</b> Estudiantes de posgrado según tipo de posgrado, modificación en el proyecto de formación por razones económicas o laborales y modificación principal por Unidad Académica. DOCTORADO.....	394
<b>Cuadro 30.</b> Estudiantes de posgrado según modificación del proyecto laboral por razones de formación y modificación principal por Unidad Académica.....	396



<b>Cuadro 30a.</b> Estudiantes de posgrado según tipo de posgrado y modificación del proyecto laboral por razones de formación y modificación principal por Unidad Académica. CARRERA DE ESPECIALIZACIÓN.....	398
<b>Cuadro 30b.</b> Estudiantes de posgrado según tipo de posgrado y modificación del proyecto laboral por razones de formación y modificación principal por Unidad Académica. MAESTRÍA.....	400
<b>Cuadro 30c.</b> Estudiantes de posgrado según tipo de posgrado y modificación del proyecto laboral por razones de formación y modificación principal por Unidad Académica. DOCTORADO.....	402
<b>Apreciación cualitativa</b> .....	404
<b>Cuadro 31.</b> Estudiantes de posgrado según primera razón declarada de la elección de la UBA para realizar los estudios de posgrado por Unidad Académica.....	404
<b>Cuadro 31a.</b> Estudiantes de posgrado según tipo de posgrado y primera razón declarada de la elección de la UBA para realizar los estudios de posgrado por Unidad Académica. CARRERA DE ESPECIALIZACIÓN.....	406
<b>Cuadro 31b.</b> Estudiantes de posgrado según tipo de posgrado y primera razón declarada de la elección de la UBA para realizar los estudios de posgrado por Unidad Académica. MAESTRÍA.....	408
<b>Cuadro 31c.</b> Estudiantes de posgrado según tipo de posgrado y primera razón declarada de la elección de la UBA para realizar los estudios de posgrado por Unidad Académica. DOCTORADO.....	410
<b>Cuadro 32.</b> Estudiantes de posgrado según grado de satisfacción con los estudios que actualmente está realizando en UBA por Unidad Académica.....	412
<b>Cuadro 33.</b> Estudiantes de posgrado satisfechos con sus estudios de posgrado en UBA según el motivo principal de su nivel de satisfacción con los estudios que está realizando actualmente en UBA por Unidad Académica.....	414
<b>Cuadro 34.</b> Estudiantes de posgrado con un bajo nivel de satisfacción con sus estudios de posgrado en UBA según el motivo principal de su bajo nivel de satisfacción con los estudios que está realizando actualmente en UBA por Unidad Académica.....	416
<b>Cuadro 35.</b> Estudiantes de posgrado según nivel de satisfacción con la calidad administrativa por Unidad Académica.....	418
<b>Cuadro 36.</b> Estudiantes de posgrado según nivel de satisfacción con la calidad edilicia por Unidad Académica.....	420
<b>Cuadro 37.</b> Estudiantes de posgrado según nivel de satisfacción con la calidad informativa por Unidad Académica.....	422
<b>Cuadro 38.</b> Estudiantes de posgrado según nivel de satisfacción con el equipamiento informático por Unidad Académica.....	424
<b>Cuadro 39.</b> Estudiantes de posgrado según nivel de satisfacción con la disponibilidad y acceso al material bibliográfico por Unidad Académica.....	426
<b>Cuadro 40.</b> Estudiantes de posgrado según nivel de satisfacción con las condiciones de cursada y acceso al material bibliográfico por Unidad Académica.....	428

<b>Cuadro 41.</b> Estudiantes de posgrado según nivel de satisfacción con las prácticas de enseñanza del equipo docente por Unidad Académica.....	430
<b>Cuadro 42.</b> Estudiantes de posgrado según nivel de satisfacción con el acompañamiento de la dirección de su tesis por Unidad Académica.....	432
<b>Estudiantes extranjeros de posgrado</b> .....	434
<b>Cuadro 43.</b> Estudiantes de posgrado según nacionalidad por Unidad Académica.....	434
<b>Cuadro 44.</b> Distribución por nacionalidad de los estudiantes de posgrado de nacionalidad extranjera.....	436
<b>Cuadro 45.</b> Estudiantes de posgrado de nacionalidad extranjera según sexo por nacionalidad.....	437
<b>Cuadro 46.</b> Estudiantes de posgrado de nacionalidad extranjera según grupo etario por nacionalidad.....	439
<b>Cuadro 47.</b> Estudiantes de posgrado de nacionalidad extranjera según Unidad Académica por nacionalidad.....	441
<b>Cuadro 48.</b> Estudiantes de posgrado de nacionalidad extranjera según año de ingreso al posgrado por nacionalidad.....	443
<b>Cuadro 49.</b> Estudiantes de posgrado de nacionalidad extranjera según porcentaje de asignaturas aprobadas por nacionalidad.....	445
<b>Cuadro 50.</b> Estudiantes de posgrado de nacionalidad extranjera según realización de actividades laborales no docentes y horas de trabajo semanales por nacionalidad.....	447
<b>Cuadro 51.</b> Estudiantes de posgrado de nacionalidad extranjera según realización de actividades docentes y nivel de actividad declarada por nacionalidad.....	449
<b>III.3 Estudiantes de Enseñanza Media</b> .....	451
<b>III.3.1 Características sociodemográficas</b> .....	451
a) Sexo .....	451
b) Nacionalidad.....	452
c) Edad.....	452
d) Lugar de residencia durante el periodo de clases.....	452
e) Educación del padre y de la madre.....	452
f) Categoría ocupacional del padre y de la madre.....	453
<b>III.3.2 Discapacidad</b> .....	453
<b>III.3.3 Perfil académico</b> .....	453
a) Régimen del establecimiento en el que cursaron los estudios primarios.....	453
b) Año que cursa.....	453
c) Modalidad de aprobación de las asignaturas.....	454
d) Proyecto de continuidad de los estudios.....	455
<b>III.3.4 Trabajo</b> .....	455

<b>III.3.5 Otras características educativas y culturales</b> .....	455
a) Utilización de aplicaciones informáticas.....	455
b) Concurrencia a bibliotecas.....	456
c) Realización de actividades fuera del establecimiento.....	456
d) Utilización de los servicios que presta la UBA.....	457
<b>III.3.6 Evaluación cualitativa</b> .....	457
a) Motivos de elección del establecimiento para la realización de los estudios medios.....	457
b) Nivel de satisfacción con los estudios actualmente en curso.....	458
c) Nivel de satisfacción con las condiciones de aprendizaje.....	458
<b>Cuadros estadísticos nivel medio</b> .....	460
<b>Características sociodemográficas</b> .....	461
<b>Cuadro 1.</b> Estudiantes de nivel medio según establecimiento y sexo por nacionalidad.....	461
<b>Cuadro 2.</b> Estudiantes de nivel medio según establecimiento y sexo por edad.....	463
<b>Cuadro 3.</b> Estudiantes de nivel medio según establecimiento y sexo por lugar de residencia durante el período de clases.....	465
<b>Cuadro 4.</b> Estudiantes de nivel medio según establecimiento y sexo por nivel de instrucción más alto alcanzado por el padre.....	467
<b>Cuadro 5.</b> Estudiantes de nivel medio según establecimiento y sexo por nivel de instrucción más alto alcanzado por la madre.....	469
<b>Cuadro 6.</b> Estudiantes de nivel medio según establecimiento y sexo por categoría ocupacional del padre.....	471
<b>Cuadro 7.</b> Estudiantes de nivel medio según establecimiento y sexo por categoría ocupacional de la madre.....	473
<b>Discapacidad</b> .....	475
<b>Cuadro 8.</b> Estudiantes de nivel medio según establecimiento por tipo de discapacidad declarada.....	475
<b>Perfil académico</b> .....	477
<b>Cuadro 9.</b> Estudiantes de nivel medio según establecimiento y sexo por régimen de la escuela en la que cursó estudios primarios.....	477
<b>Cuadro 10.</b> Estudiantes de nivel medio según establecimiento y sexo por año que cursa.....	479
<b>Cuadro 11.</b> Estudiantes de media según establecimiento y sexo por año actual de estudio y forma de aprobación de las asignaturas.....	481
<b>Cuadro 12.</b> Estudiantes de nivel medio que realizaron actividades complementarias de recuperación y/o evaluación según establecimiento y	

año de estudio en el que realizaron la mayor cantidad de actividades complementarias de recuperación y/o evaluación por área curricular.....	483
<b>Cuadro 13.</b> Estudiantes de nivel medio según establecimiento y sexo por continuidad de estudios y elección de carrera.....	485
<b>Cuadro 14.</b> Estudiantes de nivel medio que declararon intención de continuar estudios superiores y definición de la carrera a seguir según establecimiento y sexo por institución en que piensan realizar sus estudios.....	487
<b>Trabajo</b> .....	489
<b>Cuadro 15.</b> Estudiantes de nivel medio según establecimiento y sexo por condición de actividad laboral y remuneración.....	489
<b>Otras características educativas y culturales</b> .....	491
<b>Cuadro 16.</b> Estudiantes de nivel medio según lugar de utilización de aplicaciones informáticas y sexo por utilización de aplicaciones informáticas.....	491
<b>Cuadro 17.</b> Estudiantes de nivel medio según lugar de utilización de aplicaciones informáticas y sexo por establecimiento y utilización de aplicaciones informáticas.....	493
<b>Cuadro 18.</b> Estudiantes de nivel medio según establecimiento y sexo por concurrencia a bibliotecas del establecimiento.....	495
<b>Cuadro 19.</b> Estudiantes de nivel medio según establecimiento y sexo por concurrencia a otras bibliotecas.....	497
<b>Cuadro 20.</b> Estudiantes de nivel medio que no concurren a la biblioteca del establecimiento según establecimiento y sexo por motivos de no concurrencia.....	499
<b>Cuadro 21.</b> Estudiantes de media según establecimiento y sexo por realización de actividades fuera del establecimiento.....	501
<b>Cuadro 22.</b> Estudiantes de media según establecimiento y sexo por tipo de actividades realizadas habitualmente fuera del establecimiento.....	503
<b>Cuadro 23.</b> Estudiantes de nivel medio según establecimiento y sexo por utilización de servicios que presta la UBA.....	505
<b>Cuadro 24.</b> Estudiantes de nivel medio según establecimiento y sexo por utilización de servicios de orientación vocacional que presta la UBA y tipo de servicios utilizados.....	507
<b>Evaluación cualitativa</b> .....	509
<b>Cuadro 25.</b> Estudiantes de nivel medio según establecimiento y sexo por primera razón que determinó la elección del colegio.....	509
<b>Cuadro 26.</b> Estudiantes de nivel medio según establecimiento y sexo por grado de satisfacción con los estudios que actualmente está realizando en la UBA.....	511
<b>Cuadro 27.</b> Estudiantes de nivel medio satisfechos con los estudios actualmente realizados en la UBA según establecimiento y sexo por motivo principal de satisfacción.....	513

<b>Cuadro 28.</b> Estudiantes de nivel medio con un bajo nivel de satisfacción con los estudios actualmente realizados en la UBA según establecimiento y sexo por motivo principal del bajo nivel de satisfacción.....	515
<b>Cuadro 29.</b> Estudiantes de nivel medio según establecimiento y sexo por nivel de satisfacción con la calidad administrativa.....	517
<b>Cuadro 30.</b> Estudiantes de nivel medio según establecimiento y sexo por nivel de satisfacción con la calidad edilicia.....	519
<b>Cuadro 31.</b> Estudiantes de nivel medio según establecimiento y sexo por nivel de satisfacción con la calidad informativa.....	521
<b>Cuadro 32.</b> Estudiantes de nivel medio según establecimiento y sexo por nivel de satisfacción con el equipamiento informático.....	523
<b>Cuadro 33.</b> Estudiantes de nivel medio según establecimiento y sexo por nivel de satisfacción con el material de consulta.....	525
<b>Cuadro 34.</b> Estudiantes de nivel medio según establecimiento y sexo por nivel de satisfacción con el material bibliográfico.....	527
<b>Cuadro 35.</b> Estudiantes de nivel medio según establecimiento y sexo por nivel de satisfacción con la relación con los preceptores.....	529
<b>Cuadro 36.</b> Estudiantes de nivel medio según establecimiento y sexo por nivel de satisfacción con las condiciones de cursada.....	531
<b>Cuadro 37.</b> Estudiantes de nivel medio según establecimiento y sexo por nivel de satisfacción con la calidad de las prácticas de enseñanza del equipo docente.....	533
<b>Instrumento de recolección - Estudiantes de Grado</b> .....	535
<b>Instrumento de recolección - Estudiantes de Posgrado</b> .....	566
<b>Instrumento de recolección - Estudiantes de Media</b> .....	602

## **I INTRODUCCIÓN**

En el año 1958 la Universidad de Buenos Aires realizó el primer procedimiento de reinscripción y relevamiento censal de sus estudiantes.

Con fecha 7 de diciembre del año 1963 el Consejo Superior de la Universidad resolvió, a través de la Res. (CS) N°: 904/63, periodizar los procedimientos censales cada 4 (cuatro) años, y determinó la realización del censo de estudiantes 1964 iniciando una secuencia censal que alcanzó hasta el censo de 1968.

En el año 1971 se implementó un nuevo procedimiento de recolección de información censal que se reiteró en los años 1972 y 1980.

Durante el año 1988 y por Res. (CS) N°: 1257/88 el Consejo Superior dispuso la realización, con carácter obligatorio, del Censo de Estudiantes de 1988, reinstalando la periodicidad e iniciando una nueva secuencia censal. Las Res. (CS) N°: 453/92, 659/96, 387/00, y 423/04 fueron los marcos normativos que encuadraron los procedimientos censales y de rematriculación correspondientes a los años 1992, 1996, 2000, y 2004.

Con la Res. (CS) N°: 4964/08 se derogó la Res. (CS) N° 904/63 y se encomendó al señor Rector la elaboración de un proyecto para el relevamiento y actualización permanente de información sociodemográfica de la población estudiantil.

En el año 2010 el Consejo Superior de la Universidad de Buenos Aires determinó por Res. (CS) N°: 1135/10 la puesta en funcionamiento del Sistema de Información Permanente (SIP), como respuesta a la necesidad de modernizar y contar con información actualizada sobre la matrícula real de la Universidad, los cambios en los perfiles y en las trayectorias académicas de la población estudiantil.

El Sistema de Información Permanente (SIP), dependiente de la Coordinación General de Planificación Estratégica e Institucional, implica la puesta en funcionamiento de un ciclo de relevamiento de información censal con actualización anual de datos que da continuidad por un lado, a la larga trayectoria de los relevamientos censales sobre el conjunto de los estudiantes de esta Universidad, y a la vez genera, por otro, la posibilidad de producir con mayor rapidez y eficiencia información de tipo diacrónica para el análisis, la planificación y la toma de decisiones.

En términos tecnológicos e informáticos el Sistema, desarrollado íntegramente por la Universidad, posibilita la realización a través de Internet y en-línea de estos procedimientos, para los estudiantes de los niveles de grado, posgrado y enseñanza media; y su posterior procesamiento.

El Censo 2011, con el cual se inició el ciclo de recolección a través del SIP, mantiene los presupuestos de la definición de la población estudiantil de los censos anteriores, tanto a nivel conceptual como operacional, dando continuidad a la serie censal.

La Actualización Anual de Datos, que se realizará en tres oportunidades al interior del ciclo intercensal, está compuesta por un cuestionario acotado cuya función es recolectar datos que den cuenta de las transformaciones en los perfiles de la población estudiantil para cada año del periodo intercensal.

Dentro del SIP también está contemplado un procedimiento nominado de Rematriculación, incluido tanto en el censo como en las actualizaciones anuales de datos, que constituye el prerequisite para el mantenimiento de la condición de estudiante en la Universidad.

El Censo y Rematriculación de Estudiantes 2011 se realizó durante el período comprendido entre el 27 de julio y el 27 de agosto con una prórroga que alcanzó al 15 de septiembre.

La Res. (CS) N°: 1135/10 instituyó la obligatoriedad del procedimiento para todos aquellos "...estudiantes de la Universidad de Buenos Aires inscriptos en los Establecimientos de Enseñanza Secundaria, el Ciclo Básico Común y en las Facultades en carreras de grado (de cualquier duración) y de posgrado (de especialización, maestría, y doctorados organizados de acuerdo con la reglamentación vigente)." También establece que "... la información será procesada estadísticamente resguardando la confidencialidad y según los requisitos establecidos por la Ley N° 25.326 de Protección de Datos Personales y la Ley N° 17.622 de Estadística Nacional."

La puesta en marcha del operativo implicó la carga previa de los padrones de estudiantes por cada una de las Unidades Académicas, de manera tal de tener control sobre las condiciones de registro al sistema por parte de los estudiantes. Para cada población (grado, posgrado y media) del universo referido, se diseñaron instrumentos adecuados para relevar la información censal correspondiente. Dentro de cada población se implementaron distintos recorridos de acuerdo a la situación que, para cada estudiante, registrara el padrón provisto por la Unidad Académica de pertenencia<sup>1</sup>.

La unidad de relevamiento de la información fue definida como la persona que cursa una carrera o un curso con aprobación del Consejo Superior.

A la vez, la metodología de recolección de datos utilizada permite analizar la información con el nivel de desagregación de carrera en curso. Esto implica la posibilidad de diferenciar a la población por estudiantes y por matrícula, siendo los estudiantes las personas que cursan al menos una carrera, y la matrícula los estudiantes contabilizados tantas veces como carreras en las cuales están inscriptos.

El Sistema permitió que los estudiantes de la UBA se registraran con un usuario y clave únicos, y que completaran los datos correspondientes a su Rematriculación y a las respuestas de los diferentes formularios censales, obteniendo, al finalizar, su comprobante de cumplimiento.

---

<sup>1</sup> Según las diferentes trayectorias de los estudiantes, el sistema asignaba a cada usuario un cuestionario según la población de pertenencia (Grado, Posgrado, Media) de: estudiante Ciclo Básico Común/Facultad; estudiante simultáneo; estudiante de tecnicatura; estudiante de curso.

## **II COMPARACIÓN INTERCENSAL**

La comparación intercensal comprende la serie 1992 / 2011, que fuera elaborada a partir del año 2004 y se continúa en el presente informe. Los anteriores relevamientos censales no integran la serie por la limitación de los datos disponibles que permitan la comparación.

La comparación incluye los tres colectivos diferenciados: estudiantes de grado, posgrado y media.

### **II.1. Estudiantes de grado**

La población estudiantil de grado censada ha tenido un crecimiento sostenido en el periodo 1992 - 2004 con una leve disminución en el último año censal.

Las Facultades que cobran relevancia vs 2004 debido al crecimiento de su población son las de Ciencias Exactas y Naturales (+18%), de Agronomía (+16%) y de Arquitectura Diseño y Urbanismo (+8%).

Por otro lado, las Facultades que más aportan al decrecimiento de estudiantes en 2011 son la de Ciencias Económicas (-19%) y la de Derecho (-24%).

**Población estudiantil de grado Según Unidad Académica. Absolutos.**

Unidad Académica	Años censales				
	1992	1996	2000	2004	2011
AGRONOMÍA	1.854	1.587	2.891	3.861	4.488
ARQUITECTURA DISEÑO Y URBANISMO	12.311	15.768	18.026	23.825	25.748
CIENCIAS ECONÓMICAS	22.485	25.476	41.073	44.645	36.377
CIENCIAS EXACTAS Y NATURALES	5.524	4.675	4.774	6.041	7.120
CIENCIAS SOCIALES	6.646	9.840	16.692	25.346	22.016
CIENCIAS VETERINARIAS	2.437	2.753	3.562	4.678	4.283
DERECHO	22.453	22.913	28.048	31.428	23.790
FARMACIA Y BIOQUÍMICA	5.154	4.920	4.980	5.068	4.970
FILOSOFÍA Y LETRAS	6.852	7.143	10.659	14.330	15.289
INGENIERÍA	7.801	6.542	7.181	8.923	8.698
MEDICINA	19.141	18.528	21.849	25.862	24.198
ODONTOLOGÍA	2.646	2.224	2.460	1.963	2.046
PSICOLOGÍA	7.159	9.498	14.277	18.662	16.162
CICLO BÁSICO COMÚN	46.345	51.480	76.788	78.681	67.445
RECTORADO	s.d	s.d	s.d	45	302
Total	168.808	183.347	253.260	293.358	262.932

Fuente; UBA. Censos de Estudiantes. Años 1992, 1996, 2000, 2004 y 2011.



La participación femenina en la población estudiantil se incrementó en los dos primeros años censales, y en los tres últimos, si bien se mantiene la tendencia positiva, el crecimiento se da en menor proporción.

**Población estudiantil de grado según sexo. Porcentajes.**

Sexo	Años censales				
	1992	1996	2000	2004	2011
Varón	45,4%	41,7%	39,8%	39,4%	39,1%
Mujer	54,6%	58,3%	60,2%	60,4%	60,9%
Sin datos	0,0%	0,0%	0,0%	0,2%	0,0%
Total	100%	100%	100%	100%	100%

Fuente; UBA. Censos de Estudiantes. Años 1992, 1996, 2000, 2004 y 2011.

En el último relevamiento censal se observa un incremento en la participación de las categorías de edades superiores, de 26 a 28 años, y 29 y más. Esta última categoría es la que registra mayor crecimiento.

**Población estudiantil de grado según grupos de edad. Porcentajes:**

Grupos de edad	Años censales				
	1992	1996	2000	2004	2011
Menos de 20	17,4%	19,2%	19,3%	17,5%	11,8%
20-22	28,7%	32,3%	32,2%	28,4%	24,7%
23-25	23,2%	21,6%	22,6%	23,1%	23,1%
26-28	12,8%	10,8%	10,4%	13,4%	16,1%
29 y más	17,8%	16,0%	15,5%	17,5%	24,3%
Sin datos	0,0%	0,0%	0,0%	0,1%	0,0%
Total	100%	100%	100%	100%	100%

Fuente; UBA. Censos de Estudiantes. Años 1992, 1996, 2000, 2004 y 2011.

Como puede observarse, en el año 2004 se registra un incremento en la proporción de estudiantes que señaló un cambio de residencia por motivos de estudios en la UBA; este incremento se acompañó con un incremento de la población en ese año. Para el año 2011, sin embargo, se verifica una disminución leve en la proporción de estudiantes que señaló un cambio de residencia por motivos de los estudios en la Universidad de Buenos Aires.

**Población estudiantil de grado según cambio de residencia por motivos de estudios en UBA. Porcentajes.**

Cambio de residencia	Años censales				
	1992	1996	2000	2004	2011
Sí cambió de residencia	10,3%	12,8%	11,1%	14,3%	13,5%
No cambió de residencia	89,7%	87,2%	88,9%	85,2%	86,5%
Sin datos	0,0%	0,0%	0,0%	0,5%	0,0%
Total	100%	100%	100%	100%	100%

Fuente; UBA. Censos de Estudiantes. Años 1992, 1996, 2000, 2004 y 2011.

El grupo de estudiantes de grado que proviene de escuelas medias del sector privado exhibe un incremento sostenido, concentrando más de la mitad de la población en 2000 y creciendo 2,4 puntos porcentuales en el último relevamiento vs 2004.

**Población estudiantil de grado según régimen y dependencia del establecimiento secundario del cual egresaron. Porcentajes.**

Régimen y dependencia del secundario	Años censales				
	1992	1996	2000	2004	2011
UBA	2,7%	4,1%	4,4%	3,2%	4,1%
Otro público	51,2%	45,1%	41,4%	40,1%	35,8%
Privado	44,7%	49,4%	53,0%	55,0%	57,4%
Otro (incluye exterior)	1,3%	1,4%	1,2%	0,6%	2,7%
Sin datos	0,0%	0,0%	0,0%	1,0%	0,0%
Total	100%	100%	100%	100%	100%

Fuente; UBA. Censos de Estudiantes. Años 1992, 1996, 2000, 2004 y 2011.

En el último año censal se prolonga el tiempo transcurrido desde el inicio del Ciclo Básico Común y el ingreso a Facultad<sup>2</sup>: tanto las categorías de “2 años” como de “3 años” incrementan su participación comparativamente con años anteriores y la categoría “1 año” disminuye significativamente.

**Población estudiantil de grado según tiempo transcurrido desde la fecha de inicio de las actividades en el Ciclo Básico Común y la fecha de inicio de los estudios en facultad. Porcentajes.**

Tiempo transcurrido	Años censales				
	1992	1996	2000	2004	2011
Menos de 1 año	4,2%	4,4%	8,7%	3,0%	4,1%
1 año	71,8%	66,5%	63,4%	61,1%	38,3%
2 años	17,2%	18,2%	17,0%	22,2%	40,1%
3 años	3,8%	4,9%	4,8%	6,3%	11,1%
4 años	1,5%	2,1%	1,9%	1,8%	2,9%
5 o más años	1,5%	3,8%	4,1%	3,2%	3,5%
Sin datos	0,0%	0,0%	0,0%	2,4%	0,0%
Total	100%	100%	100%	100%	100%

Fuente; UBA. Censos de Estudiantes. Años 1992, 1996, 2000, 2004 y 2011.

En relación a la fuente principal de ingresos de los estudiantes de grado censados, en el último año censal se observa un incremento relativo de los estudiantes que declaran como fuente principal su trabajo o renta personal. Las becas

<sup>2</sup> Para la variable “tiempo transcurrido desde el inicio del Ciclo Básico Común y el ingreso a Facultad” se toma la diferencia entre el año de inscripción a la carrera y el año de inicio de actividades en facultad para la carrera en curso.

como fuente, si bien se mantienen por debajo del 1%, exhiben un incremento a lo largo de los tres años censales que brindan la información.

**Población estudiantil de grado según fuente principal de ingresos con la que cubre sus gastos personales. Porcentajes.**

Fuente principal de ingresos	Años censales				
	1992	1996	2000	2004	2011
Trabajo o renta personal	62,3%	s.d	s.d	47,8%	56,9%
Sus padres u otros familiares	36,4%	s.d	s.d	48,9%	40,8%
Becas	0,3%	s.d	s.d	0,4%	0,7%
Otras fuentes	1,0%	s.d	s.d	1,7%	1,6%
Sin datos	0,0%	s.d	s.d	1,1%	0,0%
Total	100%	s.d	s.d	100%	100%

Fuente; UBA. Censos de Estudiantes. Años 1992, 1996, 2000, 2004 y 2011.

A la vez, los estudiantes que trabajan constituyen el grupo mayoritario en todos los años censales, alcanzando a más del 60% de estudiantes los que declaran trabajar en 2011. Respecto de 2004 se observa un crecimiento porcentual de 4,5 puntos, crecimiento similar vs 1996, año en que la proporción de estudiantes que trabajaban era 3,8 puntos menor.

**Población estudiantil de grado según situación laboral actual. Porcentajes.**

Situación laboral actual	Años censales			
	1996	2000	2004	2011
Trabaja	58,9%	58,5%	58,2%	62,7%
No trabaja pero busca	26,3%	24,2%	19,5%	19,8%
No trabaja	14,8%	17,3%	21,8%	17,5%
Sin datos	0,0%	0,0%	0,5%	0,0%
Total	100%	100%	100%	100%

Fuente; UBA. Censos de Estudiantes. Años 1996, 2000, 2004 y 2011.

En cuanto a la cantidad de horas semanales en las que trabajan los estudiantes, la categoría de “36-45 horas semanales de trabajo” exhibe un crecimiento sostenido en la serie censal con valores en sus extremos del 30,4% en 1996 y 42% en 2011.

A lo largo de los años se observa un descenso en la proporción de estudiantes que trabajan menos de 15 horas, y hasta 2004 sucedía lo mismo con los que trabajaban 16-25 horas, revirtiéndose esta tendencia en el último año censal.

**Población estudiantil de grado que trabaja según cantidad de horas semanales de trabajo. Porcentajes.**

Horas semanales de trabajo	Años censales			
	1996	2000	2004	2011
1 a 15 hs.	15,6%	14,8%	9,1%	7,8%
16 a 25 hs.	16,5%	15,0%	12,7%	14,6%
26 a 35 hs.	18,6%	18,4%	17,9%	20,4%
36 a 45 hs.	30,4%	31,3%	34,1%	42,0%
46 y más hs.	18,9%	20,5%	20,2%	15,0%
Sin datos	0,0%	0,0%	6,0%	0,1%
Total	100%	100%	100%	100%

Fuente; UBA. Censos de Estudiantes. Años 1992, 1996, 2000, 2004 y 2011.

En la serie censal se detecta un aumento en el nivel de instrucción de los padres de los estudiantes censados: dicho aumento da cuenta de una mayor participación de estudiantes con padres que alcanzan el nivel superior de educación. Esta tendencia se reitera para ambos padres.

**Población estudiantil de grado según nivel de instrucción de los padres. Porcentajes.**

Nivel de instrucción de los padres	Nivel de instrucción del padre					Nivel de instrucción de la madre				
	Años censales					Años censales				
	1992	1996	2000	2004	2011	1992	1996	2000	2004	2011
Sin instrucción	0,6%	0,7%	0,4%	0,4%	0,5%	0,7%	0,8%	0,6%	0,4%	0,4%
Primario completo o incompleto	26,7%	22,8%	21,8%	19,7%	16,5%	30,9%	24,6%	21,9%	19,5%	14,8%
Secundario completo o incompleto	33,1%	32,5%	33,9%	32,8%	34,2%	35,9%	34,8%	35,5%	34,0%	32,9%
Terciario no universitario completo o incompleto	7,9%	7,9%	7,7%	7,5%	8,4%	14,7%	16,6%	17,4%	17,9%	19,6%
Universitario incompleto	10,9%	12,0%	12,4%	12,3%	12,2%	7,1%	8,6%	9,2%	9,1%	8,8%
Universitario completo	20,8%	24,0%	23,8%	24,1%	26,3%	10,7%	14,6%	15,5%	17,2%	23,0%
Sin datos	0,0%	0,0%	0,0%	3,1%	2,0%	0,0%	0,0%	0,0%	1,8%	0,6%
Total	100%	100%	100%	100%	100%	100%	100%	100%	100%	100%

Fuente; UBA. Censos de Estudiantes. Años 1992, 1996, 2000, 2004 y 2011.

## **II.2. Estudiantes de posgrado**

La población de estudiantes de posgrado censados exhibe un incremento significativo en la serie censal, llegando a triplicarse entre 2004 y 2011 con respecto a la cantidad de estudiantes de posgrado censados en 1992. Además, en el corto plazo sigue incrementándose el valor, creciendo 6,7% en 2011 vs 2004.

**Evolución de los estudiantes de posgrado. Absolutos.**

<b>Años censales</b>				
<b>1992</b>	<b>1996</b>	<b>2000</b>	<b>2004</b>	<b>2011</b>
4.592	5.082	8.809	13.536	14.441
100	110,7	191,8	294,8	314,5

Fuente; UBA. Censos de Estudiantes. Años 1992, 1996, 2000, 2004 y 2011.

Al igual que entre los estudiantes de grado, el subgrupo de mujeres exhibe una participación mayoritaria frente a los varones. Esto se ve reforzado en el último periodo, con un incremento relativo de esta subpoblación que supera el 60% de participación.

**Estudiantes de posgrado según sexo. Porcentajes.**

<b>Sexo</b>	<b>Años censales</b>				
	<b>1992</b>	<b>1996</b>	<b>2000</b>	<b>2004</b>	<b>2011</b>
Varón	48,1%	41,4%	40,4%	41,7%	38,2%
Mujer	51,9%	58,6%	59,6%	58,2%	61,8%
Sin datos	0,0%	0,0%	0,0%	0,1%	0,0%
Total	100%	100%	100%	100%	100%

Fuente; UBA. Censos de Estudiantes. Años 1992, 1996, 2000, 2004 y 2011.

En cuanto a la edad de los estudiantes de posgrado, las categorías de edades de “25-29 años” y “30-34 años” concentran más de la mitad de la población, en un rango que oscila entre el 54,9 % en 1996 y 59,2% en 2011. La categoría “50 años y más” se ha duplicado en el periodo censal, en términos de participación porcentual, frente a los resultados de 1996. Sin embargo, está estable en términos relativos en el corto plazo.

**Estudiantes de posgrado según grupo de edad. Porcentajes.**

Grupos de edad	Años censales				
	1992	1996	2000	2004	2011
Menos de 25	3,2%	0,8%	1,6%	1,5%	1,3%
25 a 29	29%	25,6%	29,1%	29,4%	26,4%
30 a 34	29,1%	29,3%	27,2%	28,5%	32,8%
35 a 39	17,9%	17,7%	15,2%	14,3%	15,3%
40 a 44	9,1%	11,5%	10,5%	9,4%	7,4%
45 a 49	6,4%	8,1%	8,1%	6,9%	6,6%
50 y más	5,4%	6,9%	8,4%	10,0%	10,2%
Sin datos	0,0%	0,0%	0,0%	0,1%	0,0%
Total	100%	100%	100%	100%	100%

Fuente; UBA. Censos de Estudiantes. Años 1992, 1996, 2000, 2004 y 2011.

Si bien las carreras de especialización constituyen la opción de posgrado con mayor representatividad, en 2011 se observa un descenso de este tipo de estudio, acompañado por un incremento significativo de los doctorados y de las maestrías tanto en el corto como en el largo plazo. El crecimiento vs 1996 demuestra una variación positiva de 8,3 y 5,2 puntos porcentuales respectivamente, y la tendencia se acentúa vs 2004 con crecimientos de 10,8 y 6,4 puntos porcentuales.

**Estudiantes de posgrado según tipo de estudios cursados en la Universidad. Porcentajes.**

Tipo de estudios	Años censales			
	1996	2000	2004	2011
Carrera de Especialización	57,4%	65,3%	60,9%	43,9%
Maestría	20,7%	17,6%	19,5%	25,9%
Doctorado	21,9%	17,1%	19,4%	30,2%
Sin datos	0,0%	0,0%	0,2%	0,0%
Total	100%	100%	100%	100%

Fuente; UBA. Censos de Estudiantes. Años 1996, 2000, 2004 y 2011.

El 27,4% de los estudiantes de posgrado de la UBA declara que desarrolla actividades y funciones docentes en la Universidad, con una recuperación de 5,4 puntos porcentuales en el último año censal con respecto al año 2004, que no llega a compensar la disminución frente a 1996 de 8,8 puntos.

**Estudiantes según desarrollo de actividades y funciones docentes en UBA.  
Porcentajes.**

Desarrollo de funciones y activ. docentes en UBA	Años censales			
	1996	2000	2004	2011
Sí desarrolla	36,1%	31,9%	21,9%	27,3%
No desarrolla	63,9%	68,1%	77,5%	72,7%
Sin datos	0,0%	0,0%	0,6%	0,0%
Total	100%	100%	100%	100%

Fuente; UBA. Censos de Estudiantes. Años 1996, 2000, 2004 y 2011.

En relación a la fuente principal de ingreso de los estudiantes de posgrado censados, predomina el trabajo o renta personal, en toda la serie, con una disminución de 10 puntos porcentuales en 2011 con respecto a 2004 y de 7 puntos con respecto a 1992. Esa disminución viene acompañada de un incremento de 10,5 puntos porcentuales de las becas como fuente de ingresos vs 2004, y de 9,4 vs 1992.

**Estudiantes de posgrado según principal fuente de ingresos. Porcentajes**

Fuente de ingresos	Años censales				
	1992	1996	2000	2004	2011
Trabajo o renta personal	79,4%	s.d	s.d	82,4%	72,4%
Sus padres u otros familiares	8,9%	s.d	s.d	6,5%	6,4%
Becas	10,3%	s.d	s.d	9,2%	19,7%
Otras fuentes	1,4%	s.d	s.d	0,8%	1,5%
Sin datos	0,0%	s.d	s.d	1,1%	0,0%
Total	100%	s.d	s.d	100%	100%

Fuente; UBA. Censos de Estudiantes. Años 1992, 1996, 2000, 2004 y 2011.

### **II.3. Estudiantes secundarios<sup>3</sup>**

La población de estudiantes secundarios de la Universidad exhibe una leve reducción continua a lo largo de los últimos tres años censales, llegando en 2011 a contar la Universidad con 4.543 estudiantes secundarios.

**Evolución de estudiantes secundarios. Absolutos.**

Años censales				
1992	1996	2000	2004	2011
4.392	4.768	4.645	4.579	4.543
100	108,6	105,8	104,3	103,4

Fuente; UBA. Censos de Estudiantes. Años 1992, 1996, 2000, 2004 y 2011.

A diferencia de los estudiantes de grado y posgrado, la composición por sexo de los estudiantes secundarios exhibe mayoría de varones, con valores que oscilan entre el 52% y 54% en los distintos años censales.

**Estudiantes secundarios según sexo. Porcentajes.**

Sexo	Años censales				
	1992	1996	2000	2004	2011
Varón	53,5%	52,7%	53,9%	54,1%	52,3%
Mujer	46,5%	47,3%	46,1%	45,9%	47,7%
Total	100%	100%	100%	100%	100%

Fuente; UBA. Censos de Estudiantes. Años 1992, 1996, 2000, 2004 y 2011.

Analizando el tipo de régimen de la escuela primaria a la que concurren los estudiantes secundarios, a partir del año censal 2000 es mayoritario el régimen privado por sobre el público. Igualmente en 2011, si bien aun por encima de los primeros años, se registra un descenso de estudiantes que finalizaron sus estudios primarios en este tipo de establecimientos.

---

<sup>3</sup>Dado que en 2011 no se han recabado datos del Instituto Libre de Segunda Enseñanza, para los años 2000 y 2004 no se consideran los datos de este establecimiento para que sea posible la comparación intercensal. Por otro lado, en 2011 se incorpora la población de estudiantes correspondientes a la Escuela de Educación Técnico Profesional en Producción Agropecuaria y Agroalimentaria.



**Estudiantes secundarios según régimen de la escuela del nivel primario. Porcentajes.**

Régimen de la escuela de nivel primario	Años censales				
	1992	1996	2000	2004	2011
Público	64,7%	58,6%	48,2%	44,2%	47,1%
Privado	35,0%	40,9%	51,5%	54,7%	52,9%
Otro (incluye exterior)	0,3%	0,5%	0,3%	0,1%	s.d
Sin datos	0,0%	0,0%	0,0%	1,0%	0,0%
Total	100%	100%	100%	100%	100%

Fuente; UBA. Censos de Estudiantes. Años 1992, 1996, 2000, 2004 y 2011.

En relación al nivel de instrucción de los padres, a lo largo de los años más de la mitad de los estudiantes declaran tener padre y/o madre con nivel universitario completo. En el último período este valor desciende para el caso de los padres, cobrando relevancia el nivel de secundario incompleto/completo.

**Estudiantes secundarios según nivel de instrucción de los padres. Porcentajes.**

Nivel de instrucción de los padres	Nivel de instrucción padre					Nivel de instrucción madre				
	Años censales					Años censales				
	1992	1996	2000	2004	2011	1992	1996	2000	2004	2011
Sin instrucción	0,2%	0,2%	0,4%	0,0%	0,1%	0,2%	0,2%	0,4%	0,0%	0,2%
Primario completo o incompleto	4,3%	3,2%	2,5%	1,6%	1,9%	3,6%	3,0%	1,8%	1,0%	1,4%
Secundario completo o incompleto	15,9%	16,5%	15,7%	12,5%	17,1%	19,7%	17,4%	14,3%	10,3%	12,1%
Terciario no universitario completo o incompleto	5,0%	6,4%	7,0%	6,2%	7,4%	11,2%	12,0%	12,0%	10,5%	12,3%
Universitario incompleto	15,7%	14,5%	14,4%	12,3%	13,9%	13,8%	13,4%	11,7%	10,2%	10,3%
Universitario completo	59,0%	59,2%	60,1%	59,2%	53,3%	51,6%	54,0%	59,7%	61,1%	59,8%
Sin datos	0,0%	0,0%	0,0%	8,2%	6,2%	0,0%	0,0%	0,0%	6,7%	4,0%
Total	100%	100%	100%	100%	100%	100%	100%	100%	100%	100%

Fuente; UBA. Censos de Estudiantes. Años 1992, 1996, 2000, 2004 y 2011.

### **III RESULTADOS PRINCIPALES**

El presente informe da cuenta de los principales resultados del procedimiento de Rematriculación y Censo de Estudiantes 2011, a partir de algunas características seleccionadas en dos niveles de agregación: Universidad y Facultades/Unidades Académicas.

#### **III.1 Estudiantes de grado**

En el procedimiento de relevamiento de información se censaron un total de 274.667 estudiantes con carreras de grado en curso<sup>4</sup>.

El total de estudiantes de grado en Unidades Académicas es de 262.932. Este valor se obtiene a partir de la sumatoria de las personas censadas por cada Unidad Académica que han declarado estar cursando una o más carreras en distintas Unidades Académicas<sup>5</sup>.

Finalmente, el total de personas que han declarado estar realizando estudios de grado en la Universidad de Buenos Aires alcanza a las 257.820 personas.

<b>Estudiantes de grado</b>	<b>Cantidad</b>
Estudiantes de grado en Universidad	257.820
Estudiantes de grado en Unidades Académicas	262.932
Estudiantes de grado por carreras	274.667

Estos valores arrojan un total de 16.164 estudiantes simultáneos, es decir, que cursan más de una carrera en la misma o en diferentes Unidades Académicas. Corresponden al 6% del total de estudiantes en las distintas carreras, de los cuales 5.009 son simultáneos externos (que cursan carreras en diferentes Unidades Académicas), y 11.459 simultáneos internos (que cursan más de una carrera en una misma Unidad Académica).

<b>Simultáneos</b>	<b>Cantidad</b>
Estudiantes simultáneos externos	5.009
Estudiantes simultáneos internos	11.459
Estudiantes simultáneos internos y externos	16.164

<sup>4</sup> Este total está compuesto por la cantidad de estudiantes de grado que han declarado estar cursando una o más carreras (incluyendo tecnicaturas o cursos con aprobación del Consejo Superior) en la misma o en distinta Facultad/Unidad Académica. Este es un valor superior al total de personas censadas dado que en él están incluidos los simultáneos internos (misma Facultad) y los simultáneos externos (distintas Facultades). Cada persona es contabilizada tantas veces como carreras cursa.

<sup>5</sup> Dicho total hace referencia a la condición de simultaneidad externa (estudiante que cursa en distintas Facultades). Cada estudiante es contabilizado una vez en cada Unidad Académica en la cual cursa alguna carrera.

### **Distribución de estudiantes de grado censados por Unidad Académica**

Un total de 262.932 estudiantes están realizando su formación de grado en las distintas Unidades Académicas, este total incluye los 5.009 estudiantes simultáneos que cursan más de una carrera en distintas Unidades Académicas.

El Ciclo Básico Común es la Unidad Académica que concentra el mayor porcentaje de estudiantes (25,7%), seguidos en orden de importancia por las Facultades de Ciencias Económicas (13,8%), de Arquitectura Diseño y Urbanismo (9,8%), de Medicina (9,2%), de Derecho (9,0%), y de Ciencias Sociales (8,4%). El resto de las Unidades Académicas concentran en conjunto el 24,0% restante de la población estudiantil con participaciones relativas que no superan al 7,0%.

#### **Distribución de estudiantes de grado por Unidad Académica.**

<b>Unidad Académica</b>	<b>Total</b>	<b>Distribución porcentual</b>
CICLO BÁSICO COMÚN	67.445	25,7%
CIENCIAS ECONÓMICAS	36.377	13,8%
ARQUITECTURA DISEÑO Y URBANISMO	25.748	9,8%
MEDICINA	24.198	9,2%
DERECHO	23.790	9,0%
CIENCIAS SOCIALES	22.016	8,4%
PSICOLOGÍA	16.162	6,1%
FILOSOFÍA Y LETRAS	15.289	5,8%
INGENIERÍA	8.698	3,3%
CIENCIAS EXACTAS Y NATURALES	7.120	2,7%
FARMACIA Y BIOQUÍMICA	4.970	1,9%
AGRONOMÍA	4.488	1,7%
CIENCIAS VETERINARIAS	4.283	1,6%
ODONTOLOGÍA	2.046	0,8%
RECTORADO	302	0,1%
Total	262.932	100,0%

### **III.1.1 Características sociodemográficas**

#### **a) Sexo**

La distribución de los estudiantes de grado de la UBA por sexo da cuenta de una mayor presencia del sexo femenino, con el 60,9% de estudiantes mujeres.

En tres de las Unidades Académicas se presenta una distribución diferente al resto, es decir, la proporción de mujeres es inferior al 50% y por ende, hay un predominio de varones. Dichas Facultades son las de: Ingeniería (con el 80,5% de población masculina), Agronomía (60,2%), y Ciencias Exactas y Naturales (52,9%).

Por otra parte, en las Facultades de Psicología, Odontología, Ciencias Veterinarias, Farmacia y Bioquímica y Medicina, la proporción de mujeres supera el 70% (81,7%, 78,5%, 74,4%, 73,6% y 73,1% respectivamente) (cuadro 1).

## b) Nacionalidad

El 96,0% de los 262.932 estudiantes de grado censados en Unidades Académicas ha declarado como nacionalidad la argentina.

Entre los estudiantes extranjeros predominan aquellos de los países limítrofes y Perú (8.123 estudiantes). Las Unidades Académicas que presentan mayor presencia de estudiantes extranjeros son el Ciclo Básico Común (7,2%), la Facultad de Odontología (6,0%) y la de Medicina (5,7%). En dichas Unidades Académicas es donde los estudiantes de los países limítrofes y Perú predominan entre los extranjeros (cuadro 2).

## c) Edad

El 52,3% de los estudiantes en Unidades Académicas tiene menos de 25 años de edad. Un 3,9% tiene menos de 19 años, con una participación relativa de alrededor del 8% de los estudiantes para cada una de las edades simples entre 19 y 24 años. No hay diferencias por sexo en la composición etaria de los estudiantes de grado censados.

Naturalmente, el Ciclo Básico Común tiene la población estudiantil más joven: 22,25 años de edad en promedio. En esta Unidad Académica, junto con las Facultades de Medicina, de Odontología y de Farmacia y Bioquímica más de la mitad de los estudiantes es menor de 25 años. En el Ciclo Básico Común la proporción de menores de 25 años es la más alta con el 81,3% de los estudiantes.

La población más adulta se observa en el Rectorado<sup>6</sup>, la Facultad de Filosofía y Letras y la Facultad de Ciencias Veterinarias, donde la proporción de estudiantes mayores de 30 años es de 85,1%, 34,3% y 26,8% respectivamente.

Cinco Unidades Académicas tienen más del 25% de su población de estudiantes mayores de 30 años: son las Facultades de Psicología, de Agronomía, de Ciencias Veterinarias, de Filosofía y Letras y el Rectorado. Esta última Unidad Académica tiene un 85,1% de su población con edades superiores a los 30 años (cuadro 3).

El siguiente gráfico muestra los promedios de edad por Unidad Académica del total de los estudiantes.

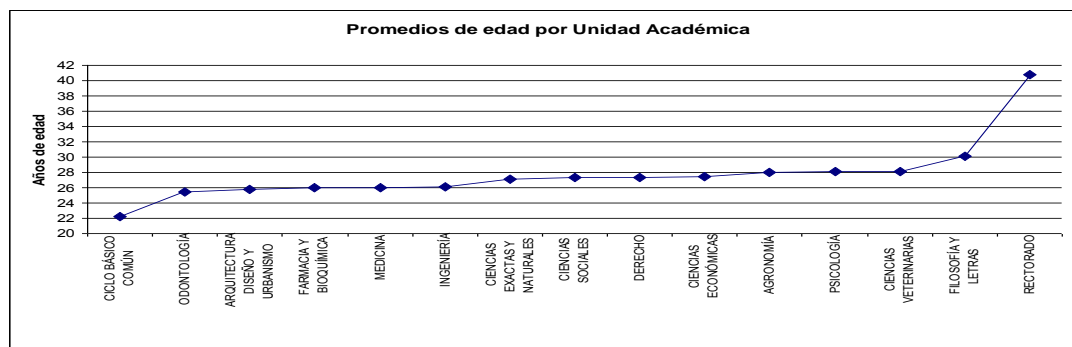

<sup>6</sup> Del Rectorado de la Universidad dependen las actividades académicas correspondientes a la Tecnicatura en Administración y Gestión Universitaria (TAGU) la cual tiene como estudiantes a empleados no docentes de la Universidad, es por ello que es esperable un promedio de edad superior.

#### **d) Grupo de convivencia**

El 82,1% de los estudiantes vive con sus familiares, 3,2% con amigos o compañeros y 4,3% en otra situación de convivencia. El 10,4% vive solo. Este valor asciende entre los estudiantes de las Facultades de Filosofía y Letras (17,3%), de Ciencias Sociales (15,5%), de Psicología (12,9%), de Agronomía (12,8%) y del Rectorado (12,6%) (cuadro 4).

#### **e) Estado civil**

El 84,0% de los estudiantes se declara soltero/a, seguido por el 14,3% de casados o unidos. Esta última proporción es mayor entre los estudiantes de las Facultades de Filosofía y Letras (22,8%), Psicología (20,5%) y Ciencias Económicas (20,3%).

Por otro lado, la proporción de solteros es mayor entre los varones (84,8%) que entre las mujeres (83,5%) en todas las Unidades Académicas, en proporciones que no superan los 6 puntos porcentuales de diferencia entre ambos sexos. La única excepción la marca el Rectorado, donde no hay diferencias entre varones y mujeres, con el 30,4% y el 30,5% de solteros respectivamente (cuadro 5).

#### **f) Hijos**

El 89,4% de los estudiantes no tiene hijos. El 5,9% tiene un hijo, el 3,2% dos hijos y el 1,5% tres o más hijos.

Entre varones y mujeres no se presentan diferencias destacables: el 90,2% de los varones y el 88,8% de las mujeres no tiene hijos.

Considerando las distintas Unidades Académicas para esta variable, las Facultades con mayor presencia de estudiantes con hijos son las de Filosofía y Letras (16,5%) y de Psicología (16,0%). Por otro lado, el 67,9% de los estudiantes del Rectorado tiene hijos (cuadro 6).

#### **g) Nivel de educación de los padres**

El 26,3% de los estudiantes de grado tiene padre profesional (universitario completo y más), esta proporción alcanza al 33,1% si se consideran además a los padres con estudios superiores no universitarios (con terciario completo).

Las Unidades Académicas donde los estudiantes presentan esta condición en mayor proporción (padres con estudios superiores<sup>7</sup>) son la Facultad de Ingeniería (49,2%), de Ciencias Exactas y Naturales (45,4%), de Agronomía (42,5%) y de Arquitectura, Diseño y Urbanismo (40,1%) (cuadro 7a).

En cuanto a la educación de las madres, el 23,0% de los estudiantes tiene madres profesionales (Universitario completo y más), esta proporción alcanza al 40,0% si se consideran además las madres con estudios terciarios completos.

La tendencia se acentúa en las Facultades de Ingeniería y de Ciencias Exactas y Naturales, donde más de la mitad de los estudiantes tienen madres que completaron los estudios superiores<sup>8</sup> (52,9% y 51,1% respectivamente). Comparten esta condición con los estudiantes de las Facultades de Medicina, de Ciencias Sociales, de

---

<sup>7</sup> Incluye Terciario completo, Universitario completo y Posgrado completo e incompleto.

<sup>8</sup> Incluye Terciario completo, Universitario completo y Posgrado completo e incompleto.

Agronomía, de Filosofía y Letras y de Arquitectura Diseño y Urbanismo en proporciones que van desde el 40,3% al 48,3% (cuadro 7b).

#### **h) Nivel de educación del cónyuge**

Como se explicitó en apartados anteriores, la mayoría de los estudiantes no tiene cónyuge o pareja. Considerando en este apartado a los estudiantes que tienen pareja (37.491 estudiantes en Unidades Académicas), se observa que el 29,6% de éstos tienen parejas profesionales.

Las Unidades Académicas entre las que las proporciones de estudiantes con cónyuges o parejas profesionales son mayores son la Facultad de Ingeniería (42,3%) y la Facultad de Ciencias Exactas y Naturales (39,1%), el resto de las Unidades Académicas fluctúan entre un mínimo que corresponde a la Facultad de Odontología (22,5%) y un máximo que corresponde a la Facultad de Agronomía (37,7%). Este porcentaje es inferior entre los estudiantes del Rectorado y del Ciclo Básico Común.

Por otra parte, un 9,8% de estos estudiantes tiene cónyuge o pareja que no culminó la educación secundaria, tiene estudios de nivel primario o no tiene estudios. Esta proporción es algo superior en las Facultades de Derecho (12,6%), de Medicina (13,6%), de Odontología (15,2%), en el Ciclo Básico Común (19,2%) y el Rectorado (22,2%) (cuadro 8).

#### **i) Lugar de residencia durante el periodo de clases**

El 53,1% de los estudiantes ha declarado que reside en la Ciudad Autónoma de Buenos Aires durante el período de clases. Un 42,2% reside en el Gran Buenos Aires, sin diferencias destacables entre las zonas Sur (15,8%), Oeste (15,3%), y Norte (11,1%).

La distribución de la residencia en la Ciudad Autónoma de Buenos Aires exhibe concentraciones mayores entre los estudiantes de las Facultades de Filosofía y Letras (65,1%), y de Ciencias Sociales (62,1%), y levemente inferiores entre los estudiantes de las Facultades de Medicina (49,6%) y de Ciencias Veterinarias (49,2%) (cuadro 9).

La mayoría de los estudiantes declara no haber cambiado de residencia para realizar estudios en la UBA (87,2%). Los que sí realizaron cambios se radicaron principalmente en la Ciudad Autónoma de Buenos Aires, y son personas que provienen del resto de la Provincia de Buenos Aires (14.422 estudiantes) y de otras provincias (12.255 estudiantes) (cuadro 10).

#### **j) Estudios de nivel medio**

##### **Título de enseñanza media y dependencia institucional del establecimiento de enseñanza media**

El 37,0% de los estudiantes se graduó de establecimientos polimodales de distintas orientaciones, le siguen Bachiller (36,7%), Perito Mercantil (14,9%) y Técnico (6,8%).

En términos generales se observa concordancia entre las orientaciones de los estudios de nivel medio con las elecciones de los estudios de grado para un grupo importante de estudiantes, lo que podría demostrar una continuidad en el proyecto educativo de estos jóvenes.

Entre los bachilleres la distribución por Unidad Académica es relativamente homogénea, siendo más alta entre los estudiantes de las Facultades de Filosofía y Letras (52,1%) y de Ciencias Veterinarias (46,1%). Las Unidades Académicas con mayor participación de estudiantes graduados de polimodales con orientación en Humanidades y Ciencias Sociales son las Facultades de Derecho (18,9%), de Psicología (18,4%) y de Ciencias Sociales (17,6%).

La proporción de egresados de las escuelas técnicas es sustancialmente mayor entre los estudiantes de las Facultades de Ingeniería (21,9%), de Ciencias Exactas y Naturales (14,6%), de Arquitectura Diseño y Urbanismo (14,3%), y de Farmacia y Bioquímica (11,3%). A la vez, la proporción de estudiantes provenientes de polimodales con orientación Ciencias Exactas y del Ambiente son superiores entre los estudiantes de las Facultades de Farmacia y Bioquímica (23,2%), de Medicina (20,6%), de Odontología (18,0%), de Ciencias Veterinarias (15,2%) y de Ciencias Exactas y Naturales (13,4%).

La proporción de estudiantes de la Facultad de Ciencias Económicas que tienen títulos de enseñanza media de Perito Mercantil es superior al de otras Unidades Académicas (31,0%). En tanto que la proporción de estudiantes que provienen de polimodales con orientación en “Economía y Gestión de las Organizaciones” es levemente menor (26,5%) (cuadro 11).

Con respecto a la dependencia institucional del establecimiento de enseñanza media, el 57,4% de los estudiantes declara provenir de establecimientos de gestión privada.

Los estudiantes que provienen de los establecimientos de enseñanza media de la UBA presentan proporciones mayores en las Facultades: de Ciencias Exactas y Naturales (10,1%), de Filosofía y Letras (9,1%) y de Ingeniería (6,9%). En el resto de las Unidades Académicas las proporciones son menores.

Por último, el 2,7% de estudiantes de grado censados realizaron sus estudios medios en el Exterior (cuadro 12).

### **Año de egreso de la enseñanza media**

El 36,4% de los estudiantes censados en el 2011 egresó de la enseñanza media entre el 2002 y el 2006. Las proporciones de estudiantes egresados durante estos años ascienden en las Facultades de Medicina, de Odontología, de Arquitectura Diseño y Urbanismo y de Derecho, donde más del 45,0% de los estudiantes de grado egresó de la enseñanza media entre el 2002 y el 2006.

Por otra parte, el 15,8% de los estudiantes de la Facultad de Filosofía y Letras y el 10,1% de los de la Facultad de Psicología egresó de la escuela media en 1992 o antes (cuadro 13).

## **III.1.2 Discapacidad**

### **Discapacidad y tipo de discapacidad**

Declara tener alguna discapacidad una baja proporción de estudiantes (0,7%), 1.869 en valores absolutos (840 varones y 1.029 mujeres). No se presentan diferencias al analizar los datos desagregados por Unidad Académica.

Las dificultades se distribuyeron de la siguiente forma:

- Para ver. Ciego o dificultad severa para ver: 154 estudiantes (75 varones y 79 mujeres);
- Para oír. Sordo o hipoacúsico: 259 estudiantes (102 varones y 157 mujeres);
- Para hablar. entonar/vocalizar: 25 estudiantes (19 varones y 6 mujeres);
- Para usar brazos y manos/piernas y pies: 497 estudiantes (218 varones y 279 mujeres);
- Otra: 843 estudiantes (388 varones y 455 mujeres) (cuadro 14).

### **III.1.3 Perfil Académico**

#### **a) Año de inicio de estudios en el Ciclo Básico Común y cantidad de cuatrimestres utilizados para culminarlo**

El 68,4% de los estudiantes declara haber iniciado sus estudios en el Ciclo Básico Común entre el 2006 y 2011 y el 29,7% antes del 2006, siendo las Facultades de Ciencias Veterinarias (54,0%) y de Ciencias Económicas (49,1%) las Unidades Académicas con mayor proporción de estudiantes que declaran haber iniciado sus estudios antes del 2006 (cuadro 15).

El 50,2% de los estudiantes que completó el Ciclo Básico Común lo hizo en entre uno y dos cuatrimestres, el 26,2% lo completó en tres cuatrimestres, el 12,6% en cuatro cuatrimestres, mientras que 11,0% requirió cinco o más cuatrimestres. No se presentan diferencias destacables entre varones y mujeres.

Las Unidades Académicas donde las proporciones de estudiantes que declaran haber completado el ciclo en los tiempos previstos (uno o dos cuatrimestres) son superiores son las Facultades de: Filosofía y Letras (66,0%), Ciencias Sociales (64,9%), y Derecho (59,4%). En tanto que para el Rectorado dicho valor alcanza al 64,7% de los estudiantes (cuadro 16).

#### **b) Actividad académica en el 2011**

El 85,8% de los estudiantes ha declarado alguna actividad académica en 2011. Dicha actividad consistió, mayoritariamente, en cursado y/o promoción de asignaturas (81,4%).

El 13,0% de los estudiantes censados declara no haber tenido actividad académica. Entre estos últimos, las proporciones son superiores en las Facultades de Filosofía y Letras (24,0%), de Ciencias Exactas y Naturales (21,2%) y de Ciencias Económicas (18,9%).

Es destacada además la proporción de estudiantes que realizó "Elaboración y/o presentación de trabajos finales, tesis y/o tesinas" en las Facultades de Agronomía (20,7%), de Ingeniería (14,9%) y de Ciencias Sociales (11,9%) (cuadro 17).

#### **c) Cambio de carrera en UBA**

El 17,4% de los estudiantes declara haber iniciado sus estudios de grado en la UBA en una carrera diferente a la que está cursando (en el 2011). Estos cambios registran mayores proporciones entre los estudiantes de las Facultades de Filosofía y



Letras (27,1%), de Agronomía (24,0%), de Ciencias Sociales (20,7%) y de Psicología (20,6%) y entre los estudiantes del Rectorado (34,8%).

Dentro de los estudiantes que declaran haber cambiado de carrera, el 58,7% lo hizo durante la cursada del Ciclo Básico Común y el 41,3% durante la carrera (cuadro 18).

Entre las razones que motivaron el cambio de carrera, las más mencionadas se relacionan con elecciones personales o vocacionales y son “Porque conocí otra carrera/disciplina en la que me interesa desarrollarme” seleccionada por el 63,8% de los estudiantes, “Porque la carrera actual me gusta/me interesa más” (57,8%), “Porque la carrera actual está más relacionada con mis habilidades personales” (44,1%), “Porque me di cuenta que no me interesaba el ejercicio profesional de la carrera que había elegido antes” (40,4%) y “Porque me di cuenta que mi vocación era otra” (36,7%) (cuadro 19).

#### **d) Otros estudios de grado completados en UBA**

El 3,1% de los estudiantes completó otros estudios de grado en la UBA. Estas proporciones son mayores entre los estudiantes de las Facultades de Psicología (7,0%), de Filosofía y Letras (5,8%) y de Ciencias Exactas y Naturales (5,8%). Estas otras carreras en general se desarrollaron en las mismas áreas de formación de la carrera actual (cuadro 20).

#### **e) Simultaneidad de carreras en UBA**

Como se mencionó anteriormente, 11.459 estudiantes son simultáneos en carreras de la misma Unidad Académica y 5.009 estudiantes son simultáneos en carreras de distintas Unidades Académicas. En cuanto a la cantidad de carreras que cursan de forma simultánea, alrededor del 98% realiza dos carreras.

La mayor proporción de estudiantes simultáneos internos (misma Unidad Académica) está concentrada en el Ciclo Básico Común (23,9%) y en la Facultad de Ciencias Económicas (22,2%).

Entre los simultáneos externos (distintas Unidades Académicas) la mayoría son estudiantes cuya carrera principal corresponde a la Facultad de Ciencias Sociales (19,2%), seguido de la Facultad de Ciencias Económicas (17,2%), de Arquitectura Diseño y Urbanismo (11,8%), del Ciclo Básico Común (11,3%) y de Ciencias Exactas y Naturales (10,8%) (cuadro 21).

#### **f) Otros estudios de grado en instituciones educativas distintas de la UBA**

El 6,0% de los estudiantes de grado, además de contar actualmente con estudios en curso en la UBA, declara haber completado otros estudios de nivel superior. Entre estos, el 69,3% completó esos estudios en un Instituto Superior no Universitario, 17,7% en una Universidad Privada, el 9,5% en otra Universidad Pública y el 3,4% en el Extranjero.

En la distribución por Unidades Académicas, es destacada la proporción de estudiantes que completaron otros estudios de nivel superior:

- en otra Universidad Pública: hay mayor proporción de estudiantes de la Facultad de Ciencias Exactas y Naturales que completaron allí otros estudios (17,9%);

- en una Universidad Privada: hay mayor proporción de estudiantes de Facultad de Derecho (22,9%), Facultad de Ciencias Económicas (22,0%) y el Ciclo Básico Común (21,0%) que completaron allí otros estudios;
- en un Instituto Superior no Universitario: hay mayor proporción de estudiantes de Facultad de Ciencias Veterinarias (79,9%) y Facultad de Arquitectura, Diseño y Urbanismo (76,9%) que completaron allí otros estudios;
- en el extranjero: hay mayor proporción de estudiantes de Facultad de Ingeniería (9,6%) y Facultad de Ciencias Exactas y Naturales (6,0%) que completaron allí otros estudios.

Por otro lado, el 8,9% de los estudiantes de grado declara haber iniciado y no completado estudios de nivel superior en otras instituciones educativas. Entre éstos, el 40,7% realizó estudios (y no completó) en un Instituto Superior no Universitario, el 29,8% en otra universidad pública, el 27,1% en una universidad privada mientras que el 2,4% los realizó en el extranjero.

Entre los estudiantes que iniciaron estudios en otra Universidad Pública revistan mayores proporciones los del Rectorado (42,6%), los de la Facultad de Ciencias Exactas y Naturales (39,2%) y de Agronomía (36,7%); en otra Universidad Privada los de la Facultad de Ciencias Económicas (35,1%) y de Derecho (32,0%); en un Instituto Superior no Universitario los de la Facultad de Filosofía y Letras (51,4%), de Psicología (49,3%) y de Ciencias Sociales (46,4%); en cuanto a los que iniciaron otros estudios de grado en el extranjero se destacan los estudiantes de las Facultades de Ingeniería y de Medicina con el 4,1% respectivamente (cuadro 22).

#### **g) Becas**

El 3,1% de los estudiantes declara tener algún tipo de beca. Esta proporción es superior entre los estudiantes de las Facultades de Ciencias Exactas y Naturales (8,8%), de Odontología (7,6%), de Ciencias Sociales (5,4%), de Farmacia y Bioquímica (5,3%) y de Ingeniería (5,0%).

Las becas fueron otorgadas principalmente por la Universidad de Buenos Aires (39,8%) y por alguna fuente externa a la Universidad (20,4%). En el 7,2% de los casos la fuente de la beca fue la facultad, siendo las Facultades de Ciencias Sociales, de Odontología, de Derecho y de Ciencias Exactas y Naturales las que presentan el mayor peso relativo en el otorgamiento de becas (14,2%, 14,1% 13,3% y 11,0% respectivamente) (cuadro 23).

#### **h) Actividad docente como ayudante alumno**

El 6,4% de los estudiantes que cursan carreras de grado en facultad declara haber tenido actividad docente como ayudante alumno de la carrera que cursa actualmente. El 3,0% lo fue con anterioridad al 2011, 1,8% durante el 2011 y el 1,6% con anterioridad Y durante el 2011.

Las Unidades Académicas que concentran mayor proporción relativa de estudiantes que se desempeñan o desempeñaron como ayudante alumno son las Facultades de: Odontología (15,4%), Farmacia y Bioquímica (12,1%), Ciencias Exactas y Naturales (10,1%) y Agronomía (10,2%) (cuadro 24).

La mayoría de estos estudiantes (85,3%) declara haber desempeñado dicha actividad en condición de ad honorem (10.151 estudiantes en términos absolutos). Esta tendencia se reproduce en todas las Unidades Académicas, excepto en la Facultad de Ciencias Exactas y Naturales, donde casi la totalidad declara haber recibido renta (de 690 ayudantes alumnos 656 son o fueron rentados) (cuadro 25).

#### **i) Participación en proyectos y/o equipos de investigación en UBA**

El 5,5% de los estudiantes censados que cursan una carrera de grado en facultad ha declarado participar o haber participado en proyectos y/o equipos de investigación en la UBA como estudiante de la carrera que actualmente cursa. El 4,8% declara hacerlo en calidad de ad honorem.

La proporción relativa de aquellos que participan de proyectos y/o equipos de investigación es superior entre los estudiantes de las Facultades de Ciencias Exactas y Naturales (20,5%), de Filosofía y Letras (16,9%) y de Agronomía (15,5%) (cuadro 26).

### **III.1.4 Trabajo e ingresos**

#### **a) Condición de trabajo y remuneración**

El 62,7% de los estudiantes de grado declara encontrarse trabajando al momento del relevamiento. De éstos, el 97,6% recibe remuneración por su actividad.

Las Facultades con mayor proporción de estudiantes que trabajan son: la de Ciencias Económicas (82,8%), la de Ciencias Sociales (78,1%), la de Filosofía y Letras (75,8%), la de Psicología (72,7%) y la de Derecho (72,0%).

Por otro lado, el 19,8% de los estudiantes de grado declara no trabajar pero estar buscando trabajo. Esta proporción es superior entre los estudiantes del Ciclo Básico Común (30,2%). Por último, el 17,5% de los estudiantes declara no trabajar ni estar buscando trabajo (cuadro 27).

#### **b) Fuente principal de ingresos**

El 56,9% de los estudiantes declara a su trabajo como fuente principal con la que cubre sus gastos personales. Esta proporción es superior entre los estudiantes de las Facultades de Ciencias Económicas (80,2%), de Ciencias Sociales (73,8%), y de Filosofía y Letras (70,3%).

La beca como fuente principal de ingresos tiene mayor incidencia en las Facultades de: Ciencias Exactas y Naturales (4,9%), Filosofía y Letras y de Odontología (1,4% cada una). En el resto de las Unidades Académicas esta categoría como fuente de ingreso no supera el 1% (cuadro 28).

#### **c) Antigüedad en el trabajo actual**

Una cuarta parte de los estudiantes que trabajan declara hacerlo desde hace cinco años o más en su actual trabajo. Esta proporción es superior entre los estudiantes de las Facultades de Ciencias Veterinarias y de Filosofía y Letras (34,1% y 33,6% respectivamente). El 86,1% de los estudiantes del Rectorado se encuentra en similar situación (cuadro 29).

#### **d) Sector de actividad y franja horaria de trabajo**

El 78,6% de los estudiantes que trabajan lo hace en el sector privado. Esta proporción es mayor entre los estudiantes de las Facultades de Arquitectura Diseño y Urbanismo (87,2%), de Ciencias Económicas (86,4%) y de Ingeniería (85,3%).

El 44,8% de los que trabajan en el sector privado y el 38,4% de los que trabajan en el sector público lo hacen en la franja horaria de mañana y tarde.

La distribución según las distintas franjas horarias y Unidades Académicas no presenta diferencias destacables, con excepción de la proporción de estudiantes de la Facultad de Derecho que trabaja en el sector público, que alcanza al 43,0% respectivamente en la franja horaria de la mañana (cuadro 30).

Por otro lado, la proporción de estudiantes que han declarado trabajar con jornada laboral reducida (35 hs semanales o menos), exhibe un rango promedio entre el 40% y el 67%. Las Facultades de Ciencias Veterinarias, de Medicina y de Odontología exhiben las mayores proporciones ubicándose en el orden del 60,2% al 66,8% (cuadro 31).

### **III.1.5 Trabajo y estudios Universitarios**

#### **a) Relación entre las tareas desarrolladas en el trabajo y los contenidos de la carrera**

La relación entre las tareas desarrolladas en el trabajo por los estudiantes y los contenidos de la carrera que cursan en la UBA es heterogénea entre los estudiantes de las distintas facultades. El 50,9% de los estudiantes que trabajan de las Facultades de Farmacia y Bioquímica, 50,4% de Ingeniería, 49,3% de Ciencias Exactas y Naturales, 47,5% de Arquitectura Diseño y Urbanismo y 46,7% de Ciencias Económicas declaran que las tareas desarrolladas en el trabajo tienen alta relación con los contenidos de la carrera que cursan. Es destacada la proporción de estudiantes del Rectorado (76,8%) que declara que la carrera que cursan tiene alta relación con sus tareas desarrolladas<sup>9</sup>.

Por contrapartida, el 54,5% de los estudiantes de la Facultad de Odontología, 46,0% de Psicología y 44,9% de Medicina declaran que las tareas desarrolladas en sus trabajos no tienen relación con la carrera que cursan (cuadro 32).

#### **b) Dificultades para articular horarios de trabajo con horarios de cursada de las asignaturas de la carrera**

El 51,1% de los estudiantes que trabajan ha declarado tener dificultades siempre o muchas veces para articular sus horarios de trabajo y la cursada de las asignaturas respectivamente.

Este valor asciende entre los estudiantes que trabajan en jornada extendida, de la mañana a la noche (70,2%). También, entre los estudiantes que no tienen franja

---

<sup>9</sup> Los estudiantes de Rectorado pertenecen a la Tecnicatura Administrativa de Gestión Universitaria, programa exclusivamente desarrollado para el personal No Docente de la Universidad.

horaria fija, la proporción que declara tener dificultades para articular los horarios es destacada (51,6%) (cuadro 33).

### **c) Modificación en el proyecto de formación universitaria por razones laborales y/o económicas y tipo de modificación realizada**

Los estudiantes que declaran haber realizado modificaciones en el proyecto de formación universitaria por razones laborales o económicas son en mayor medida de las Facultades de Filosofía y Letras (58,6%), de Ciencias Veterinarias (52,7%), de Ciencias Sociales (49,3%) y de Psicología (48,9%).

Como principal modificación, los estudiantes declaran la reducción en el número de asignaturas a cursar. Entre los estudiantes de la Facultad de Filosofía y Letras la interrupción temporal de los estudios, que es mencionada por el 20,0%, es superior al de los estudiantes de las demás Unidades Académicas (cuadro 34).

## **III.1.6. Apreciación cualitativa**

### **a) Razones de elección de la UBA para realizar estudios de grado.**

El prestigio de la Universidad aparece como la principal razón que determinó la elección de la UBA. La proporción de estudiantes que señaló esta opción en primer lugar supera en todos los casos el 50%, excepto en la Facultad de Filosofía y Letras y en la Facultad de Ciencias Exactas y Naturales en las que alcanza al 42,5% y 42,1% respectivamente.

En segundo lugar el motivo de elección de la UBA es, en proporciones similares, que “el prestigio del título de la UBA acrecienta la posibilidad de obtener un trabajo”, y que “la formación que brinda la UBA es superior a la que brindan otras instituciones”. Ambas razones son mencionadas en proporciones que superan el 20% en la mayoría de las Unidades Académicas (cuadro 35 y 36).

### **b) Nivel de satisfacción con los estudios de grado en UBA.**

El 83,9% de los estudiantes de grado manifiesta estar Altamente Satisfecho (20,4%) y Satisfecho (63,5%) con la formación de grado que está recibiendo en su actual carrera en la Universidad.

La distribución por Unidades Académicas no registra variaciones excepto entre los estudiantes de las Facultades de Odontología, Ciencias Exactas y Naturales y en el Rectorado, entre quienes el nivel de satisfacción es algo mayor (88,3%, 88,3% Y 96,4% respectivamente) (cuadro 37).

Entre los motivos principales de satisfacción positiva<sup>10</sup> el más mencionado proporcionalmente por los estudiantes es el relativo al cumplimiento de las expectativas de formación académico profesional, (entre 23,3% y el 37,5%). En segundo lugar figura la alta calidad de la formación académico profesional recibida, por los estudiantes de las distintas Unidades Académicas (entre el 16,9 y el 35,2%) (cuadro 38).

Entre los estudiantes que se manifiestan algo insatisfechos, insatisfechos o muy insatisfechos, el motivo principal de esta evaluación es la limitada oferta horaria y

---

<sup>10</sup> Incluye las categorías Altamente satisfecho y Satisfecho

de cursos, seleccionada por el 28,0% de los estudiantes. Al interior de las distintas Unidades Académicas, esta mención presenta heterogeneidad: es superior entre los estudiantes de las Facultades de Filosofía y Letras y de Farmacia y Bioquímica, entre quienes alcanza al 43,9% y 41,4% de estudiantes que la mencionaron respectivamente.

Otras razones mencionadas sobre el motivo de insatisfacción son el desempeño poco satisfactorio de los equipos docentes, la dinámica de la vida universitaria, y el no cumplimiento de las expectativas de formación (22,1%, 21,1% y 20,5% respectivamente) (cuadro 39).

### **c) Nivel de satisfacción sobre condiciones de aprendizaje**

La apreciación cualitativa resultó con alta calificación en la totalidad de los ítems evaluados<sup>11</sup>. Entre el 41,9% y el 79,8% de los estudiantes calificó con 7 o más puntos cada ítem.

Entre los estudiantes de las distintas Unidades Académicas se observó que las proporciones de estudiantes que manifiestan alta satisfacción<sup>12</sup> en los diferentes ítems son:

- Calidad administrativa: 47,7% de los estudiantes satisfechos. Esta apreciación es superior entre los estudiantes del Rectorado (86,4%) y de la Facultad de Ciencias Veterinarias (74,4%), mientras que resulta inferior entre los estudiantes de la Facultad de Arquitectura, Diseño y Urbanismo (26,9%).
- Calidad edilicia: El 43,8% de los estudiantes en promedio se manifiesta satisfecho. Esta apreciación es superior entre los estudiantes de las Facultades de Ciencias Veterinarias (73,1%), de Derecho (72,6%) y de Odontología (71,9%). Por otra parte, la calificación resultó significativamente inferior entre los estudiantes de las Facultades de Psicología (11,9%), de Medicina (16,1%) y de Filosofía y Letras (16,5%).
- Calidad informativa: el 58,7% de los estudiantes en promedio se manifiesta satisfecho. Esta valoración es superior entre los estudiantes del Rectorado (86,1%), de la Facultad de Ciencias Veterinarias (74,6%) y de Ciencias Exactas y Naturales (73,7%). Las Unidades Académicas donde los estudiantes tuvieron proporcionalmente valoraciones menores son las Facultades de Arquitectura, Diseño y Urbanismo (42,0%), de Filosofía y Letras (46,3%) y de Ciencias Sociales (46,7%).
- Equipamiento informático: el 41,9% de los estudiantes en promedio se manifiesta satisfecho. Esta valoración es superior entre los estudiantes de las Facultades de Ciencias Exactas y Naturales (68,9%), de Ciencias Veterinarias (68,2%) y de Agronomía (67,0%), mientras que es inferior entre los estudiantes de las Facultades de Arquitectura Diseño y Urbanismo (17,4%) y de Ciencias Sociales (17,4%).

---

<sup>11</sup> Se preguntó a los estudiantes por su nivel de satisfacción en relación a aspectos que conforman las condiciones de aprendizaje, mediante una escala donde 10 significa Muy satisfecho y 1 significa Muy insatisfecho.

<sup>12</sup> Estudiantes que indicaron entre 7 y 10 puntos de la escala de 1 a 10.

- Disponibilidad y acceso al material de consulta: el 67,0% de los estudiantes en promedio se manifiesta satisfecho, siendo esta valoración superior entre los estudiantes de la Facultad de Ciencias Exactas y Naturales (86,2%) y del Rectorado (85,1%) mientras que es inferior entre los estudiantes de la Facultad de Ciencias Sociales (46,6%).

Los ítems específicamente referidos al trabajo dentro del aula fueron calificados de la siguiente manera:

- Disponibilidad y acceso al material bibliográfico: el 76,7% de los estudiantes en promedio se manifiesta satisfecho<sup>13</sup>. La valoración de este ítem resulta homogénea entre los estudiantes de las distintas Unidades Académicas sin diferencias destacables.
- Condiciones de cursada: el 69,7% de los estudiantes en promedio se manifiesta satisfecho<sup>14</sup>. Si bien no hay grandes diferencias entre la valoración de los estudiantes de las distintas Unidades Académicas, se destaca la mayor proporción relativa del Rectorado con el 88,4% de los estudiantes satisfechos, mientras que entre los estudiantes de Filosofía y Letras esta valoración es asumida por el 53,4% de los estudiantes.
- La práctica de enseñanza impartida por los docentes: el 79,8% de los estudiantes en promedio se manifiesta satisfecho<sup>15</sup>. Este ítem es valorado relativamente en forma similar entre los estudiantes de las distintas Unidades Académicas que calificaron positivamente la práctica de la enseñanza en proporciones que van desde 91,4% de los estudiantes del Rectorado al 69,8% de los estudiantes de la Facultad de Ingeniería. (cuadros 40 a 47)

### **III.1.7 Estudiantes extranjeros**

El siguiente apartado resume los resultados referidos a algunas características seleccionadas del subconjunto de estudiantes de grado extranjeros. Su inclusión obedece a la importancia creciente de este subconjunto entre los estudiantes de la Universidad.

#### **a) Procedencia**

Como se mencionó en apartados anteriores, la mayoría de los estudiantes de grado tiene nacionalidad Argentina. Los estudiantes que refieren otra nacionalidad son en total 10.646 personas, que representan el 4,0% del total de estudiantes de grado (cuadro 48).

De los 10.646 estudiantes de grado que declaran tener nacionalidad extranjera, el 25,3% corresponde a Perú, seguido de los países limítrofes de Bolivia (18,0%), Paraguay (11,3%), Brasil (8,8%), y Chile (8,2%). Siguen en importancia los países de Colombia, Uruguay y Estados Unidos, con el 6,0%, 4,8% y 2,4% respectivamente. El

---

<sup>13</sup> El promedio de calificación para este aspecto es de 7,4

<sup>14</sup> El promedio de calificación para este aspecto es de 7,1

<sup>15</sup> El promedio de calificación para este aspecto es de 7,6

15,3% restante está compuesto por países que aportan menos de 200 estudiantes cada uno a la Universidad (cuadro 49).

El 14,2% de los estudiantes extranjeros declara haber cambiado de residencia debido a sus estudios en UBA, de éstos, la mayor parte proviene de Perú (472 estudiantes), de Chile (297 estudiantes) y de Colombia (217 estudiantes) (cuadro 50).

#### **b) Sexo**

En consistencia con el perfil de la totalidad de los estudiantes de grado, la mayoría de los estudiantes extranjeros son mujeres (60,3% mujeres y 39,7% varones). Es destacada sin embargo la participación de varones mexicanos, entre los cuales el 56,2% de los estudiantes provenientes de ese país son de sexo masculino. También es mayor la proporción masculina en los casos de estudiantes ecuatorianos (54,5% de varones) e israelíes (52,2% de varones) (cuadro 51).

#### **c) Edad**

El 62,2% de los estudiantes de grado extranjeros tiene menos de 25 años de edad, 17,3% refiere edades entre 25 y 29 años mientras que el resto tiene 30 años o más (cuadro 52).

#### **d) Unidades Académicas y carreras**

El 45,4% de los estudiantes extranjeros cursa en el Ciclo Básico Común, el resto se distribuye de la siguiente manera: Facultad de Medicina (12,9%), Facultad de Ciencias Económicas (8,8%), Facultad de Arquitectura Diseño y Urbanismo (7,1%), Facultad de Derecho (5,5%), Facultad de Ciencias Sociales (4,9%), Facultad de Filosofía y Letras (4,0%), Facultad de Ingeniería (3,0%), Facultad de Psicología (2,9%) y el 5,6% en las restantes Unidades Académicas.

Es destacada la participación de los estudiantes de nacionalidad peruana en la Facultad de Medicina: el 19,9% de los estudiantes de esa nacionalidad asisten a dicha Unidad Académica. Por otro lado los estudiantes de nacionalidad colombiana tienen mayor presencia en el Ciclo Básico Común (66,9%). Y los estudiantes de nacionalidad boliviana son los que mayor peso tienen entre los extranjeros en la Facultad de Ciencias Económicas (12,6%) (cuadro 53).

Las carreras con mayor presencia entre los estudiantes extranjeros son: Medicina, con el 16,3% de los estudiantes extranjeros, Abogacía (7,7%), Contador Público (7,6%), Arquitectura (5,6%), Licenciatura en Enfermería (5,3%), Licenciatura en Administración (5,2%), Licenciatura en Psicología (5,0%). El resto de los estudiantes se distribuyen en las carreras de grado con proporciones inferiores al 5% en cada caso (cuadro 54).

#### **e) Aspectos académicos**

##### **Año de inicio de estudios en el Ciclo Básico Común**

Un total de 1.410 estudiantes extranjeros (13,2%) comenzaron su actividad académica en el Ciclo Básico Común durante el año 2011. El 58,0% (6.179 estudiantes) lo hizo en los cinco años inmediatamente anteriores, entre el año 2006 y el año 2010. El 22,6% siguiente (2.403 estudiantes) lo hizo antes del 2006, y el 6,1% restante (654 estudiantes) no se inscribió en el Ciclo Básico Común por haber ingresado a la Universidad antes del año 1985 (cuadro 55).



### **Avance en la carrera: Cantidad de asignaturas aprobadas<sup>16</sup>**

El 47,6% de los estudiantes extranjeros declara haber aprobado entre una y siete asignaturas de la carrera en curso, el 17,9% entre 8 y 14 asignaturas, 9,8% entre 15 y 21 asignaturas mientras que el 5,9% entre 22 y 28 asignaturas y 6% más de 28 asignaturas. Por otro lado, al momento del relevamiento el 12,8% de los estudiantes aún no ha aprobado asignaturas (cuadro 56).

#### **f) Trabajo**

El 52,4% de los estudiantes extranjeros de grado declara que trabaja, 28,7% no trabaja pero busca trabajo y el 18,9% restante no trabaja y no busca trabajo.

Entre los 5.577 estudiantes extranjeros que declaran que trabajan, el 59,0% lo hace más de 35 horas semanales, 31,2% entre 20 y 35 horas semanales y el 9,7% menos de 20 horas semanales (cuadro 57).

---

<sup>16</sup> La cantidad de asignaturas aprobadas incluye a las materias aprobadas en Ciclo Básico Común y las aprobadas en carrera.

# CUADROS ESTADÍSTICOS

Grado

**Cuadro 1. Estudiantes de grado según sexo por Unidad Académica. Absolutos.**

Unidad Académica	Varones	Mujeres	Total
AGRONOMÍA	2.704	1.784	4.488
ARQUITECTURA DISEÑO Y URBANISMO	10.088	15.660	25.748
CIENCIAS ECONÓMICAS	17.453	18.924	36.377
CIENCIAS EXACTAS Y NATURALES	3.767	3.353	7.120
CIENCIAS SOCIALES	7.614	14.402	22.016
CIENCIAS VETERINARIAS	1.098	3.185	4.283
DERECHO	9.398	14.392	23.790
FARMACIA Y BIOQUÍMICA	1.310	3.660	4.970
FILOSOFÍA Y LETRAS	5.503	9.786	15.289
INGENIERÍA	7.006	1.692	8.698
MEDICINA	6.499	17.699	24.198
ODONTOLOGÍA	440	1.606	2.046
PSICOLOGÍA	2.954	13.208	16.162
CICLO BÁSICO COMÚN	26.765	40.680	67.445
RECTORADO	92	210	302
Total	102.691	160.241	262.932

**Cuadro 1. Estudiantes de grado según sexo por Unidad Académica. Porcentajes.**

Unidad Académica	Varones	Mujeres	Total
AGRONOMÍA	60,2%	39,8%	100,0%
ARQUITECTURA DISEÑO Y URBANISMO	39,2%	60,8%	100,0%
CIENCIAS ECONÓMICAS	48,0%	52,0%	100,0%
CIENCIAS EXACTAS Y NATURALES	52,9%	47,1%	100,0%
CIENCIAS SOCIALES	34,6%	65,4%	100,0%
CIENCIAS VETERINARIAS	25,6%	74,4%	100,0%
DERECHO	39,5%	60,5%	100,0%
FARMACIA Y BIOQUÍMICA	26,4%	73,6%	100,0%
FILOSOFÍA Y LETRAS	36,0%	64,0%	100,0%
INGENIERÍA	80,5%	19,5%	100,0%
MEDICINA	26,9%	73,1%	100,0%
ODONTOLOGÍA	21,5%	78,5%	100,0%
PSICOLOGÍA	18,3%	81,7%	100,0%
CICLO BÁSICO COMÚN	39,7%	60,3%	100,0%
RECTORADO	30,5%	69,5%	100,0%
Total	39,1%	60,9%	100,0%

**Cuadro 2. Estudiantes de grado según nacionalidad por Unidad Académica. Absolutos.**

Unidad Académica	Argentina	Países limítrofes y Perú	Resto de países de América	Países de Europa	Países de Asia	Países de África	Países de Oceanía	Total
AGRONOMÍA	4.385	59	25	13	5	0	1	4.488
ARQUITECTURA DISEÑO Y URBANISMO	24.994	486	166	76	23	1	2	25.748
CIENCIAS ECONÓMICAS	35.436	749	79	66	46	1	0	36.377
CIENCIAS EXACTAS Y NATURALES	6.953	82	41	30	14	0	0	7.120
CIENCIAS SOCIALES	21.492	347	113	54	9	0	1	22.016
CIENCIAS VETERINARIAS	4.201	56	12	11	2	0	1	4.283
DERECHO	23.207	465	47	49	19	0	3	23.790
FARMACIA Y BIOQUÍMICA	4.859	83	12	10	6	0	0	4.970
FILOSOFÍA Y LETRAS	14.866	234	110	61	17	0	1	15.289
INGENIERÍA	8.381	240	31	34	10	1	1	8.698
MEDICINA	22.829	1.215	80	44	26	2	2	24.198
ODONTOLOGÍA	1.924	104	6	4	7	0	1	2.046
PSICOLOGÍA	15.855	230	40	29	7	0	1	16.162
CICLO BÁSICO COMÚN	62.608	3.769	776	194	90	4	4	67.445
RECTORADO	296	4	1	1	0	0	0	302
Total	252.286	8.123	1.539	676	281	9	18	262.932

**Cuadro 2. Estudiantes de grado según nacionalidad por Unidad Académica. Porcentajes.**

Unidad Académica	Argentina	Países limítrofes y Perú	Resto de países de América	Países de Europa	Países de Asia	Países de África	Países de Oceanía	Total
AGRONOMÍA	97,7%	1,3%	0,6%	0,3%	0,1%	0,0%	0,0%	100,0%
ARQUITECTURA DISEÑO Y URBANISMO	97,1%	1,9%	0,6%	0,3%	0,1%	0,0%	0,0%	100,0%
CIENCIAS ECONÓMICAS	97,4%	2,1%	0,2%	0,2%	0,1%	0,0%	0,0%	100,0%
CIENCIAS EXACTAS Y NATURALES	97,7%	1,2%	0,6%	0,4%	0,2%	0,0%	0,0%	100,0%
CIENCIAS SOCIALES	97,6%	1,6%	0,5%	0,2%	0,0%	0,0%	0,0%	100,0%
CIENCIAS VETERINARIAS	98,1%	1,3%	0,3%	0,3%	0,0%	0,0%	0,0%	100,0%
DERECHO	97,5%	2,0%	0,2%	0,2%	0,1%	0,0%	0,0%	100,0%
FARMACIA Y BIOQUÍMICA	97,8%	1,7%	0,2%	0,2%	0,1%	0,0%	0,0%	100,0%
FILOSOFÍA Y LETRAS	97,2%	1,5%	0,7%	0,4%	0,1%	0,0%	0,0%	100,0%
INGENIERÍA	96,4%	2,8%	0,4%	0,4%	0,1%	0,0%	0,0%	100,0%
MEDICINA	94,3%	5,0%	0,3%	0,2%	0,1%	0,0%	0,0%	100,0%
ODONTOLOGÍA	94,0%	5,1%	0,3%	0,2%	0,3%	0,0%	0,0%	100,0%
PSICOLOGÍA	98,1%	1,4%	0,2%	0,2%	0,0%	0,0%	0,0%	100,0%
CICLO BÁSICO COMÚN	92,8%	5,6%	1,2%	0,3%	0,1%	0,0%	0,0%	100,0%
RECTORADO	98,0%	1,3%	0,3%	0,3%	0,0%	0,0%	0,0%	100,0%
Total	96,0%	3,1%	0,6%	0,3%	0,1%	0,0%	0,0%	100,0%

Cuadro 3. Estudiantes de grado según edad por sexo y Unidad Académica de cursado de la carrera. Absolutos.

Sexo	Unidad Académica	Menos de 19	19	20	21	22	23	24	25	26	27	28	29	30	31 a 35	36 a 40	41 y +	Total
Varones	AGRONOMÍA	5	44	134	184	237	235	256	248	202	182	141	112	123	351	108	142	2.704
	ARQUITECTURA DISEÑO Y URBANISMO	20	132	417	679	770	907	922	907	952	731	621	543	502	1.278	442	265	10.088
	CIENCIAS ECONÓMICAS	33	283	801	1.160	1.344	1.502	1.498	1.417	1.302	1.194	985	859	755	2.509	934	877	17.453
	CIENCIAS EXACTAS Y NATURALES	5	81	241	327	330	318	284	324	289	205	176	158	126	473	205	225	3.767
	CIENCIAS SOCIALES	12	119	334	491	566	587	604	663	619	547	433	386	348	1.093	406	406	7.614
	CIENCIAS VETERINARIAS	1	8	36	56	68	71	77	76	85	77	76	68	59	184	65	91	1.098
	DERECHO	20	182	489	684	837	916	952	918	717	606	451	364	303	823	405	731	9.398
	FARMACIA Y BIOQUÍMICA	4	27	69	126	126	131	132	107	85	76	64	48	48	146	65	56	1.310
	FILOSOFÍA Y LETRAS	12	69	215	284	325	345	366	374	389	299	311	291	239	896	411	677	5.503
	INGENIERÍA	20	160	503	643	663	630	603	614	538	467	381	293	281	744	228	238	7.006
	MEDICINA	18	147	416	522	599	692	666	739	602	424	312	238	169	460	216	279	6.499
	ODONTOLOGÍA	3	5	26	45	35	40	48	47	37	31	24	14	13	42	24	6	440
	PSICOLOGÍA	12	42	126	173	245	242	197	215	197	190	153	141	134	430	185	272	2.954
	CICLO BÁSICO COMÚN	3.332	6.137	4.515	2.858	1.876	1.538	1.095	838	740	551	441	409	314	935	470	716	26.765
RECTORADO	0	2	0	0	0	1	2	0	1	4	3	3	5	13	20	38	92	
Total	3.497	7.438	8.322	8.232	8.021	8.155	7.702	7.487	6.755	5.584	4.572	3.927	3.419	10.377	4.184	5.019	102.691	
Mujeres	AGRONOMÍA	6	47	119	161	151	144	127	126	106	79	72	71	60	211	71	233	1.784
	ARQUITECTURA DISEÑO Y URBANISMO	31	371	1.166	1.606	1.723	1.780	1.678	1.545	1.392	1.041	683	578	507	1.063	317	179	15.660
	CIENCIAS ECONÓMICAS	22	308	922	1.265	1.467	1.623	1.659	1.544	1.371	1.262	1.135	1.006	923	2.842	811	764	18.924
	CIENCIAS EXACTAS Y NATURALES	5	59	236	316	281	323	307	291	278	206	149	123	134	357	112	176	3.353
	CIENCIAS SOCIALES	19	306	785	1.026	1.162	1.212	1.249	1.280	1.239	992	866	731	653	1.761	555	566	14.402
	CIENCIAS VETERINARIAS	5	43	104	169	215	234	249	224	287	225	241	199	184	523	154	129	3.185
	DERECHO	29	333	1.011	1.220	1.342	1.408	1.481	1.432	1.155	785	616	481	417	1.161	494	1.027	14.392
	FARMACIA Y BIOQUÍMICA	11	112	289	361	423	405	392	297	243	187	148	133	97	324	114	124	3.660
	FILOSOFÍA Y LETRAS	20	159	406	555	664	659	648	658	681	629	550	454	442	1.403	574	1.284	9.786
	INGENIERÍA	5	52	146	237	202	160	132	131	107	113	76	60	47	130	41	53	1.692
	MEDICINA	31	440	1.217	1.706	1.795	1.900	1.980	1.752	1.561	1.105	765	551	477	1.244	472	703	17.699
	ODONTOLOGÍA	5	34	124	150	169	208	181	166	129	92	74	46	39	122	32	35	1.606
	PSICOLOGÍA	19	216	624	981	1.063	1.152	1.211	1.206	1.060	854	683	602	436	1.473	571	1.057	13.208
	CICLO BÁSICO COMÚN	6.522	10.929	6.881	3.743	2.299	1.785	1.299	1.136	891	679	548	485	404	1.299	602	1.178	40.680
RECTORADO	0	0	0	1	2	2	2	0	0	3	2	6	6	26	59	101	210	
Total	6.730	13.409	14.030	13.497	12.958	12.995	12.595	11.788	10.500	8.252	6.608	5.526	4.826	13.939	4.979	7.609	160.241	
Total	AGRONOMÍA	11	91	253	345	388	379	383	374	308	261	213	183	183	562	179	375	4.488
	ARQUITECTURA DISEÑO Y URBANISMO	51	503	1.583	2.285	2.493	2.687	2.600	2.452	2.344	1.772	1.304	1.121	1.009	2.341	759	444	25.748
	CIENCIAS ECONÓMICAS	55	591	1.723	2.425	2.811	3.125	3.157	2.961	2.673	2.456	2.120	1.865	1.678	5.351	1.745	1.641	36.377
	CIENCIAS EXACTAS Y NATURALES	10	140	477	643	611	641	591	615	567	411	325	281	260	830	317	401	7.120
	CIENCIAS SOCIALES	31	425	1.119	1.517	1.728	1.799	1.853	1.943	1.858	1.539	1.299	1.117	1.001	2.854	961	972	22.016
	CIENCIAS VETERINARIAS	6	51	140	225	283	305	326	300	372	302	317	267	243	707	219	220	4.283
	DERECHO	49	515	1.500	1.904	2.179	2.324	2.433	2.350	1.872	1.391	1.067	845	720	1.984	899	1.758	23.790
	FARMACIA Y BIOQUÍMICA	15	139	358	487	549	536	524	404	328	263	212	181	145	470	179	180	4.970
	FILOSOFÍA Y LETRAS	32	228	621	839	989	1.004	1.014	1.032	1.070	928	861	745	681	2.299	985	1.961	15.289
	INGENIERÍA	25	212	649	880	865	790	735	745	645	580	457	353	328	874	269	291	8.698
	MEDICINA	49	587	1.633	2.228	2.394	2.592	2.646	2.491	2.163	1.529	1.077	789	646	1.704	688	982	24.198
	ODONTOLOGÍA	8	39	150	195	204	248	229	213	166	123	98	60	52	164	56	41	2.046
	PSICOLOGÍA	31	258	750	1.154	1.308	1.394	1.408	1.421	1.257	1.044	836	743	570	1.903	756	1.329	16.162
	CICLO BÁSICO COMÚN	9.854	17.066	11.396	6.601	4.175	3.323	2.394	1.974	1.631	1.230	989	894	718	2.234	1.072	1.894	67.445
RECTORADO	0	2	0	1	2	3	4	0	1	7	5	9	11	39	79	139	302	
Total	10.227	20.847	22.352	21.729	20.979	21.150	20.297	19.275	17.255	13.836	11.180	9.453	8.245	24.316	9.163	12.628	262.932	

Cuadro 3. Estudiantes de grado según edad por sexo y Unidad Académica de cursado de la carrera. Porcentajes.

Sexo	Unidad Académica	Menos de 19	19	20	21	22	23	24	25	26	27	28	29	30	31 a 35	36 a 40	41 y +	Total
Varones	AGRONOMÍA	0,2%	1,6%	5,0%	6,8%	8,8%	8,7%	9,5%	9,2%	7,5%	6,7%	5,2%	4,1%	4,5%	13,0%	4,0%	5,3%	100,0%
	ARQUITECTURA DISEÑO Y URBANISMO	0,2%	1,3%	4,1%	6,7%	7,6%	9,0%	9,1%	9,0%	9,4%	7,2%	6,2%	5,4%	5,0%	12,7%	4,4%	2,6%	100,0%
	CIENCIAS ECONÓMICAS	0,2%	1,6%	4,6%	6,6%	7,7%	8,6%	8,6%	8,1%	7,5%	6,8%	5,6%	4,9%	4,3%	14,4%	5,4%	5,0%	100,0%
	CIENCIAS EXACTAS Y NATURALES	0,1%	2,2%	6,4%	8,7%	8,8%	8,4%	7,5%	8,6%	7,7%	5,4%	4,7%	4,2%	3,3%	12,6%	5,4%	6,0%	100,0%
	CIENCIAS SOCIALES	0,2%	1,6%	4,4%	6,4%	7,4%	7,7%	7,9%	8,7%	8,1%	7,2%	5,7%	5,1%	4,6%	14,4%	5,3%	5,3%	100,0%
	CIENCIAS VETERINARIAS	0,1%	0,7%	3,3%	5,1%	6,2%	6,5%	7,0%	6,9%	7,7%	7,0%	6,9%	6,2%	5,4%	16,8%	5,9%	8,3%	100,0%
	DERECHO	0,2%	1,9%	5,2%	7,3%	8,9%	9,7%	10,1%	9,8%	7,6%	6,4%	4,8%	3,9%	3,2%	8,8%	4,3%	7,8%	100,0%
	FARMACIA Y BIOQUÍMICA	0,3%	2,1%	5,3%	9,6%	9,6%	10,0%	10,1%	8,2%	6,5%	5,8%	4,9%	3,7%	3,7%	11,1%	5,0%	4,3%	100,0%
	FILOSOFÍA Y LETRAS	0,2%	1,3%	3,9%	5,2%	5,9%	6,3%	6,7%	8,2%	7,1%	5,4%	5,7%	5,3%	4,3%	16,3%	7,5%	12,3%	100,0%
	INGENIERÍA	0,3%	2,3%	7,2%	9,2%	9,5%	9,0%	8,6%	8,8%	7,7%	6,7%	5,4%	4,2%	4,0%	10,6%	3,3%	3,4%	100,0%
	MEDICINA	0,3%	2,3%	6,4%	8,0%	9,2%	10,6%	10,2%	11,4%	9,3%	6,5%	4,8%	3,7%	2,6%	7,1%	3,3%	4,3%	100,0%
	ODONTOLOGÍA	0,7%	1,1%	5,9%	10,2%	8,0%	9,1%	10,9%	10,7%	8,4%	7,0%	5,5%	3,2%	3,0%	9,5%	5,5%	1,4%	100,0%
	PSICOLOGÍA	0,4%	1,4%	4,3%	5,9%	8,3%	8,2%	6,7%	7,3%	6,7%	6,4%	5,2%	4,8%	4,5%	14,6%	6,3%	9,2%	100,0%
	CICLO BÁSICO COMÚN	12,4%	22,9%	16,9%	10,7%	7,0%	5,7%	4,1%	3,1%	2,8%	2,1%	1,6%	1,5%	1,2%	3,5%	1,8%	2,7%	100,0%
	RECTORADO	0,0%	2,2%	0,0%	0,0%	0,0%	1,1%	2,2%	0,0%	1,1%	4,3%	3,3%	3,3%	5,4%	14,1%	21,7%	41,3%	100,0%
Total	3,4%	7,2%	8,1%	8,0%	7,8%	7,9%	7,5%	7,3%	6,6%	5,4%	4,5%	3,8%	3,3%	10,1%	4,1%	4,9%	100,0%	
Mujeres	AGRONOMÍA	0,3%	2,6%	6,7%	9,0%	8,5%	8,1%	7,1%	7,1%	5,9%	4,4%	4,0%	3,4%	3,4%	11,8%	4,0%	13,1%	100,0%
	ARQUITECTURA DISEÑO Y URBANISMO	0,2%	2,4%	7,4%	10,3%	11,0%	11,4%	10,7%	9,9%	8,9%	6,6%	4,4%	3,7%	3,2%	6,8%	2,0%	1,1%	100,0%
	CIENCIAS ECONÓMICAS	0,1%	1,6%	4,9%	6,7%	7,8%	8,6%	8,8%	8,2%	7,2%	6,7%	6,0%	5,3%	4,9%	15,0%	4,3%	4,0%	100,0%
	CIENCIAS EXACTAS Y NATURALES	0,1%	1,8%	7,0%	9,4%	8,4%	9,6%	9,2%	8,7%	8,3%	6,1%	4,4%	3,7%	4,0%	10,6%	3,3%	5,2%	100,0%
	CIENCIAS SOCIALES	0,1%	2,1%	5,5%	7,1%	8,1%	8,4%	8,7%	8,9%	8,6%	6,9%	6,0%	5,1%	4,5%	12,2%	3,9%	3,9%	100,0%
	CIENCIAS VETERINARIAS	0,2%	1,4%	3,3%	5,3%	6,8%	7,3%	7,8%	7,0%	9,0%	7,1%	7,6%	6,2%	5,8%	16,4%	4,8%	4,1%	100,0%
	DERECHO	0,2%	2,3%	7,0%	8,5%	9,3%	9,8%	10,3%	9,9%	8,0%	5,5%	4,3%	3,3%	2,9%	8,1%	3,4%	7,1%	100,0%
	FARMACIA Y BIOQUÍMICA	0,3%	3,1%	7,9%	9,9%	11,6%	11,1%	10,7%	8,9%	6,6%	5,1%	4,0%	3,6%	2,7%	8,9%	3,1%	3,4%	100,0%
	FILOSOFÍA Y LETRAS	0,2%	1,6%	4,1%	5,7%	6,8%	6,7%	6,6%	6,7%	7,0%	6,4%	5,6%	4,6%	4,5%	14,3%	5,9%	13,1%	100,0%
	INGENIERÍA	0,3%	3,1%	8,6%	14,0%	11,9%	9,5%	7,8%	7,7%	6,3%	6,7%	4,5%	3,5%	2,8%	7,7%	2,4%	3,1%	100,0%
	MEDICINA	0,2%	2,5%	6,9%	9,6%	10,1%	10,7%	11,2%	9,9%	8,8%	6,2%	4,3%	3,1%	2,7%	7,0%	2,7%	4,0%	100,0%
	ODONTOLOGÍA	0,3%	2,1%	7,7%	9,3%	10,5%	13,0%	11,3%	10,3%	8,0%	5,7%	4,6%	2,9%	2,4%	7,6%	2,0%	2,2%	100,0%
	PSICOLOGÍA	0,1%	1,6%	4,7%	7,4%	8,0%	8,7%	9,2%	9,1%	8,0%	6,5%	5,2%	4,6%	3,3%	11,2%	4,3%	8,0%	100,0%
	CICLO BÁSICO COMÚN	16,0%	26,9%	16,9%	9,2%	5,7%	4,4%	3,2%	2,8%	2,2%	1,7%	1,3%	1,2%	1,0%	3,2%	1,5%	2,9%	100,0%
	RECTORADO	0,0%	0,0%	0,0%	0,5%	1,0%	1,0%	1,0%	1,0%	0,0%	0,0%	1,4%	1,0%	2,9%	2,9%	12,4%	28,1%	48,1%
Total	4,2%	8,4%	8,8%	8,4%	8,1%	8,1%	7,9%	7,4%	6,6%	5,1%	4,1%	3,4%	3,0%	8,7%	3,1%	4,7%	100,0%	
Total	AGRONOMÍA	0,2%	2,0%	5,6%	7,7%	8,6%	8,4%	8,5%	8,3%	6,9%	5,8%	4,7%	4,1%	4,1%	12,5%	4,0%	8,4%	100,0%
	ARQUITECTURA DISEÑO Y URBANISMO	0,2%	2,0%	6,1%	8,9%	9,7%	10,4%	10,1%	9,5%	9,1%	6,9%	5,1%	4,4%	3,9%	9,1%	2,9%	1,7%	100,0%
	CIENCIAS ECONÓMICAS	0,2%	1,6%	4,7%	6,7%	7,7%	8,6%	8,7%	8,1%	7,3%	6,8%	5,8%	5,1%	4,6%	14,7%	4,8%	4,5%	100,0%
	CIENCIAS EXACTAS Y NATURALES	0,1%	2,0%	6,7%	9,0%	8,6%	9,0%	8,3%	8,6%	8,0%	5,8%	4,6%	3,9%	3,7%	11,7%	4,5%	5,6%	100,0%
	CIENCIAS SOCIALES	0,1%	1,9%	5,1%	6,9%	7,8%	8,2%	8,4%	8,8%	8,4%	7,0%	5,9%	5,1%	4,5%	13,0%	4,4%	4,4%	100,0%
	CIENCIAS VETERINARIAS	0,1%	1,2%	3,3%	5,3%	6,6%	7,1%	7,6%	7,0%	8,7%	7,1%	7,4%	6,2%	5,7%	16,5%	5,1%	5,1%	100,0%
	DERECHO	0,2%	2,2%	6,3%	8,0%	9,2%	9,8%	10,2%	9,9%	7,9%	5,8%	4,5%	3,6%	3,0%	8,3%	3,8%	7,4%	100,0%
	FARMACIA Y BIOQUÍMICA	0,3%	2,8%	7,2%	9,8%	11,0%	10,8%	10,5%	8,1%	6,6%	5,3%	4,3%	3,6%	2,9%	9,5%	3,6%	3,6%	100,0%
	FILOSOFÍA Y LETRAS	0,2%	1,5%	4,1%	5,5%	6,5%	6,6%	6,6%	6,7%	7,0%	6,1%	5,6%	4,9%	4,5%	15,0%	6,4%	12,8%	100,0%
	INGENIERÍA	0,3%	2,4%	7,5%	10,1%	9,9%	9,1%	8,5%	8,6%	7,4%	6,7%	5,3%	4,1%	3,8%	10,0%	3,1%	3,3%	100,0%
	MEDICINA	0,2%	2,4%	6,7%	9,2%	9,9%	10,7%	10,9%	10,3%	8,9%	6,3%	4,5%	3,3%	2,7%	7,0%	2,8%	4,1%	100,0%
	ODONTOLOGÍA	0,4%	1,9%	7,3%	9,5%	10,0%	12,1%	11,2%	10,4%	8,1%	6,0%	4,8%	2,9%	2,5%	8,0%	2,7%	2,0%	100,0%
	PSICOLOGÍA	0,2%	1,6%	4,6%	7,1%	8,1%	8,6%	8,7%	8,8%	7,8%	6,5%	5,2%	4,6%	3,5%	11,8%	4,7%	8,2%	100,0%
	CICLO BÁSICO COMÚN	14,6%	25,3%	16,9%	9,8%	6,2%	4,9%	3,5%	2,9%	2,4%	1,8%	1,5%	1,3%	1,1%	3,3%	1,6%	2,8%	100,0%
	RECTORADO	0,0%	0,7%	0,0%	0,3%	0,7%	1,0%	1,3%	0,0%	0,3%	2,3%	1,7%	3,0%	3,6%	12,9%	26,2%	46,0%	100,0%
Total	3,9%	7,9%	8,5%	8,3%	8,0%	8,0%	7,7%	7,3%	6,6%	5,3%	4,3%	3,6%	3,1%	9,2%	3,5%	4,8%	100,0%	



**Cuadro 4. Estudiantes de grado según sexo y núcleo de convivencia durante el período de clases por Unidad Académica. Absolutos.**

Unidad Académica	Varones					Mujeres					Total				
	Con familiares	Con amigos o compañeros	Solo	Otra situación	Total	Con familiares	Con amigos o compañeros	Solo	Otra situación	Total	Con familiares	Con amigos o compañeros	Solo	Otra situación	Total
AGRONOMÍA	2.098	111	375	120	2.704	1.444	63	198	79	1.784	3.542	174	573	199	4.488
ARQUITECTURA DISEÑO Y URBANISMO	7.920	326	1.283	559	10.088	13.048	549	1.442	621	15.660	20.968	875	2.725	1.180	25.748
CIENCIAS ECONÓMICAS	14.387	302	2.141	623	17.453	16.072	313	2.000	539	18.924	30.459	615	4.141	1.162	36.377
CIENCIAS EXACTAS Y NATURALES	2.991	105	462	209	3.767	2.804	71	340	138	3.353	5.795	176	802	347	7.120
CIENCIAS SOCIALES	5.641	358	1.253	362	7.614	11.162	563	2.150	527	14.402	16.803	921	3.403	889	22.016
CIENCIAS VETERINARIAS	897	25	134	42	1.098	2.775	56	256	98	3.185	3.672	81	390	140	4.283
DERECHO	7.564	241	1.235	358	9.398	12.076	327	1.523	466	14.392	19.640	568	2.758	824	23.790
FARMACIA Y BIOQUÍMICA	1.089	28	135	58	1.310	3.129	84	329	118	3.660	4.218	112	464	176	4.970
FILOSOFÍA Y LETRAS	3.826	296	1.061	320	5.503	7.277	475	1.590	444	9.786	11.103	771	2.651	764	15.289
INGENIERÍA	5.828	152	714	312	7.006	1.450	32	157	53	1.692	7.278	184	871	365	8.698
MEDICINA	5.239	269	702	289	6.499	15.065	588	1.411	635	17.699	20.304	857	2.113	924	24.198
ODONTOLOGÍA	355	19	42	24	440	1.427	39	96	44	1.606	1.782	58	138	68	2.046
PSICOLOGÍA	2.143	121	518	172	2.954	10.785	405	1.572	446	13.208	12.928	526	2.090	618	16.162
CICLO BÁSICO COMÚN	21.946	1.122	2.030	1.667	26.765	35.155	1.416	2.225	1.884	40.680	57.101	2.538	4.255	3.551	67.445
RECTORADO	76	1	11	4	92	174	0	27	9	210	250	1	38	13	302
Total	82.000	3.476	12.096	5.119	102.691	133.843	4.981	15.316	6.101	160.241	215.843	8.457	27.412	11.220	262.932

**Cuadro 4. Estudiantes de grado según sexo y núcleo de convivencia durante el período de clases por Unidad Académica. Porcentajes.**

Unidad Académica	Varones					Mujeres					Total				
	Con familiares	Con amigos o compañeros	Solo	Otra situación	Total	Con familiares	Con amigos o compañeros	Solo	Otra situación	Total	Con familiares	Con amigos o compañeros	Solo	Otra situación	Total
AGRONOMÍA	77,6%	4,1%	13,9%	4,4%	100,0%	80,9%	3,5%	11,1%	4,4%	100,0%	78,9%	3,9%	12,8%	4,4%	100,0%
ARQUITECTURA DISEÑO Y URBANISMO	78,5%	3,2%	12,7%	5,5%	100,0%	83,3%	3,5%	9,2%	4,0%	100,0%	81,4%	3,4%	10,6%	4,6%	100,0%
CIENCIAS ECONÓMICAS	82,4%	1,7%	12,3%	3,6%	100,0%	84,9%	1,7%	10,6%	2,8%	100,0%	83,7%	1,7%	11,4%	3,2%	100,0%
CIENCIAS EXACTAS Y NATURALES	79,4%	2,8%	12,3%	5,5%	100,0%	83,6%	2,1%	10,1%	4,1%	100,0%	81,4%	2,5%	11,3%	4,9%	100,0%
CIENCIAS SOCIALES	74,1%	4,7%	16,5%	4,8%	100,0%	77,5%	3,9%	14,9%	3,7%	100,0%	76,3%	4,2%	15,5%	4,0%	100,0%
CIENCIAS VETERINARIAS	81,7%	2,3%	12,2%	3,8%	100,0%	87,1%	1,8%	8,0%	3,1%	100,0%	85,7%	1,9%	9,1%	3,3%	100,0%
DERECHO	80,5%	2,6%	13,1%	3,8%	100,0%	83,9%	2,3%	10,6%	3,2%	100,0%	82,6%	2,4%	11,6%	3,5%	100,0%
FARMACIA Y BIOQUÍMICA	83,1%	2,1%	10,3%	4,4%	100,0%	85,5%	2,3%	9,0%	3,2%	100,0%	84,9%	2,3%	9,3%	3,5%	100,0%
FILOSOFÍA Y LETRAS	69,5%	5,4%	19,3%	5,8%	100,0%	74,4%	4,9%	16,2%	4,5%	100,0%	72,6%	5,0%	17,3%	5,0%	100,0%
INGENIERÍA	83,2%	2,2%	10,2%	4,5%	100,0%	85,7%	1,9%	9,3%	3,1%	100,0%	83,7%	2,1%	10,0%	4,2%	100,0%
MEDICINA	80,6%	4,1%	10,8%	4,4%	100,0%	85,1%	3,3%	8,0%	3,6%	100,0%	83,9%	3,5%	8,7%	3,8%	100,0%
ODONTOLOGÍA	80,7%	4,3%	9,5%	5,5%	100,0%	88,9%	2,4%	6,0%	2,7%	100,0%	87,1%	2,8%	6,7%	3,3%	100,0%
PSICOLOGÍA	72,5%	4,1%	17,5%	5,8%	100,0%	81,7%	3,1%	11,9%	3,4%	100,0%	80,0%	3,3%	12,9%	3,8%	100,0%
CICLO BÁSICO COMÚN	82,0%	4,2%	7,6%	6,2%	100,0%	86,4%	3,5%	5,5%	4,6%	100,0%	84,7%	3,8%	6,3%	5,3%	100,0%
RECTORADO	82,6%	1,1%	12,0%	4,3%	100,0%	82,9%	0,0%	12,9%	4,3%	100,0%	82,8%	0,3%	12,6%	4,3%	100,0%
Total	79,9%	3,4%	11,8%	5,0%	100,0%	83,5%	3,1%	9,6%	3,8%	100,0%	82,1%	3,2%	10,4%	4,3%	100,0%

**Cuadro 5. Estudiantes de grado según sexo y estado civil por Unidad Académica. Absolutos.**

Unidad Académica	Varones				Mujeres				Total			
	Soltero	Casado o unido	Otros *	Total	Soltero	Casado o unido	Otros *	Total	Soltero	Casado o unido	Otros*	Total
AGRONOMÍA	2.226	442	36	2.704	1.332	396	56	1.784	3.558	838	92	4.488
ARQUITECTURA DISEÑO Y URBANISMO	8.565	1.452	71	10.088	13.903	1.650	107	15.660	22.468	3.102	178	25.748
CIENCIAS ECONÓMICAS	13.732	3.469	252	17.453	14.657	3.924	343	18.924	28.389	7.393	595	36.377
CIENCIAS EXACTAS Y NATURALES	3.135	587	45	3.767	2.782	521	50	3.353	5.917	1.108	95	7.120
CIENCIAS SOCIALES	6.072	1.418	124	7.614	11.393	2.700	309	14.402	17.465	4.118	433	22.016
CIENCIAS VETERINARIAS	866	217	15	1.098	2.503	636	46	3.185	3.369	853	61	4.283
DERECHO	7.802	1.401	195	9.398	11.726	2.235	431	14.392	19.528	3.636	626	23.790
FARMACIA Y BIOQUÍMICA	1.105	195	10	1.310	3.086	529	45	3.660	4.191	724	55	4.970
FILOSOFÍA Y LETRAS	4.173	1.162	168	5.503	7.015	2.322	449	9.786	11.188	3.484	617	15.289
INGENIERÍA	6.056	917	33	7.006	1.498	181	13	1.692	7.554	1.098	46	8.698
MEDICINA	5.806	634	59	6.499	15.325	2.142	232	17.699	21.131	2.776	291	24.198
ODONTOLOGÍA	399	38	3	440	1.424	166	16	1.606	1.823	204	19	2.046
PSICOLOGÍA	2.308	538	108	2.954	9.940	2.781	487	13.208	12.248	3.319	595	16.162
CICLO BÁSICO COMÚN	24.787	1.715	263	26.765	37.126	2.961	593	40.680	61.913	4.676	856	67.445
RECTORADO	28	56	8	92	64	106	40	210	92	162	48	302
Total	87.060	14.241	1.390	102.691	133.774	23.250	3.217	160.241	220.834	37.491	4.607	262.932

\* Incluye viudo, separado, divorciado, etc.

**Cuadro 5. Estudiantes de grado según sexo y estado civil por Unidad Académica. Porcentajes.**

Unidad Académica	Varones				Mujeres				Total			
	Soltero	Casado o unido	Otros *	Total	Soltero	Casado o unido	Otros *	Total	Soltero	Casado o unido	Otros*	Total
AGRONOMÍA	82,3%	16,3%	1,3%	100,0%	74,7%	22,2%	3,1%	100,0%	79,3%	18,7%	2,0%	100,0%
ARQUITECTURA DISEÑO Y URBANISMO	84,9%	14,4%	0,7%	100,0%	88,8%	10,5%	0,7%	100,0%	87,3%	12,0%	0,7%	100,0%
CIENCIAS ECONÓMICAS	78,7%	19,9%	1,4%	100,0%	77,5%	20,7%	1,8%	100,0%	78,0%	20,3%	1,6%	100,0%
CIENCIAS EXACTAS Y NATURALES	83,2%	15,6%	1,2%	100,0%	83,0%	15,5%	1,5%	100,0%	83,1%	15,6%	1,3%	100,0%
CIENCIAS SOCIALES	79,7%	18,6%	1,6%	100,0%	79,1%	18,7%	2,1%	100,0%	79,3%	18,7%	2,0%	100,0%
CIENCIAS VETERINARIAS	78,9%	19,8%	1,4%	100,0%	78,6%	20,0%	1,4%	100,0%	78,7%	19,9%	1,4%	100,0%
DERECHO	83,0%	14,9%	2,1%	100,0%	81,5%	15,5%	3,0%	100,0%	82,1%	15,3%	2,6%	100,0%
FARMACIA Y BIOQUÍMICA	84,4%	14,9%	0,8%	100,0%	84,3%	14,5%	1,2%	100,0%	84,3%	14,6%	1,1%	100,0%
FILOSOFÍA Y LETRAS	75,8%	21,1%	3,1%	100,0%	71,7%	23,7%	4,6%	100,0%	73,2%	22,8%	4,0%	100,0%
INGENIERÍA	86,4%	13,1%	0,5%	100,0%	88,5%	10,7%	0,8%	100,0%	86,8%	12,6%	0,5%	100,0%
MEDICINA	89,3%	9,8%	0,9%	100,0%	86,6%	12,1%	1,3%	100,0%	87,3%	11,5%	1,2%	100,0%
ODONTOLOGÍA	90,7%	8,6%	0,7%	100,0%	88,7%	10,3%	1,0%	100,0%	89,1%	10,0%	0,9%	100,0%
PSICOLOGÍA	78,1%	18,2%	3,7%	100,0%	75,3%	21,1%	3,7%	100,0%	75,8%	20,5%	3,7%	100,0%
CICLO BÁSICO COMÚN	92,6%	6,4%	1,0%	100,0%	91,3%	7,3%	1,5%	100,0%	91,8%	6,9%	1,3%	100,0%
RECTORADO	30,4%	60,9%	8,7%	100,0%	30,5%	50,5%	19,0%	100,0%	30,5%	53,6%	15,9%	100,0%
Total	84,8%	13,9%	1,4%	100,0%	83,5%	14,5%	2,0%	100,0%	84,0%	14,3%	1,8%	100,0%

\* Incluye viudo, separado, divorciado, etc.

**Cuadro 6. Estudiantes de grado según sexo y número de hijos, por Unidad Académica. Absolutos.**

Unidad Académica	Varones					Mujeres					Total				
	Ninguno	1	2	3 y más	Total	Ninguno	1	2	3 y más	Total	Ninguno	1	2	3 y más	Total
AGRONOMÍA	2.385	182	92	45	2.704	1.449	133	117	85	1.784	3.834	315	209	130	4.488
ARQUITECTURA DISEÑO Y URBANISMO	9.295	480	256	57	10.088	14.803	560	204	93	15.660	24.098	1.040	460	150	25.748
CIENCIAS ECONÓMICAS	15.075	1.331	784	263	17.453	16.329	1.657	731	207	18.924	31.404	2.988	1.515	470	36.377
CIENCIAS EXACTAS Y NATURALES	3.429	179	109	50	3.767	3.014	194	99	46	3.353	6.443	373	208	96	7.120
CIENCIAS SOCIALES	6.752	478	277	107	7.614	12.699	1.015	517	171	14.402	19.451	1.493	794	278	22.016
CIENCIAS VETERINARIAS	934	100	36	28	1.098	2.822	249	86	28	3.185	3.756	349	122	56	4.283
DERECHO	8.199	586	366	247	9.398	12.324	1.187	568	313	14.392	20.523	1.773	934	560	23.790
FARMACIA Y BIOQUÍMICA	1.199	65	35	11	1.310	3.346	189	86	39	3.660	4.545	254	121	50	4.970
FILOSOFÍA Y LETRAS	4.715	388	259	141	5.503	8.055	863	601	267	9.786	12.770	1.251	860	408	15.289
INGENIERÍA	6.495	308	152	51	7.006	1.607	48	31	6	1.692	8.102	356	183	57	8.698
MEDICINA	5.979	274	167	79	6.499	15.911	1.033	511	244	17.699	21.890	1.307	678	323	24.198
ODONTOLOGÍA	409	16	11	4	440	1.488	70	32	16	1.606	1.897	86	43	20	2.046
PSICOLOGÍA	2.550	208	137	59	2.954	11.031	1.151	714	312	13.208	13.581	1.359	851	371	16.162
CICLO BÁSICO COMÚN	25.153	818	490	304	26.765	37.390	1.806	901	583	40.680	62.543	2.624	1.391	887	67.445
RECTORADO	32	25	23	12	92	65	50	59	36	210	97	75	82	48	302
Total	92.601	5.438	3.194	1.458	102.691	142.333	10.205	5.257	2.446	160.241	234.934	15.643	8.451	3.904	262.932

**Cuadro 6. Estudiantes de grado según sexo y número de hijos, por Unidad Académica. Porcentajes.**

Unidad Académica	Varones					Mujeres					Total				
	Ninguno	1	2	3 y más	Total	Ninguno	1	2	3 y más	Total	Ninguno	1	2	3 y más	Total
AGRONOMÍA	88,2%	6,7%	3,4%	1,7%	100,0%	81,2%	7,5%	6,6%	4,8%	100,0%	85,4%	7,0%	4,7%	2,9%	100,0%
ARQUITECTURA DISEÑO Y URBANISMO	92,1%	4,8%	2,5%	0,6%	100,0%	94,5%	3,6%	1,3%	0,6%	100,0%	93,6%	4,0%	1,8%	0,6%	100,0%
CIENCIAS ECONÓMICAS	86,4%	7,6%	4,5%	1,5%	100,0%	86,3%	8,8%	3,9%	1,1%	100,0%	86,3%	8,2%	4,2%	1,3%	100,0%
CIENCIAS EXACTAS Y NATURALES	91,0%	4,8%	2,9%	1,3%	100,0%	89,9%	5,8%	3,0%	1,4%	100,0%	90,5%	5,2%	2,9%	1,3%	100,0%
CIENCIAS SOCIALES	88,7%	6,3%	3,6%	1,4%	100,0%	88,2%	7,0%	3,6%	1,2%	100,0%	88,3%	6,8%	3,6%	1,3%	100,0%
CIENCIAS VETERINARIAS	85,1%	9,1%	3,3%	2,6%	100,0%	88,6%	7,8%	2,7%	0,9%	100,0%	87,7%	8,1%	2,8%	1,3%	100,0%
DERECHO	87,2%	6,2%	3,9%	2,6%	100,0%	85,6%	8,2%	3,9%	2,2%	100,0%	86,3%	7,5%	3,9%	2,4%	100,0%
FARMACIA Y BIOQUÍMICA	91,5%	5,0%	2,7%	0,8%	100,0%	91,4%	5,2%	2,3%	1,1%	100,0%	91,4%	5,1%	2,4%	1,0%	100,0%
FILOSOFÍA Y LETRAS	85,7%	7,1%	4,7%	2,6%	100,0%	82,3%	8,8%	6,1%	2,7%	100,0%	83,5%	8,2%	5,6%	2,7%	100,0%
INGENIERÍA	92,7%	4,4%	2,2%	0,7%	100,0%	95,0%	2,8%	1,8%	0,4%	100,0%	93,1%	4,1%	2,1%	0,7%	100,0%
MEDICINA	92,0%	4,2%	2,6%	1,2%	100,0%	89,9%	5,8%	2,9%	1,4%	100,0%	90,5%	5,4%	2,8%	1,3%	100,0%
ODONTOLOGÍA	93,0%	3,6%	2,5%	0,9%	100,0%	92,7%	4,4%	2,0%	1,0%	100,0%	92,7%	4,2%	2,1%	1,0%	100,0%
PSICOLOGÍA	86,3%	7,0%	4,6%	2,0%	100,0%	83,5%	8,7%	5,4%	2,4%	100,0%	84,0%	8,4%	5,3%	2,3%	100,0%
CICLO BÁSICO COMÚN	94,0%	3,1%	1,8%	1,1%	100,0%	91,9%	4,4%	2,2%	1,4%	100,0%	92,7%	3,9%	2,1%	1,3%	100,0%
RECTORADO	34,8%	27,2%	25,0%	13,0%	100,0%	31,0%	23,8%	28,1%	17,1%	100,0%	32,1%	24,8%	27,2%	15,9%	100,0%
Total	90,2%	5,3%	3,1%	1,4%	100,0%	88,8%	6,4%	3,3%	1,5%	100,0%	89,4%	5,9%	3,2%	1,5%	100,0%

Cuadro 7a. Estudiantes de grado según nivel de instrucción del padre por Unidad Académica. Absolutos.

Unidad Académica	Nivel de instrucción del padre												Total
	Sin instrucción	Primario / EGB		Secundario / Polimodal		Terciario No Universitario		Universitario		Posgrado		Desconoce	
		Incompleto	Completo	Incompleto	Completo	Incompleto	Completo	Incompleto	Completo	Incompleto	Completo		
AGRONOMÍA	12	219	387	492	820	63	303	542	1.339	27	240	44	4.488
ARQUITECTURA DISEÑO Y URBANISMO	72	997	1.894	3.269	4.580	449	1.794	3.813	6.811	130	1.599	340	25.748
CIENCIAS ECONÓMICAS	174	2.440	4.431	5.813	7.443	516	2.230	4.402	6.898	128	1.312	590	36.377
CIENCIAS EXACTAS Y NATURALES	15	219	514	793	1.090	101	492	1.047	2.156	39	544	110	7.120
CIENCIAS SOCIALES	76	1.127	2.079	3.143	4.059	376	1.546	3.135	4.958	131	1.059	327	22.016
CIENCIAS VETERINARIAS	11	278	413	627	817	65	339	558	927	16	175	57	4.283
DERECHO	157	1.521	2.636	3.699	4.618	364	1.587	2.571	4.843	127	1.196	471	23.790
FARMACIA Y BIOQUÍMICA	10	274	519	785	1.065	84	421	646	901	17	161	87	4.970
FILOSOFÍA Y LETRAS	50	838	1.467	1.899	2.417	261	1.012	2.086	3.940	125	956	238	15.289
INGENIERÍA	17	270	553	722	1.414	86	563	1.274	2.996	40	681	82	8.698
MEDICINA	97	1.722	2.777	3.627	4.656	390	1.818	2.466	4.772	79	1.387	407	24.198
ODONTOLOGÍA	11	145	219	303	424	37	185	181	364	10	129	38	2.046
PSICOLOGÍA	51	1.128	1.925	2.669	3.124	297	1.177	1.994	2.919	56	625	197	16.162
CICLO BÁSICO COMÚN	431	4.372	7.788	11.203	14.250	1.171	4.401	7.378	11.136	233	2.949	2.133	67.445
RECTORADO	4	39	95	51	47	1	13	16	17	0	5	14	302
Total	1.188	15.589	27.697	39.095	50.824	4.261	17.881	32.109	54.977	1.158	13.018	5.135	262.932

Cuadro 7a. Estudiantes de grado según nivel de instrucción del padre por Unidad Académica. Porcentajes.

Unidad Académica	Nivel de instrucción del padre											Total	
	Sin instrucción	Primario / EGB		Secundario / Polimodal		Terciario No Universitario		Universitario		Posgrado			Desconoce
		Incompleto	Completo	Incompleto	Completo	Incompleto	Completo	Incompleto	Completo	Incompleto	Completo		
AGRONOMÍA	0,3%	4,9%	8,6%	11,0%	18,3%	1,4%	6,8%	12,1%	29,8%	0,6%	5,3%	1,0%	100,0%
ARQUITECTURA DISEÑO Y URBANISMO	0,3%	3,9%	7,4%	12,7%	17,8%	1,7%	7,0%	14,8%	26,5%	0,5%	6,2%	1,3%	100,0%
CIENCIAS ECONÓMICAS	0,5%	6,7%	12,2%	16,0%	20,5%	1,4%	6,1%	12,1%	19,0%	0,4%	3,6%	1,6%	100,0%
CIENCIAS EXACTAS Y NATURALES	0,2%	3,1%	7,2%	11,1%	15,3%	1,4%	6,9%	14,7%	30,3%	0,5%	7,6%	1,5%	100,0%
CIENCIAS SOCIALES	0,3%	5,1%	9,4%	14,3%	18,4%	1,7%	7,0%	14,2%	22,5%	0,6%	4,8%	1,5%	100,0%
CIENCIAS VETERINARIAS	0,3%	6,5%	9,6%	14,6%	19,1%	1,5%	7,9%	13,0%	21,6%	0,4%	4,1%	1,3%	100,0%
DERECHO	0,7%	6,4%	11,1%	15,5%	19,4%	1,5%	6,7%	10,8%	20,4%	0,5%	5,0%	2,0%	100,0%
FARMACIA Y BIOQUÍMICA	0,2%	5,5%	10,4%	15,8%	21,4%	1,7%	8,5%	13,0%	18,1%	0,3%	3,2%	1,8%	100,0%
FILOSOFÍA Y LETRAS	0,3%	5,5%	9,6%	12,4%	15,8%	1,7%	6,6%	13,6%	25,8%	0,8%	6,3%	1,6%	100,0%
INGENIERÍA	0,2%	3,1%	6,4%	8,3%	16,3%	1,0%	6,5%	14,6%	34,4%	0,5%	7,8%	0,9%	100,0%
MEDICINA	0,4%	7,1%	11,5%	15,0%	19,2%	1,6%	7,5%	10,2%	19,7%	0,3%	5,7%	1,7%	100,0%
ODONTOLOGÍA	0,5%	7,1%	10,7%	14,8%	20,7%	1,8%	9,0%	8,8%	17,8%	0,5%	6,3%	1,9%	100,0%
PSICOLOGÍA	0,3%	7,0%	11,9%	16,5%	19,3%	1,8%	7,3%	12,3%	18,1%	0,3%	3,9%	1,2%	100,0%
CICLO BÁSICO COMÚN	0,6%	6,5%	11,5%	16,6%	21,1%	1,7%	6,5%	10,9%	16,5%	0,3%	4,4%	3,2%	100,0%
RECTORADO	1,3%	12,9%	31,5%	16,9%	15,6%	0,3%	4,3%	5,3%	5,6%	0,0%	1,7%	4,6%	100,0%
Total	0,5%	5,9%	10,5%	14,9%	19,3%	1,6%	6,8%	12,2%	20,9%	0,4%	5,0%	2,0%	100,0%



**Cuadro 7b. Estudiantes de grado según nivel de instrucción de la madre por Unidad Académica. Absolutos.**

Unidad Académica	Nivel de instrucción de la madre												Total
	Sin instrucción	Primario / EGB		Secundario / Polimodal		Terciario No Universitario		Universitario		Posgrado		Desconoce	
		Incompleto	Completo	Incompleto	Completo	Incompleto	Completo	Incompleto	Completo	Incompleto	Completo		
AGRONOMÍA	8	151	389	324	957	93	945	443	973	22	160	23	4.488
ARQUITECTURA DISEÑO Y URBANISMO	64	697	1.783	2.264	5.178	649	4.829	2.578	6.026	200	1.378	102	25.748
CIENCIAS ECONÓMICAS	156	1.943	4.503	4.758	8.922	865	5.564	2.980	5.431	124	978	153	36.377
CIENCIAS EXACTAS Y NATURALES	12	185	472	567	1.263	162	1.309	785	1.818	77	432	38	7.120
CIENCIAS SOCIALES	48	789	1.926	2.354	4.306	581	4.178	2.112	4.372	203	1.056	91	22.016
CIENCIAS VETERINARIAS	7	176	472	484	925	113	846	380	710	20	133	17	4.283
DERECHO	128	1.217	2.513	3.060	5.078	588	3.977	1.953	4.021	140	953	162	23.790
FARMACIA Y BIOQUÍMICA	8	199	524	603	1.150	141	922	414	832	18	141	18	4.970
FILOSOFÍA Y LETRAS	52	613	1.506	1.435	2.580	367	2.556	1.462	3.529	203	912	74	15.289
INGENIERÍA	14	217	565	584	1.616	208	1.647	864	2.419	52	481	31	8.698
MEDICINA	109	1.376	2.728	2.893	4.757	682	4.472	1.797	4.143	97	1.029	115	24.198
ODONTOLOGÍA	16	111	212	243	438	54	363	146	351	6	95	11	2.046
PSICOLOGÍA	43	790	1.954	2.065	3.465	432	2.929	1.257	2.490	89	584	64	16.162
CICLO BÁSICO COMÚN	333	3.596	7.210	9.438	14.605	1.899	10.130	5.901	10.780	337	2.569	647	67.445
RECTORADO	7	39	102	43	51	4	26	9	6	0	5	10	302
Total	1.005	12.099	26.859	31.115	55.291	6.838	44.693	23.081	47.901	1.588	10.906	1.556	262.932

**Cuadro 7b. Estudiantes de grado según nivel de instrucción de la madre por Unidad Académica. Porcentajes.**

Unidad Académica	Nivel de instrucción de la madre												Total
	Sin instrucción	Primario / EGB		Secundario / Polimodal		Terciario No Universitario		Universitario		Posgrado		Desconoce	
		Incompleto	Completo	Incompleto	Completo	Incompleto	Completo	Incompleto	Completo	Incompleto	Completo		
AGRONOMÍA	0,2%	3,4%	8,7%	7,2%	21,3%	2,1%	21,1%	9,9%	21,7%	0,5%	3,6%	0,5%	100,0%
ARQUITECTURA DISEÑO Y URBANISMO	0,2%	2,7%	6,9%	8,8%	20,1%	2,5%	18,8%	10,0%	23,4%	0,8%	5,4%	0,4%	100,0%
CIENCIAS ECONÓMICAS	0,4%	5,3%	12,4%	13,1%	24,5%	2,4%	15,3%	8,2%	14,9%	0,3%	2,7%	0,4%	100,0%
CIENCIAS EXACTAS Y NATURALES	0,2%	2,6%	6,6%	8,0%	17,7%	2,3%	18,4%	11,0%	25,5%	1,1%	6,1%	0,5%	100,0%
CIENCIAS SOCIALES	0,2%	3,6%	8,7%	10,7%	19,6%	2,6%	19,0%	9,6%	19,9%	0,9%	4,8%	0,4%	100,0%
CIENCIAS VETERINARIAS	0,2%	4,1%	11,0%	11,3%	21,6%	2,6%	19,8%	8,9%	16,6%	0,5%	3,1%	0,4%	100,0%
DERECHO	0,5%	5,1%	10,6%	12,9%	21,3%	2,5%	16,7%	8,2%	16,9%	0,6%	4,0%	0,7%	100,0%
FARMACIA Y BIOQUÍMICA	0,2%	4,0%	10,5%	12,1%	23,1%	2,8%	18,6%	8,3%	16,7%	0,4%	2,8%	0,4%	100,0%
FILOSOFÍA Y LETRAS	0,3%	4,0%	9,9%	9,4%	16,9%	2,4%	16,7%	9,6%	23,1%	1,3%	6,0%	0,5%	100,0%
INGENIERÍA	0,2%	2,5%	6,5%	6,7%	18,6%	2,4%	18,9%	9,9%	27,8%	0,6%	5,5%	0,4%	100,0%
MEDICINA	0,5%	5,7%	11,3%	12,0%	19,7%	2,8%	18,5%	7,4%	17,1%	0,4%	4,3%	0,5%	100,0%
ODONTOLOGÍA	0,8%	5,4%	10,4%	11,9%	21,4%	2,6%	17,7%	7,1%	17,2%	0,3%	4,6%	0,5%	100,0%
PSICOLOGÍA	0,3%	4,9%	12,1%	12,8%	21,4%	2,7%	18,1%	7,8%	15,4%	0,6%	3,6%	0,4%	100,0%
CICLO BÁSICO COMÚN	0,5%	5,3%	10,7%	14,0%	21,7%	2,8%	15,0%	8,7%	16,0%	0,5%	3,8%	1,0%	100,0%
RECTORADO	2,3%	12,9%	33,8%	14,2%	16,9%	1,3%	8,6%	3,0%	2,0%	0,0%	1,7%	3,3%	100,0%
Total	0,4%	4,6%	10,2%	11,8%	21,0%	2,6%	17,0%	8,8%	18,2%	0,6%	4,1%	0,6%	100,0%

**Cuadro 8. Estudiantes de grado según nivel de instrucción del cónyuge por Unidad Académica. Absolutos.**

Unidad Académica	Nivel de instrucción del cónyuge													Total
	Sin instrucción	Primario / EGB		Secundario / Polimodal		Terciario No Universitario		Universitario		Posgrado		Desconoce	No tiene cónyuge o pareja	
		Incompleto	Completo	Incompleto	Completo	Incompleto	Completo	Incompleto	Completo	Incompleto	Completo			
AGRONOMÍA	2	3	9	34	116	30	115	211	240	25	51	2	3.650	4.488
ARQUITECTURA DISEÑO Y URBANISMO	6	2	19	129	382	138	363	1.008	866	55	123	11	22.646	25.748
CIENCIAS ECONÓMICAS	2	20	86	528	1.191	344	971	1.962	1.834	113	321	21	28.984	36.377
CIENCIAS EXACTAS Y NATURALES	0	0	6	39	106	55	131	333	286	56	91	5	6.012	7.120
CIENCIAS SOCIALES	0	7	42	229	490	199	548	1.208	1.038	127	212	18	17.898	22.016
CIENCIAS VETERINARIAS	0	4	13	62	122	51	118	248	172	22	36	5	3.430	4.283
DERECHO	0	19	88	352	654	171	450	891	782	60	140	29	20.154	23.790
FARMACIA Y BIOQUÍMICA	1	0	9	49	103	23	83	228	163	16	48	1	4.246	4.970
FILOSOFÍA Y LETRAS	1	7	29	173	378	182	436	993	870	154	247	14	11.805	15.289
INGENIERÍA	0	1	4	34	103	43	139	307	373	22	69	3	7.600	8.698
MEDICINA	3	25	68	282	535	136	362	693	497	55	109	11	21.422	24.198
ODONTOLOGÍA	0	3	6	22	40	12	16	57	37	1	8	2	1.842	2.046
PSICOLOGÍA	0	6	38	280	571	234	437	804	723	71	142	13	12.843	16.162
CICLO BÁSICO COMÚN	9	40	160	691	1.069	198	459	1.162	652	50	107	79	62.769	67.445
RECTORADO	0	3	8	25	46	10	20	27	16	1	5	1	140	302
Total	24	140	585	2.929	5.906	1.826	4.648	10.132	8.549	828	1.709	215	225.441	262.932

**Cuadro 8. Estudiantes de grado según nivel de instrucción del cónyuge por Unidad Académica. Porcentajes.**

Unidad Académica	Nivel de instrucción del cónyuge												Total	
	Sin instrucción	Primario / EGB		Secundario / Polimodal		Terciario No Universitario		Universitario		Posgrado		Desconoce		No tiene cónyuge o pareja
		Incompleto	Completo	Incompleto	Completo	Incompleto	Completo	Incompleto	Completo	Incompleto	Completo			
AGRONOMÍA	0,0%	0,1%	0,2%	0,8%	2,6%	0,7%	2,6%	4,7%	5,3%	0,6%	1,1%	0,0%	81,3%	100,0%
ARQUITECTURA DISEÑO Y URBANISMO	0,0%	0,0%	0,1%	0,5%	1,5%	0,5%	1,4%	3,9%	3,4%	0,2%	0,5%	0,0%	88,0%	100,0%
CIENCIAS ECONÓMICAS	0,0%	0,1%	0,2%	1,5%	3,3%	0,9%	2,7%	5,4%	5,0%	0,3%	0,9%	0,1%	79,7%	100,0%
CIENCIAS EXACTAS Y NATURALES	0,0%	0,0%	0,1%	0,5%	1,5%	0,8%	1,8%	4,7%	4,0%	0,8%	1,3%	0,1%	84,4%	100,0%
CIENCIAS SOCIALES	0,0%	0,0%	0,2%	1,0%	2,2%	0,9%	2,5%	5,5%	4,7%	0,6%	1,0%	0,1%	81,3%	100,0%
CIENCIAS VETERINARIAS	0,0%	0,1%	0,3%	1,4%	2,8%	1,2%	2,8%	5,8%	4,0%	0,5%	0,8%	0,1%	80,1%	100,0%
DERECHO	0,0%	0,1%	0,4%	1,5%	2,7%	0,7%	1,9%	3,7%	3,3%	0,3%	0,6%	0,1%	84,7%	100,0%
FARMACIA Y BIOQUÍMICA	0,0%	0,0%	0,2%	1,0%	2,1%	0,5%	1,7%	4,6%	3,3%	0,3%	1,0%	0,0%	85,4%	100,0%
FILOSOFÍA Y LETRAS	0,0%	0,0%	0,2%	1,1%	2,5%	1,2%	2,9%	6,5%	5,7%	1,0%	1,6%	0,1%	77,2%	100,0%
INGENIERÍA	0,0%	0,0%	0,0%	0,4%	1,2%	0,5%	1,6%	3,5%	4,3%	0,3%	0,8%	0,0%	87,4%	100,0%
MEDICINA	0,0%	0,1%	0,3%	1,2%	2,2%	0,6%	1,5%	2,9%	2,1%	0,2%	0,5%	0,0%	88,5%	100,0%
ODONTOLOGÍA	0,0%	0,1%	0,3%	1,1%	2,0%	0,6%	0,8%	2,8%	1,8%	0,0%	0,4%	0,1%	90,0%	100,0%
PSICOLOGÍA	0,0%	0,0%	0,2%	1,7%	3,5%	1,4%	2,7%	5,0%	4,5%	0,4%	0,9%	0,1%	79,5%	100,0%
CICLO BÁSICO COMÚN	0,0%	0,1%	0,2%	1,0%	1,6%	0,3%	0,7%	1,7%	1,0%	0,1%	0,2%	0,1%	93,1%	100,0%
RECTORADO	0,0%	1,0%	2,6%	8,3%	15,2%	3,3%	6,6%	8,9%	5,3%	0,3%	1,7%	0,3%	46,4%	100,0%
Total	0,0%	0,1%	0,2%	1,1%	2,2%	0,7%	1,8%	3,9%	3,3%	0,3%	0,6%	0,1%	85,7%	100,0%

**Cuadro 9. Estudiantes de grado según lugar de residencia por Unidad Académica. Absolutos.**

Unidad Académica	Lugar de residencia durante el período de clases						Total
	Ciudad Autónoma de Buenos Aires	Gran Buenos Aires Norte*	Gran Buenos Aires Oeste**	Gran Buenos Aires Sur ***	Resto de la Provincia de Buenos Aires	Otro lugar	
AGRONOMÍA	2.629	604	600	227	364	64	4.488
ARQUITECTURA DISEÑO Y URBANISMO	14.574	3.576	3.934	2.835	812	17	25.748
CIENCIAS ECONÓMICAS	19.240	4.162	4.549	7.190	1.190	46	36.377
CIENCIAS EXACTAS Y NATURALES	4.136	1.006	1.101	709	153	15	7.120
CIENCIAS SOCIALES	13.682	2.010	2.667	2.892	710	55	22.016
CIENCIAS VETERINARIAS	2.109	478	1.068	408	216	4	4.283
DERECHO	13.247	2.247	3.358	3.767	1.156	15	23.790
FARMACIA Y BIOQUÍMICA	2.284	454	1.051	955	221	5	4.970
FILOSOFÍA Y LETRAS	9.960	1.125	2.031	1.710	436	27	15.289
INGENIERÍA	5.137	1.135	916	1.374	124	12	8.698
MEDICINA	11.991	2.002	4.519	4.490	1.188	8	24.198
ODONTOLOGÍA	998	154	408	372	113	1	2.046
PSICOLOGÍA	8.167	1.621	2.883	2.674	798	19	16.162
CICLO BÁSICO COMÚN	31.347	8.645	11.181	11.802	4.449	21	67.445
RECTORADO	187	22	32	50	11	0	302
Total	139.688	29.241	40.298	41.455	11.941	309	262.932

\*Partidos de Vicente López, San Isidro, San Fernando, Tigre, Pilar y Escobar.

\*\* Partidos de Hurlingham, Ituzaingó, José C. Paz, La Matanza, Malvinas Argentinas, Merlo, Moreno, Morón, San Martín, San Miguel, Tres de Febrero, General Rodríguez, Luján, General Las Heras y Marcos Paz.

\*\*\* Partidos de Almirante Brown, Avellaneda, Berazategui, Berisso, Cañuelas, Ensenada, Esteban Echeverría, Ezeiza, Florencio Varela, Lanús, Lomas de Zamora, Presidente Perón, Quilmes, San Vicente y La Plata.

**Cuadro 9. Estudiantes de grado según lugar de residencia por Unidad Académica. Porcentajes.**

Unidad Académica	Lugar de residencia durante el período de clases						Total
	Ciudad Autónoma de Buenos Aires	Gran Buenos Aires Norte*	Gran Buenos Aires Oeste**	Gran Buenos Aires Sur ***	Resto de la Provincia de Buenos Aires	Otro lugar	
AGRONOMÍA	58,6%	13,5%	13,4%	5,1%	8,1%	1,4%	100,0%
ARQUITECTURA DISEÑO Y URBANISMO	56,6%	13,9%	15,3%	11,0%	3,2%	0,1%	100,0%
CIENCIAS ECONÓMICAS	52,9%	11,4%	12,5%	19,8%	3,3%	0,1%	100,0%
CIENCIAS EXACTAS Y NATURALES	58,1%	14,1%	15,5%	10,0%	2,1%	0,2%	100,0%
CIENCIAS SOCIALES	62,1%	9,1%	12,1%	13,1%	3,2%	0,2%	100,0%
CIENCIAS VETERINARIAS	49,2%	11,2%	24,9%	9,5%	5,0%	0,1%	100,0%
DERECHO	55,7%	9,4%	14,1%	15,8%	4,9%	0,1%	100,0%
FARMACIA Y BIOQUÍMICA	46,0%	9,1%	21,1%	19,2%	4,4%	0,1%	100,0%
FILOSOFÍA Y LETRAS	65,1%	7,4%	13,3%	11,2%	2,9%	0,2%	100,0%
INGENIERÍA	59,1%	13,0%	10,5%	15,8%	1,4%	0,1%	100,0%
MEDICINA	49,6%	8,3%	18,7%	18,6%	4,9%	0,0%	100,0%
ODONTOLOGÍA	48,8%	7,5%	19,9%	18,2%	5,5%	0,0%	100,0%
PSICOLOGÍA	50,5%	10,0%	17,8%	16,5%	4,9%	0,1%	100,0%
CICLO BÁSICO COMÚN	46,5%	12,8%	16,6%	17,5%	6,6%	0,0%	100,0%
RECTORADO	61,9%	7,3%	10,6%	16,6%	3,6%	0,0%	100,0%
Total	53,1%	11,1%	15,3%	15,8%	4,5%	0,1%	100,0%

\*Partidos de Vicente López, San Isidro, San Fernando, Tigre, Pilar y Escobar.

\*\* Partidos de Hurlingham, Ituzingó, José C. Paz, La Matanza, Malvinas Argentinas, Merlo, Moreno, Morón, San Martín, San Miguel, Tres de Febrero, General Rodríguez, Luján, General Las Heras y Marcos Paz.

\*\*\* Partidos de Almirante Brown, Avellaneda, Berazategui, Berisso, Cañuelas, Ensenada, Esteban Echeverría, Ezeiza, Florencio Varela, Lanús, Lomas de Zamora, Presidente Perón, Quilmes, San Vicente y La Plata.

**Cuadro 10. Estudiantes de grado según lugar de residencia durante el período de clases por lugar de residencia anterior al periodo de clases. Absolutos.**

Lugar de residencia anterior	Lugar de residencia durante el período de clases						Total
	Ciudad Autónoma de Buenos Aires	Gran Buenos Aires Norte*	Gran Buenos Aires Oeste**	Gran Buenos Aires Sur ***	Resto de la Provincia de Buenos Aires	Otro lugar	
Ciudad Aut Bs As	108.711	61	135	103	129	26	109.165
GBA Norte	634	28.406	26	6	3	2	29.077
GBA Oeste	2.188	66	39.568	34	9	1	41.866
GBA Sur	1.478	23	25	40.740	6	0	42.272
Resto provincia Bs As	14.422	249	180	194	11.618	11	26.674
Otro lugar	12.255	436	364	378	176	269	13.878
Total	139.688	29.241	40.298	41.455	11.941	309	262.932

\*Partidos de Vicente López, San Isidro, San Fernando, Tigre, Pilar y Escobar.

\*\* Partidos de Hurlingham, Ituzingó, José C. Paz, La Matanza, Malvinas Argentinas, Merlo, Moreno, Morón, San Martín, San Miguel, Tres de Febrero, General Rodríguez, Luján, General Las Heras y Marcos Paz.

\*\*\* Partidos de Almirante Brown, Avellaneda, Berazategui, Berisso, Cañuelas, Ensenada, Esteban Echeverría, Ezeiza, Florencio Varela, Lanús, Lomas de Zamora, Presidente Perón, Quilmes, San Vicente y La Plata.

**Cuadro 10. Estudiantes de grado según lugar de residencia durante el período de clases por lugar de residencia anterior al periodo de clases. Porcentajes.**

Lugar de residencia anterior	Lugar de residencia durante el período de clases						Total
	Ciudad Autónoma de Buenos Aires	Gran Buenos Aires Norte*	Gran Buenos Aires Oeste**	Gran Buenos Aires Sur ***	Resto de la Provincia de Buenos Aires	Otro lugar	
Ciudad Aut Bs As	99,6%	0,1%	0,1%	0,1%	0,1%	0,0%	100,0%
GBA Norte	2,2%	97,7%	0,1%	0,0%	0,0%	0,0%	100,0%
GBA Oeste	5,2%	0,2%	94,5%	0,1%	0,0%	0,0%	100,0%
GBA Sur	3,5%	0,1%	0,1%	96,4%	0,0%	0,0%	100,0%
Resto provincia Bs As	54,1%	0,9%	0,7%	0,7%	43,6%	0,0%	100,0%
Otro lugar	88,3%	3,1%	2,6%	2,7%	1,3%	1,9%	100,0%
Total	53,1%	11,1%	15,3%	15,8%	4,5%	0,1%	100,0%

\*Partidos de Vicente López, San Isidro, San Fernando, Tigre, Pilar y Escobar.

\*\* Partidos de Hurlingham, Ituzaingó, José C. Paz, La Matanza, Malvinas Argentinas, Merlo, Moreno, Morón, San Martín, San Miguel, Tres de Febrero, General Rodríguez, Luján, General Las Heras y Marcos Paz.

\*\*\* Partidos de Almirante Brown, Avellaneda, Berazategui, Berisso, Cañuelas, Ensenada, Esteban Echeverría, Ezeiza, Florencio Varela, Lanús, Lomas de Zamora, Presidente Perón, Quilmes, San Vicente y La Plata.







**Cuadro 12. Estudiantes de grado según dependencia institucional del establecimiento de enseñanza media por Unidad Académica. Absolutos.**

Unidad Académica	UBA	Otro Público	Privado	Del exterior estatal	Del exterior privado	Total
AGRONOMÍA	146	1.626	2.623	53	40	4.488
ARQUITECTURA DISEÑO Y URBANISMO	986	8.347	15.886	267	262	25.748
CIENCIAS ECONÓMICAS	1.446	11.605	22.915	248	163	36.377
CIENCIAS EXACTAS Y NATURALES	716	2.678	3.624	56	46	7.120
CIENCIAS SOCIALES	1.002	8.075	12.581	190	168	22.016
CIENCIAS VETERINARIAS	97	1.553	2.565	36	32	4.283
DERECHO	787	8.124	14.480	255	144	23.790
FARMACIA Y BIOQUÍMICA	163	1.958	2.766	62	21	4.970
FILOSOFÍA Y LETRAS	1.390	6.348	7.277	142	132	15.289
INGENIERÍA	599	2.738	5.140	136	85	8.698
MEDICINA	848	8.540	13.825	628	357	24.198
ODONTOLOGÍA	55	655	1.268	47	21	2.046
PSICOLOGÍA	584	5.945	9.373	151	109	16.162
CICLO BÁSICO COMÚN	2.062	25.737	36.529	1.817	1.300	67.445
RECTORADO	8	191	99	3	1	302
Total	10.889	94.120	150.951	4.091	2.881	262.932

**Cuadro 12. Estudiantes de grado según dependencia institucional del establecimiento de enseñanza media por Unidad Académica. Porcentajes.**

Unidad Académica	UBA	Otro Público	Privado	Del exterior estatal	Del exterior privado	Total
AGRONOMÍA	3,3%	36,2%	58,4%	1,2%	0,9%	100,0%
ARQUITECTURA DISEÑO Y URBANISMO	3,8%	32,4%	61,7%	1,0%	1,0%	100,0%
CIENCIAS ECONÓMICAS	4,0%	31,9%	63,0%	0,7%	0,4%	100,0%
CIENCIAS EXACTAS Y NATURALES	10,1%	37,6%	50,9%	0,8%	0,6%	100,0%
CIENCIAS SOCIALES	4,6%	36,7%	57,1%	0,9%	0,8%	100,0%
CIENCIAS VETERINARIAS	2,3%	36,3%	59,9%	0,8%	0,7%	100,0%
DERECHO	3,3%	34,1%	60,9%	1,1%	0,6%	100,0%
FARMACIA Y BIOQUÍMICA	3,3%	39,4%	55,7%	1,2%	0,4%	100,0%
FILOSOFÍA Y LETRAS	9,1%	41,5%	47,6%	0,9%	0,9%	100,0%
INGENIERÍA	6,9%	31,5%	59,1%	1,6%	1,0%	100,0%
MEDICINA	3,5%	35,3%	57,1%	2,6%	1,5%	100,0%
ODONTOLOGÍA	2,7%	32,0%	62,0%	2,3%	1,0%	100,0%
PSICOLOGÍA	3,6%	36,8%	58,0%	0,9%	0,7%	100,0%
CICLO BÁSICO COMÚN	3,1%	38,2%	54,2%	2,7%	1,9%	100,0%
RECTORADO	2,6%	63,2%	32,8%	1,0%	0,3%	100,0%
Total	4,1%	35,8%	57,4%	1,6%	1,1%	100,0%

Cuadro 13. Estudiantes de grado según año de egreso de la enseñanza media por Unidad Académica. Absolutos.

Unidad Académica	Año de egreso de la enseñanza media																					Total	
	antes de 1991	1991	1992	1993	1994	1995	1996	1997	1998	1999	2000	2001	2002	2003	2004	2005	2006	2007	2008	2009	2010		2011
ARQUITECTURA DISEÑO Y URBANISMO	631	136	187	231	294	405	498	621	821	1.048	1.264	1.651	1.990	2.414	2.547	2.668	2.605	2.422	2.157	1.149	9	0	25.748
CIENCIAS ECONÓMICAS	2.212	360	457	583	734	926	1.133	1.394	1.580	1.838	2.048	2.423	2.514	2.788	3.133	3.182	2.931	2.670	2.233	1.226	12	0	36.377
CIENCIAS EXACTAS Y NATURALES	530	67	72	80	111	130	186	185	257	285	296	380	485	621	586	613	591	621	669	342	13	0	7.120
CIENCIAS SOCIALES	1.206	208	224	310	406	503	576	715	916	1.088	1.255	1.492	1.665	1.969	1.883	1.847	1.795	1.617	1.445	884	12	0	22.016
CIENCIAS VETERINARIAS	308	42	68	81	94	134	133	168	225	270	287	335	337	354	288	318	287	262	191	98	3	0	4.283
DERECHO	1.756	148	187	223	264	314	438	492	668	853	1.082	1.259	1.593	2.248	2.475	2.394	2.327	2.037	1.856	1.167	9	0	23.790
FARMACIA Y BIOQUÍMICA	246	39	45	54	68	88	93	124	130	154	191	277	285	371	466	552	553	502	441	289	2	0	4.970
FILOSOFÍA Y LETRAS	2.225	186	220	286	349	448	478	585	635	763	822	971	986	1.051	1.050	1.006	1.009	902	789	486	42	0	15.289
INGENIERIA	372	61	63	74	93	135	170	218	296	358	400	569	635	682	720	791	784	915	860	494	8	0	8.698
MEDICINA	1.091	155	142	192	232	305	303	450	574	784	945	1.358	1.848	2.423	2.599	2.694	2.441	2.309	2.074	1.244	33	2	24.198
ODONTOLOGÍA	58	10	10	13	23	33	33	41	45	58	88	115	152	200	202	221	236	209	200	91	6	2	2.046
PSICOLOGÍA	1.487	142	188	235	280	358	396	474	564	655	855	972	1.189	1.299	1.532	1.392	1.336	1.230	1.016	554	8	0	16.162
CICLO BÁSICO COMÚN	1.707	154	183	212	268	351	396	507	710	792	1.018	1.236	1.310	1.747	2.203	2.965	3.607	4.639	7.321	14.510	21.274	335	67.445
RECTORADO	133	17	10	9	10	15	17	5	10	17	13	5	6	7	3	6	4	1	5	5	3	1	302
Total	14.377	1.769	2.090	2.633	3.295	4.226	4.972	6.129	7.587	9.153	10.785	13.282	15.281	18.497	20.073	21.072	20.890	20.726	21.559	22.752	21.444	340	262.932

Cuadro 13. Estudiantes de grado según año de egreso de la enseñanza media por Unidad Académica. Porcentajes.

Unidad Académica	Año de egreso de la enseñanza media																					Total	
	antes de 1991	1991	1992	1993	1994	1995	1996	1997	1998	1999	2000	2001	2002	2003	2004	2005	2006	2007	2008	2009	2010		2011
ARQUITECTURA DISEÑO Y URBANISMO	2,5%	0,5%	0,7%	0,9%	1,1%	1,6%	1,9%	2,4%	3,2%	4,1%	4,9%	6,4%	7,7%	9,4%	9,9%	10,4%	10,1%	9,4%	8,4%	4,5%	0,0%	0,0%	100,0%
CIENCIAS ECONÓMICAS	6,1%	1,0%	1,3%	1,6%	2,0%	2,5%	3,1%	3,8%	4,3%	5,1%	5,6%	6,7%	6,9%	7,7%	8,6%	8,7%	8,1%	7,3%	6,1%	3,4%	0,0%	0,0%	100,0%
CIENCIAS EXACTAS Y NATURALES	7,4%	0,9%	1,0%	1,1%	1,6%	1,8%	2,6%	2,6%	3,6%	4,0%	4,2%	5,3%	6,8%	8,7%	8,2%	8,6%	8,3%	8,7%	9,4%	4,8%	0,2%	0,0%	100,0%
CIENCIAS SOCIALES	5,5%	0,9%	1,0%	1,4%	1,8%	2,3%	2,6%	3,2%	4,2%	4,9%	5,7%	6,8%	7,6%	8,9%	8,6%	8,4%	8,2%	7,3%	6,6%	4,0%	0,1%	0,0%	100,0%
CIENCIAS VETERINARIAS	7,2%	1,0%	1,6%	1,9%	2,2%	3,1%	3,1%	3,9%	5,3%	6,3%	6,7%	7,8%	7,9%	8,3%	6,7%	7,4%	6,7%	6,1%	4,5%	2,3%	0,1%	0,0%	100,0%
DERECHO	7,4%	0,6%	0,8%	0,9%	1,1%	1,3%	1,8%	2,1%	2,8%	3,6%	4,5%	5,3%	6,7%	9,4%	10,4%	10,1%	9,8%	8,6%	7,8%	4,9%	0,0%	0,0%	100,0%
FARMACIA Y BIOQUÍMICA	4,9%	0,8%	0,9%	1,1%	1,4%	1,8%	1,9%	2,5%	2,6%	3,1%	3,8%	5,6%	5,7%	7,5%	9,4%	11,1%	11,1%	10,1%	8,9%	5,8%	0,0%	0,0%	100,0%
FILOSOFÍA Y LETRAS	14,6%	1,2%	1,4%	1,9%	2,3%	2,9%	3,1%	3,8%	4,2%	5,0%	5,4%	6,4%	6,4%	6,9%	6,9%	6,6%	6,6%	5,9%	5,2%	3,2%	0,3%	0,0%	100,0%
INGENIERIA	4,3%	0,7%	0,7%	0,9%	1,1%	1,6%	2,0%	2,5%	3,4%	4,1%	4,6%	6,5%	7,3%	7,8%	8,3%	9,1%	9,0%	10,5%	9,9%	5,7%	0,1%	0,0%	100,0%
MEDICINA	4,5%	0,6%	0,6%	0,8%	1,0%	1,3%	1,3%	1,9%	2,4%	3,2%	3,9%	5,6%	7,6%	10,0%	10,7%	11,1%	10,1%	9,5%	8,6%	5,1%	0,1%	0,0%	100,0%
ODONTOLOGÍA	2,8%	0,5%	0,5%	0,6%	1,1%	1,6%	1,6%	2,0%	2,2%	2,8%	4,3%	5,6%	7,4%	9,8%	9,9%	10,8%	11,5%	10,2%	9,8%	4,4%	0,3%	0,1%	100,0%
PSICOLOGÍA	9,2%	0,9%	1,2%	1,5%	1,7%	2,2%	2,5%	2,9%	3,5%	4,1%	5,3%	6,0%	7,4%	8,0%	9,5%	8,6%	8,3%	7,6%	6,3%	3,4%	0,0%	0,0%	100,0%
CICLO BÁSICO COMÚN	2,5%	0,2%	0,3%	0,3%	0,4%	0,5%	0,6%	0,8%	1,1%	1,2%	1,5%	1,8%	1,9%	2,6%	3,3%	4,4%	5,3%	6,9%	10,9%	21,5%	31,5%	0,5%	100,0%
RECTORADO	44,0%	5,6%	3,3%	3,0%	3,3%	5,0%	5,6%	1,7%	3,3%	5,6%	4,3%	1,7%	2,0%	2,3%	1,0%	2,0%	1,3%	0,3%	1,7%	1,7%	1,0%	0,3%	100,0%
Total	5,5%	0,7%	0,8%	1,0%	1,3%	1,6%	1,9%	2,3%	2,9%	3,5%	4,1%	5,1%	5,8%	7,0%	7,6%	8,0%	7,9%	7,9%	8,2%	8,7%	8,2%	0,1%	100,0%

Cuadro 14. Estudiantes de grado que declararon alguna discapacidad según sexo y tipo de discapacidad por Unidad Académica. Absolutos.

Unidad Académica	Varones							Mujeres							Total												
	No tiene discapacidad	Para ver. Ciego o dificultad severa para ver.	Para otr. Sordo o hipoacúsico	Para hablar (entonar/vocalizar)	Para usar brazos y manos / piernas y pies.	Alguna combinación	Otra	Total con alguna discapacidad	Total	No tiene discapacidad	Para ver. Ciego o dificultad severa para ver.	Para otr. Sordo o hipoacúsico	Para hablar (entonar/vocalizar)	Para usar brazos y manos / piernas y pies.	Alguna combinación	Otra	Total con alguna discapacidad	Total	No tiene discapacidad	Para ver. Ciego o dificultad severa para ver.	Para otr. Sordo o hipoacúsico	Para hablar (entonar/vocalizar)	Para usar brazos y manos / piernas y pies.	Alguna combinación	Otra	Total con alguna discapacidad	Total
AGRONOMÍA	2.677	3	1	2	9	1	11	27	2.704	1.775	1	3	0	1	0	4	9	1.784	4.452	4	4	2	10	1	16	36	4.488
ARQUITECTURA DISEÑO Y URBANISMO	10.029	2	13	1	13	0	30	59	10.088	16.669	11	14	0	12	2	27	51	16.680	25.636	3	27	11	25	2	52	110	25.748
CIENCIAS ECONÓMICAS	17.354	4	13	2	23	0	50	99	17.453	18.939	5	21	0	25	0	34	65	18.944	26.193	11	34	2	45	6	84	184	26.377
CIENCIAS EXACTAS Y NATURALES	3.737	0	3	0	12	0	15	30	3.767	3.335	2	21	0	10	1	3	18	3.353	7.072	2	5	0	22	1	18	48	7.120
CIENCIAS SOCIALES	7.553	3	6	0	18	3	23	61	7.614	14.308	8	13	1	30	2	40	34	14.402	21.801	17	19	11	48	7	63	125	22.016
CIENCIAS VETERINARIAS	1.091	0	0	0	2	0	3	7	1.098	3.155	2	0	0	0	3	13	30	3.185	4.246	2	6	0	8	3	18	37	4.283
DERECHO	9.286	7	8	2	38	5	54	112	9.398	14.286	8	12	1	41	4	60	128	14.322	23.552	15	20	3	77	9	114	238	23.790
FARMACIA Y BIOQUÍMICA	1.301	0	2	0	3	0	5	10	1.310	3.848	2	8	0	1	0	3	12	3.863	4.948	2	6	0	4	0	8	22	4.970
FILOSOFÍA Y LETRAS	5.431	12	8	0	16	6	30	72	5.503	9.684	9	16	0	25	9	43	102	9.786	15.115	21	24	0	41	15	73	174	15.289
INGENIERÍA	6.959	3	7	2	11	0	24	47	7.006	1.679	0	2	0	0	2	3	13	1.692	8.638	3	9	2	17	2	27	60	8.698
MEDICINA	6.450	3	5	2	16	2	21	48	6.499	17.650	4	17	1	29	3	54	99	17.699	24.050	7	22	3	38	5	75	148	24.198
ODONTOLÓGIA	438	0	1	0	0	1	0	2	440	1.601	1	1	0	0	2	1	5	1.608	2.039	1	2	0	3	1	7	7	2.046
PSICOLOGÍA	2.918	4	5	0	9	0	16	36	2.954	13.116	2	2	2	35	3	39	92	13.208	16.034	15	7	2	44	3	55	128	16.162
CICLO BÁSICO COMUN	29.336	86	30	8	48	13	104	229	29.765	49.391	25	42	1	72	17	132	239	49.630	68.927	61	72	8	100	30	229	518	67.445
RECTORADO	92	0	0	0	0	0	0	0	92	206	0	0	0	0	4	4	210	298	298	0	0	0	0	0	4	4	302
Total	101.851	75	102	19	218	38	388	840	102.691	189.212	79	157	8	279	53	455	1.029	189.241	281.063	154	259	25	497	91	843	1.889	282.932

Cuadro 14. Estudiantes de grado que declararon alguna discapacidad según sexo y tipo de discapacidad por Unidad Académica. Porcentajes.

Unidad Académica	Varones							Mujeres							Total												
	No tiene discapacidad	Para ver. Ciego o dificultad severa para ver	Para oír. Sordo o hipoacúsico	Para hablar (entonar/vocalizar)	Para usar brazos y manos / piernas y pies	Alguna combinación	Otra	Total con alguna discapacidad	Total	No tiene discapacidad	Para ver. Ciego o dificultad severa para ver	Para oír. Sordo o hipoacúsico	Para hablar (entonar/vocalizar)	Para usar brazos y manos / piernas y pies	Alguna combinación	Otra	Total con alguna discapacidad	Total	No tiene discapacidad	Para ver. Ciego o dificultad severa para ver	Para oír. Sordo o hipoacúsico	Para hablar (entonar/vocalizar)	Para usar brazos y manos / piernas y pies	Alguna combinación	Otra	Total con alguna discapacidad	Total
AGRONOMIA	99.0%	0.1%	0.0%	0.1%	0.3%	0.0%	0.4%	1.0%	100.0%	99.5%	0.1%	0.2%	0.0%	0.1%	0.0%	0.2%	0.5%	100.0%	99.2%	0.1%	0.1%	0.0%	0.2%	0.0%	0.3%	0.8%	100.0%
ARQUITECTURA DISEÑO Y URBANISMO	99.4%	0.0%	0.1%	0.0%	0.1%	0.0%	0.3%	0.6%	100.0%	99.7%	0.0%	0.1%	0.0%	0.1%	0.0%	0.1%	0.3%	100.0%	99.6%	0.0%	0.1%	0.0%	0.1%	0.0%	0.2%	0.4%	100.0%
CIENCIAS ECONÓMICAS	99.4%	0.0%	0.1%	0.0%	0.1%	0.0%	0.3%	0.6%	100.0%	99.6%	0.0%	0.1%	0.0%	0.1%	0.0%	0.2%	0.4%	100.0%	99.5%	0.0%	0.1%	0.0%	0.1%	0.0%	0.2%	0.5%	100.0%
CIENCIAS EXACTAS Y NATURALES	99.2%	0.0%	0.1%	0.0%	0.3%	0.0%	0.4%	0.8%	100.0%	99.5%	0.1%	0.1%	0.0%	0.3%	0.0%	0.1%	0.5%	100.0%	99.3%	0.0%	0.1%	0.0%	0.3%	0.0%	0.3%	0.7%	100.0%
CIENCIAS SOCIALES	99.2%	0.1%	0.1%	0.0%	0.2%	0.1%	0.3%	0.8%	100.0%	99.3%	0.1%	0.1%	0.0%	0.2%	0.0%	0.3%	0.7%	100.0%	99.3%	0.1%	0.1%	0.0%	0.2%	0.0%	0.3%	0.7%	100.0%
CIENCIAS VETERINARIAS	99.4%	0.0%	0.0%	0.0%	0.2%	0.0%	0.5%	0.6%	100.0%	99.1%	0.1%	0.2%	0.0%	0.2%	0.1%	0.4%	0.9%	100.0%	99.1%	0.0%	0.1%	0.0%	0.2%	0.1%	0.4%	0.9%	100.0%
DERECHO	98.8%	0.1%	0.1%	0.0%	0.4%	0.1%	0.6%	1.2%	100.0%	99.1%	0.1%	0.1%	0.0%	0.3%	0.0%	0.4%	0.9%	100.0%	99.0%	0.1%	0.1%	0.0%	0.3%	0.0%	0.5%	1.0%	100.0%
FARMACIA Y BIOQUÍMICA	99.2%	0.0%	0.2%	0.0%	0.2%	0.0%	0.4%	0.8%	100.0%	99.7%	0.1%	0.2%	0.0%	0.0%	0.0%	0.1%	0.3%	100.0%	99.0%	0.0%	0.2%	0.0%	0.1%	0.0%	0.2%	0.4%	100.0%
FILOSOFÍA Y LETRAS	98.7%	0.2%	0.1%	0.0%	0.3%	0.1%	0.5%	1.3%	100.0%	99.0%	0.1%	0.2%	0.0%	0.3%	0.1%	0.4%	1.0%	100.0%	98.9%	0.1%	0.2%	0.0%	0.3%	0.1%	0.5%	1.1%	100.0%
INGENIERIA	99.3%	0.0%	0.1%	0.0%	0.2%	0.0%	0.3%	0.7%	100.0%	99.2%	0.0%	0.1%	0.0%	0.4%	0.1%	0.2%	0.8%	100.0%	99.3%	0.0%	0.1%	0.0%	0.2%	0.0%	0.3%	0.7%	100.0%
MEDICINA	99.2%	0.0%	0.1%	0.0%	0.2%	0.0%	0.3%	0.6%	100.0%	99.4%	0.0%	0.1%	0.0%	0.1%	0.0%	0.3%	0.6%	100.0%	99.4%	0.0%	0.1%	0.0%	0.1%	0.0%	0.3%	0.6%	100.0%
ODONTOLÓGIA	99.5%	0.0%	0.2%	0.0%	0.0%	0.2%	0.0%	0.5%	100.0%	99.7%	0.1%	0.1%	0.0%	0.0%	0.1%	0.3%	1.0%	100.0%	99.7%	0.0%	0.1%	0.0%	0.0%	0.1%	0.0%	0.3%	1.0%
PSICOLOGÍA	98.8%	0.1%	0.2%	0.0%	0.3%	0.1%	0.5%	1.2%	100.0%	99.3%	0.1%	0.0%	0.0%	0.3%	0.0%	0.3%	0.7%	100.0%	99.2%	0.1%	0.0%	0.0%	0.3%	0.0%	0.3%	0.8%	100.0%
PSICOLOGÍA BASICO COMUN	99.1%	0.1%	0.1%	0.0%	0.2%	0.0%	0.4%	0.9%	100.0%	99.3%	0.1%	0.1%	0.0%	0.2%	0.0%	0.3%	0.7%	100.0%	99.2%	0.1%	0.1%	0.0%	0.2%	0.0%	0.3%	0.8%	100.0%
RECTORADO	100.0%	0.0%	0.0%	0.0%	0.0%	0.0%	0.0%	0.0%	100.0%	98.1%	0.0%	0.0%	0.0%	0.0%	0.0%	1.9%	1.9%	100.0%	98.7%	0.0%	0.0%	0.0%	0.0%	0.0%	1.3%	1.3%	100.0%
Total	99.2%	0.1%	0.1%	0.0%	0.2%	0.0%	0.4%	0.8%	100.0%	99.4%	0.0%	0.1%	0.0%	0.2%	0.0%	0.3%	0.8%	100.0%	99.3%	0.1%	0.1%	0.0%	0.2%	0.0%	0.3%	0.7%	100.0%



Cuadro 15. Estudiantes de grado según año de inicio de los estudios en UBA por Unidad Académica. Absolutos.

Unidad Académica	Año de inicio de los estudios en UBA																				Sin respuesta	Total
	Hasta 1993	1994	1995	1996	1997	1998	1999	2000	2001	2002	2003	2004	2005	2006	2007	2008	2009	2010	2011			
AGRONOMIA	63	15	9	17	31	57	129	111	134	160	230	265	359	433	423	517	461	572	357	145	<b>4.488</b>	
ARQUITECTURA DISEÑO Y URBANISMO	308	113	128	136	223	263	359	494	750	930	1.268	1.806	2.375	2.593	2.797	2.893	2.926	2.891	2.247	248	<b>25.748</b>	
CIENCIAS ECONÓMICAS	1.351	273	343	493	913	927	1.354	1.385	1.508	1.805	2.273	2.515	2.716	3.169	3.221	3.182	3.313	2.968	2.128	540	<b>36.377</b>	
CIENCIAS EXACTAS Y NATURALES	308	37	56	73	96	123	138	172	223	239	347	426	560	580	627	602	692	825	648	348	<b>7.120</b>	
CIENCIAS SOCIALES	410	138	146	254	329	368	485	615	834	1.005	1.275	1.442	1.942	1.975	2.029	2.050	2.168	2.250	1.670	631	<b>22.016</b>	
CIENCIAS VETERINARIAS	201	34	46	70	87	110	112	140	214	229	340	349	381	301	315	335	335	308	236	140	<b>4.283</b>	
DERECHO	282	48	64	98	132	181	246	309	574	738	1.058	1.474	2.437	2.686	2.766	2.884	2.579	2.835	1.998	401	<b>23.790</b>	
FARMACIA Y BIOQUÍMICA	154	24	33	48	77	79	91	89	123	132	209	235	304	392	533	552	571	637	503	184	<b>4.970</b>	
FILOSOFÍA Y LETRAS	669	99	144	193	299	360	387	512	603	674	829	972	1.077	1.088	1.129	1.273	1.382	1.541	1.198	860	<b>15.289</b>	
INGENIERÍA	291	50	53	77	113	127	139	242	320	348	485	594	664	656	793	782	891	1.056	743	274	<b>8.698</b>	
MEDICINA	355	62	63	180	169	165	96	194	370	578	808	1.214	2.090	2.509	2.689	2.817	2.958	3.190	3.280	411	<b>24.198</b>	
ODONTOLOGÍA	17	6	4	6	9	13	18	12	24	34	48	88	135	198	220	228	264	304	369	49	<b>2.046</b>	
PSICOLOGÍA	274	59	62	106	171	195	260	386	449	676	903	1.165	1.315	1.533	1.656	1.599	1.816	1.952	1.313	272	<b>16.162</b>	
CICLO BÁSICO COMÚN	240	31	43	64	76	102	144	169	229	266	325	485	565	685	1.048	1.938	5.853	18.898	35.693	591	<b>67.445</b>	
RECTORADO	7	0	0	0	1	0	1	2	0	1	1	2	3	42	26	9	72	12	106	17	<b>302</b>	
<b>Total</b>	<b>4.930</b>	<b>989</b>	<b>1.194</b>	<b>1.815</b>	<b>2.726</b>	<b>3.070</b>	<b>3.959</b>	<b>4.832</b>	<b>6.355</b>	<b>7.815</b>	<b>10.399</b>	<b>13.032</b>	<b>16.923</b>	<b>18.840</b>	<b>20.272</b>	<b>21.661</b>	<b>26.281</b>	<b>40.239</b>	<b>52.489</b>	<b>5.111</b>	<b>262.932</b>	

Cuadro 15. Estudiantes de grado según año de inicio de los estudios en UBA por Unidad Académica. Porcentajes.

Unidad Académica	Año de inicio de los estudios en UBA																				Sin respuesta	Total
	Hasta 1993	1994	1995	1996	1997	1998	1999	2000	2001	2002	2003	2004	2005	2006	2007	2008	2009	2010	2011			
AGRONOMIA	1,4%	0,3%	0,2%	0,4%	0,7%	1,3%	2,9%	2,5%	3,0%	3,6%	5,1%	5,9%	8,0%	9,6%	9,4%	11,5%	10,3%	12,7%	8,0%	3,2%	100,0%	
ARQUITECTURA DISEÑO Y URBANISMO	1,2%	0,4%	0,5%	0,5%	0,9%	1,0%	1,4%	1,9%	2,9%	3,6%	4,9%	7,0%	9,2%	10,1%	10,9%	11,2%	11,4%	11,2%	8,7%	1,0%	100,0%	
CIENCIAS ECONÓMICAS	3,7%	0,8%	0,9%	1,4%	2,5%	2,5%	3,7%	3,8%	4,1%	5,0%	6,2%	6,9%	7,5%	8,7%	8,9%	8,7%	9,1%	8,2%	5,8%	1,5%	100,0%	
CIENCIAS EXACTAS Y NATURALES	4,3%	0,5%	0,8%	1,0%	1,3%	1,7%	1,9%	2,4%	3,1%	3,4%	4,9%	6,0%	7,9%	8,1%	8,8%	8,5%	9,7%	11,6%	9,1%	4,9%	100,0%	
CIENCIAS SOCIALES	1,9%	0,6%	0,7%	1,2%	1,5%	1,7%	2,2%	2,8%	3,8%	4,6%	5,8%	6,5%	8,8%	9,0%	9,2%	9,3%	9,8%	10,2%	7,6%	2,9%	100,0%	
CIENCIAS VETERINARIAS	4,7%	0,8%	1,1%	1,6%	2,0%	2,6%	2,6%	3,3%	5,0%	5,3%	7,9%	8,1%	8,9%	7,0%	7,4%	7,8%	7,8%	7,2%	5,5%	3,3%	100,0%	
DERECHO	1,2%	0,2%	0,3%	0,4%	0,6%	0,8%	1,0%	1,3%	2,4%	3,1%	4,4%	6,2%	10,2%	11,3%	11,6%	12,1%	10,8%	11,9%	8,4%	1,7%	100,0%	
FARMACIA Y BIOQUÍMICA	3,1%	0,5%	0,7%	1,0%	1,5%	1,6%	1,8%	1,8%	2,5%	2,7%	4,2%	4,7%	6,1%	7,9%	10,7%	11,1%	11,5%	12,8%	10,1%	3,7%	100,0%	
FILOSOFÍA Y LETRAS	4,4%	0,6%	0,9%	1,3%	2,0%	2,4%	2,5%	3,3%	3,9%	4,4%	5,4%	6,4%	7,0%	7,1%	7,4%	8,3%	9,0%	10,1%	7,8%	5,6%	100,0%	
INGENIERÍA	3,3%	0,6%	0,6%	0,9%	1,3%	1,5%	1,6%	2,8%	3,7%	4,0%	5,6%	6,8%	7,6%	7,5%	9,1%	9,0%	10,2%	12,1%	8,5%	3,2%	100,0%	
MEDICINA	1,5%	0,3%	0,3%	0,7%	0,7%	0,7%	0,4%	0,8%	1,5%	2,4%	3,3%	5,0%	8,6%	10,4%	11,1%	11,6%	12,2%	13,2%	13,6%	1,7%	100,0%	
ODONTOLOGÍA	0,8%	0,3%	0,2%	0,3%	0,4%	0,6%	0,9%	0,6%	1,2%	1,7%	2,3%	4,3%	6,6%	9,7%	10,8%	11,1%	12,9%	14,9%	18,0%	2,4%	100,0%	
PSICOLOGÍA	1,7%	0,4%	0,4%	0,7%	1,1%	1,2%	1,6%	2,4%	2,8%	4,2%	5,6%	7,2%	8,1%	9,5%	10,2%	9,9%	11,2%	12,1%	8,1%	1,7%	100,0%	
CICLO BÁSICO COMÚN	0,4%	0,0%	0,1%	0,1%	0,1%	0,2%	0,2%	0,3%	0,3%	0,4%	0,5%	0,7%	0,8%	1,0%	1,6%	2,9%	8,7%	28,0%	52,9%	0,9%	100,0%	
RECTORADO	2,3%	0,0%	0,0%	0,0%	0,3%	0,0%	0,3%	0,7%	0,0%	0,3%	0,3%	0,7%	1,0%	13,9%	8,6%	3,0%	23,8%	4,0%	35,1%	5,6%	100,0%	
<b>Total</b>	<b>1,9%</b>	<b>0,4%</b>	<b>0,5%</b>	<b>0,7%</b>	<b>1,0%</b>	<b>1,2%</b>	<b>1,5%</b>	<b>1,8%</b>	<b>2,4%</b>	<b>3,0%</b>	<b>4,0%</b>	<b>5,0%</b>	<b>6,4%</b>	<b>7,2%</b>	<b>7,7%</b>	<b>8,2%</b>	<b>10,0%</b>	<b>15,3%</b>	<b>20,0%</b>	<b>1,9%</b>	<b>100,0%</b>	

Cuadro 16. Estudiantes de grado que concluyeron el Ciclo Básico Común según sexo y cuatrimestres utilizados en completarlo por Unidad Académica. Absolutos.

Unidad Académica	Varones							Mujeres							Total						
	Cuatrimestres utilizados en completar el Ciclo Básico Común						Total	Cuatrimestres utilizados en completar el Ciclo Básico Común						Total	Cuatrimestres utilizados en completar el Ciclo Básico Común						Total
	1	2	3	4	5	6 y más		1	2	3	4	5	6 y más		1	2	3	4	5	6 y más	
AGRONOMÍA	131	775	612	331	126	214	2.189	143	527	293	154	36	100	1.253	274	1.302	905	485	162	314	3.442
ARQUITECTURA DISEÑO Y URBANISMO	220	3.417	2.788	1.598	577	662	9.262	300	6.722	4.000	1.955	621	637	14.235	520	10.139	6.788	3.553	1.198	1.299	23.497
CIENCIAS ECONÓMICAS	459	5.120	3.678	2.224	841	1.208	13.530	496	5.835	3.950	2.299	962	1.325	14.867	955	10.955	7.628	4.523	1.803	2.533	28.397
CIENCIAS EXACTAS Y NATURALES	179	1.607	702	346	105	127	3.066	136	1.450	687	322	107	105	2.807	315	3.057	1.389	668	212	232	5.673
CIENCIAS SOCIALES	348	3.634	1.541	571	152	272	6.518	642	7.861	2.647	806	279	475	12.710	990	11.495	4.188	1.377	431	747	19.228
CIENCIAS VETERINARIAS	26	313	282	181	74	64	940	57	951	789	543	216	225	2.781	83	1.264	1.071	724	290	289	3.721
DERECHO	564	4.440	1.998	863	300	493	8.658	775	7.267	2.993	1.142	379	752	13.308	1.339	11.707	4.991	2.005	679	1.245	21.966
FARMACIA Y BIOQUÍMICA	38	552	207	141	50	65	1.053	84	1.638	639	370	133	153	3.017	122	2.190	846	511	183	218	4.070
FILOSOFÍA Y LETRAS	410	2.199	893	360	102	193	4.157	551	4.660	1.488	508	151	337	7.695	961	6.859	2.381	868	253	530	11.852
INGENIERÍA	245	3.024	1.656	764	230	205	6.124	54	786	380	151	46	43	1.460	299	3.810	2.036	915	276	248	7.584
MEDICINA	174	2.627	1.260	910	330	407	5.708	619	6.474	3.519	2.444	1.018	1.107	15.181	793	9.101	4.779	3.354	1.348	1.514	20.889
ODONTOLOGÍA	16	118	83	71	29	25	342	44	434	334	262	122	134	1.330	60	552	417	333	151	159	1.672
PSICOLOGÍA	159	1.018	723	350	135	184	2.569	515	5.045	3.433	1.584	623	773	11.973	674	6.063	4.156	1.934	758	957	14.542
CICLO BÁSICO COMÚN	251	490	1.710	300	290	163	3.204	503	7.10	2.654	448	488	238	5.041	754	1.200	4.364	748	778	401	8.245
RECTORADO	13	13	7	3	0	2	38	38	24	8	6	4	18	98	51	37	15	9	4	20	136
<b>Total</b>	<b>3.233</b>	<b>29.347</b>	<b>18.140</b>	<b>9.013</b>	<b>3.341</b>	<b>4.284</b>	<b>67.358</b>	<b>4.957</b>	<b>50.384</b>	<b>27.814</b>	<b>12.994</b>	<b>5.185</b>	<b>6.422</b>	<b>107.756</b>	<b>8.190</b>	<b>79.731</b>	<b>45.954</b>	<b>22.007</b>	<b>8.526</b>	<b>10.706</b>	<b>175.114</b>

Cuadro 16. Estudiantes de grado que concluyeron el Ciclo Básico Común según sexo y cuatrimestres utilizados en completarlo por Unidad Académica. Porcentajes.

Unidad Académica	Varones							Mujeres							Total						
	Cuatrimestres utilizados en completar el Ciclo Básico Común						Total	Cuatrimestres utilizados en completar el Ciclo Básico Común						Total	Cuatrimestres utilizados en completar el Ciclo Básico Común						Total
	1	2	3	4	5	6 y más		1	2	3	4	5	6 y más		1	2	3	4	5	6 y más	
AGRONOMÍA	6,0%	35,4%	28,0%	15,1%	5,8%	9,8%	100,0%	11,4%	42,1%	23,4%	12,3%	2,9%	8,0%	100,0%	8,0%	37,8%	26,3%	14,1%	4,7%	9,1%	100,0%
ARQUITECTURA DISEÑO Y URBANISMO	2,4%	36,9%	30,1%	17,3%	6,2%	7,1%	100,0%	2,1%	47,2%	28,1%	13,7%	4,4%	4,5%	100,0%	2,2%	43,2%	28,9%	15,1%	5,1%	5,5%	100,0%
CIENCIAS ECONÓMICAS	3,4%	37,8%	27,2%	16,4%	6,2%	8,9%	100,0%	3,3%	39,2%	26,6%	15,5%	6,5%	8,9%	100,0%	3,4%	38,6%	26,9%	15,9%	6,3%	8,9%	100,0%
CIENCIAS EXACTAS Y NATURALES	5,8%	52,4%	22,9%	11,3%	3,4%	4,1%	100,0%	4,8%	51,7%	24,5%	11,5%	3,8%	3,7%	100,0%	5,4%	52,1%	23,7%	11,4%	3,6%	4,0%	100,0%
CIENCIAS SOCIALES	5,3%	55,8%	23,6%	8,8%	2,3%	4,2%	100,0%	5,1%	61,8%	20,8%	6,3%	2,2%	3,7%	100,0%	5,1%	59,8%	21,8%	7,2%	2,2%	3,9%	100,0%
CIENCIAS VETERINARIAS	2,8%	33,3%	30,0%	19,3%	7,9%	6,8%	100,0%	2,0%	34,2%	28,4%	19,5%	7,8%	8,1%	100,0%	2,2%	34,0%	28,8%	19,5%	7,8%	7,8%	100,0%
DERECHO	6,6%	51,3%	23,1%	10,0%	3,5%	5,7%	100,0%	5,8%	54,6%	22,5%	8,6%	2,8%	5,7%	100,0%	6,1%	53,3%	22,7%	9,1%	3,1%	5,7%	100,0%
FARMACIA Y BIOQUÍMICA	3,6%	52,4%	19,7%	13,4%	4,7%	6,2%	100,0%	2,8%	54,3%	21,2%	12,3%	4,4%	5,1%	100,0%	3,0%	53,8%	20,8%	12,6%	4,5%	5,4%	100,0%
FILOSOFÍA Y LETRAS	9,9%	52,9%	21,5%	8,7%	2,5%	4,6%	100,0%	7,2%	60,6%	19,3%	6,6%	2,0%	4,4%	100,0%	8,1%	57,9%	20,1%	7,3%	2,1%	4,5%	100,0%
INGENIERÍA	4,0%	49,4%	27,0%	12,5%	3,8%	3,3%	100,0%	3,7%	53,8%	26,0%	10,3%	3,2%	2,9%	100,0%	3,9%	50,2%	26,8%	12,1%	3,6%	3,3%	100,0%
MEDICINA	3,0%	46,0%	22,1%	15,9%	5,8%	7,1%	100,0%	4,1%	42,6%	23,2%	16,1%	6,7%	7,3%	100,0%	3,8%	43,6%	22,9%	16,1%	6,5%	7,2%	100,0%
ODONTOLOGÍA	4,7%	34,5%	24,3%	20,8%	8,5%	7,3%	100,0%	3,3%	32,6%	25,1%	19,7%	9,2%	10,1%	100,0%	3,6%	33,0%	24,9%	19,9%	9,0%	9,5%	100,0%
PSICOLOGÍA	6,2%	39,6%	28,1%	13,6%	5,3%	7,2%	100,0%	4,3%	42,1%	28,7%	13,2%	5,2%	6,5%	100,0%	4,6%	41,7%	28,6%	13,3%	5,2%	6,8%	100,0%
CICLO BÁSICO COMÚN	7,8%	15,3%	53,4%	9,4%	9,1%	5,1%	100,0%	10,0%	14,1%	52,8%	8,9%	9,7%	4,7%	100,0%	9,1%	14,6%	52,9%	9,1%	9,4%	4,9%	100,0%
RECTORADO	34,2%	34,2%	18,4%	7,9%	0,0%	5,3%	100,0%	38,8%	24,5%	8,2%	6,1%	4,1%	18,4%	100,0%	37,5%	27,2%	11,0%	6,6%	2,9%	14,7%	100,0%
<b>Total</b>	<b>4,8%</b>	<b>43,6%</b>	<b>26,9%</b>	<b>13,4%</b>	<b>5,0%</b>	<b>6,4%</b>	<b>100,0%</b>	<b>4,6%</b>	<b>46,8%</b>	<b>25,8%</b>	<b>12,1%</b>	<b>4,8%</b>	<b>6,0%</b>	<b>100,0%</b>	<b>4,7%</b>	<b>45,3%</b>	<b>26,2%</b>	<b>12,6%</b>	<b>4,9%</b>	<b>6,1%</b>	<b>100,0%</b>

**Cuadro 17. Estudiantes de grado según tipo de actividad académica realizada\* por Unidad Académica. Absolutos.**

Unidad Académica	Tipo de actividad académica realizada					Total
	Cursado y/o aprobación de las asignaturas	Sólo rendición de exámenes finales	Elaboración y/o presentación de trabajos finales, tesis y/o tesinas	No tuvo actividad académica	Sin Respuesta	
AGRONOMÍA	3152	210	930	669	457	4488
ARQUITECTURA, DISEÑO Y URBANISMO	20139	1954	2455	3536	119	25748
CIENCIAS ECONÓMICAS	28797	548	2135	6879	153	36377
CIENCIAS EXACTAS Y NATURALES	4936	431	785	1508	245	7120
CIENCIAS SOCIALES	16311	1322	2628	3382	1001	22016
CIENCIAS VETERINARIAS	3466	283	134	508	26	4283
DERECHO	21632	308	938	1827	23	23790
FARMACIA Y BIOQUÍMICA	3868	482	149	608	12	4970
FILOSOFÍA Y LETRAS	10407	769	1527	3670	443	15289
INGENIERÍA	6939	433	1296	993	333	8698
MEDICINA	20762	1512	988	1845	79	24198
ODONTOLOGÍA	1898	47	148	98	3	2046
PSICOLOGÍA	13282	475	693	2328	77	16162
CICLO BÁSICO COMÚN	58203	2856	16	6386	0	67445
RECTORADO	266	6	18	29	1	302
Total	214058	11636	14840	34266	2972	262932

\*variable de respuesta múltiple.

**Cuadro 17. Estudiantes de grado según tipo de actividad académica realizada\* por Unidad Académica. Porcentajes.**

Unidad Académica	Tipo de actividad académica realizada					Total
	Cursado y/o aprobación de las asignaturas	Sólo rendición de exámenes finales	Elaboración y/o presentación de trabajos finales, tesis y/o tesinas	No tuvo actividad académica	Sin Respuesta	
AGRONOMÍA	70,2%	4,7%	20,7%	14,9%	10,2%	100,0%
ARQUITECTURA, DISEÑO Y URBANISMO	78,2%	7,6%	9,5%	13,7%	0,5%	100,0%
CIENCIAS ECONÓMICAS	79,2%	1,5%	5,9%	18,9%	0,4%	100,0%
CIENCIAS EXACTAS Y NATURALES	69,3%	6,1%	11,0%	21,2%	3,4%	100,0%
CIENCIAS SOCIALES	74,1%	6,0%	11,9%	15,4%	4,5%	100,0%
CIENCIAS VETERINARIAS	80,9%	6,6%	3,1%	11,9%	0,6%	100,0%
DERECHO	90,9%	1,3%	3,9%	7,7%	0,1%	100,0%
FARMACIA Y BIOQUÍMICA	77,8%	9,7%	3,0%	12,2%	0,2%	100,0%
FILOSOFÍA Y LETRAS	68,1%	5,0%	10,0%	24,0%	2,9%	100,0%
INGENIERÍA	79,8%	5,0%	14,9%	11,4%	3,8%	100,0%
MEDICINA	85,8%	6,2%	4,1%	7,6%	0,3%	100,0%
ODONTOLOGÍA	92,8%	2,3%	7,2%	4,8%	0,1%	100,0%
PSICOLOGÍA	82,2%	2,9%	4,3%	14,4%	0,5%	100,0%
CICLO BÁSICO COMÚN	86,3%	4,2%	0,0%	9,5%	0,0%	100,0%
RECTORADO	88,1%	2,0%	6,0%	9,6%	0,3%	100,0%
Total	81,4%	4,4%	5,6%	13,0%	1,1%	100,0%

\*variable de respuesta múltiple.

**Cuadro 18. Estudiantes de grado según inicio de sus estudios en UBA en una carrera diferente a la cursada actualmente y etapa del cambio por Unidad Académica actual. Absolutos.**

Unidad Académica	Inicio de estudios en UBA en una carrera diferente a la cursada actualmente y etapa del cambio					Total
	No inició los estudios en otra carrera	Sí inició los estudios en otra carrera				
		Etapa del cambio de carrera				
		En el CBC	En Facultad	Sin respuesta	Subtotal	
AGRONOMÍA	3.412	597	479	0	1.076	<b>4.488</b>
ARQUITECTURA DISEÑO Y URBANISMO	21.994	2.085	1.668	1	3.754	<b>25.748</b>
CIENCIAS ECONÓMICAS	30.482	3.156	2.736	3	5.895	<b>36.377</b>
CIENCIAS EXACTAS Y NATURALES	5.855	508	756	1	1.265	<b>7.120</b>
CIENCIAS SOCIALES	17.467	2.667	1.880	2	4.549	<b>22.016</b>
CIENCIAS VETERINARIAS	3.718	245	320	0	565	<b>4.283</b>
DERECHO	20.525	1.997	1.264	4	3.265	<b>23.790</b>
FARMACIA Y BIOQUÍMICA	4.081	326	561	2	889	<b>4.970</b>
FILOSOFÍA Y LETRAS	11.139	1.849	2.298	3	4.150	<b>15.289</b>
INGENIERÍA	7.448	453	796	1	1.250	<b>8.698</b>
MEDICINA	20.447	1.559	2.190	2	3.751	<b>24.198</b>
ODONTOLOGÍA	1.728	145	173	0	318	<b>2.046</b>
PSICOLOGÍA	12.826	1.721	1.613	2	3.336	<b>16.162</b>
CICLO BÁSICO COMÚN	55.896	9.458	2.080	11	11.549	<b>67.445</b>
RECTORADO	197	60	45	0	105	<b>302</b>
<b>Total</b>	<b>217.215</b>	<b>26.826</b>	<b>18.859</b>	<b>32</b>	<b>45.717</b>	<b>262.932</b>

**Cuadro 18. Estudiantes de grado según inicio de sus estudios en UBA en una carrera diferente a la cursada actualmente y etapa del cambio por Unidad Académica actual. Porcentajes.**

Unidad Académica	Inicio de estudios en UBA en una carrera diferente a la cursada actualmente y etapa del cambio					Total
	No inició los estudios en otra carrera	Sí inició los estudios en otra carrera				
		Etapa del cambio de carrera				
		En el CBC	En Facultad	Sin respuesta	Subtotal	
AGRONOMÍA	76,0%	13,3%	10,7%	0,0%	24,0%	<b>100,0%</b>
ARQUITECTURA DISEÑO Y URBANISMO	85,4%	8,1%	6,5%	0,0%	14,6%	<b>100,0%</b>
CIENCIAS ECONÓMICAS	83,8%	8,7%	7,5%	0,0%	16,2%	<b>100,0%</b>
CIENCIAS EXACTAS Y NATURALES	82,2%	7,1%	10,6%	0,0%	17,8%	<b>100,0%</b>
CIENCIAS SOCIALES	79,3%	12,1%	8,5%	0,0%	20,7%	<b>100,0%</b>
CIENCIAS VETERINARIAS	86,8%	5,7%	7,5%	0,0%	13,2%	<b>100,0%</b>
DERECHO	86,3%	8,4%	5,3%	0,0%	13,7%	<b>100,0%</b>
FARMACIA Y BIOQUÍMICA	82,1%	6,6%	11,3%	0,0%	17,9%	<b>100,0%</b>
FILOSOFÍA Y LETRAS	72,9%	12,1%	15,0%	0,0%	27,1%	<b>100,0%</b>
INGENIERÍA	85,6%	5,2%	9,2%	0,0%	14,4%	<b>100,0%</b>
MEDICINA	84,5%	6,4%	9,1%	0,0%	15,5%	<b>100,0%</b>
ODONTOLOGÍA	84,5%	7,1%	8,5%	0,0%	15,5%	<b>100,0%</b>
PSICOLOGÍA	79,4%	10,6%	10,0%	0,0%	20,6%	<b>100,0%</b>
CICLO BÁSICO COMÚN	82,9%	14,0%	3,1%	0,0%	17,1%	<b>100,0%</b>
RECTORADO	65,2%	19,9%	14,9%	0,0%	34,8%	<b>100,0%</b>
<b>Total</b>	<b>82,6%</b>	<b>10,2%</b>	<b>7,2%</b>	<b>0,0%</b>	<b>17,4%</b>	<b>100,0%</b>



Cuadro 19. Estudiantes de grado según razones declaradas por las cuales realizo el cambio de Carrera en la UBA\*, por Unidad Académica. Absolutos.

Unidad Académica	Porque la cantidad de horas de cursada de la carrera anterior no me permitía trabajar	Porque conocí otra carrera/ disciplina en la que me interesa desarrollarme	Porque la actual carrera me permite desempeñarme en otros países con mayor facilidad	Porque la carrera actual está más relacionada con mis habilidades personales	Porque la carrera anterior me resultaba demasiado costosa económicamente	Porque me di cuenta que no me interesaba el ejercicio profesional de la carrera que había elegido antes	Porque la carrera anterior me resultaba difícil	Porque tengo conocidos, amigos o familiares que estudian la actual carrera	Porque la carrera actual me gusta/ me interesa más	Para continuar la tradición familiar	Porque la actual carrera tiene mayor prestigio social	Porque la actual carrera significa una elección personal independiente de cualquier influencia o imposición familiar	Porque me di cuenta que mi "vocación" era otra	Porque la actual carrera me brinda mayor salida laboral	Otros motivos	Total Estudiantes de grado
AGRONOMIA	152	670	36	390	54	440	132	35	593	17	10	123	369	123	232	1.076
ARQUITECTURA DISEÑO Y URBANISMO	182	2.667	183	2.226	145	1.868	353	133	2.522	26	98	574	1.842	342	474	3.754
CIENCIAS ECONÓMICAS	851	3.521	350	2.648	272	2.183	811	241	2.961	67	255	441	1.464	1.388	828	5.895
CIENCIAS EXACTAS Y NATURALES	115	843	77	442	28	587	119	34	801	2	24	129	461	145	242	1.265
CIENCIAS SOCIALES	333	3.242	112	2.022	206	2.007	464	116	2.727	12	72	629	1.706	474	672	4.549
CIENCIAS VETERINARIAS	52	310	19	212	18	281	58	12	381	5	7	100	320	55	86	565
DERECHO	356	1.825	85	1.392	157	1.312	470	169	1.755	59	170	350	1.178	559	601	3.265
FARMACIA Y BIOQUÍMICA	111	540	35	291	46	384	116	23	509	4	12	77	262	197	139	889
FILOSOFÍA Y LETRAS	367	2.760	83	1.557	211	1.629	306	61	2.461	15	38	587	1.473	269	783	4.150
INGENIERÍA	136	856	92	560	30	535	133	53	773	13	51	101	383	222	157	1.250
MEDICINA	651	2.053	140	1.302	389	1.322	666	141	1.979	25	99	546	1.371	471	791	3.751
ODONTOLOGÍA	29	181	16	126	16	108	45	32	175	6	5	38	103	58	67	318
PSICOLOGÍA	339	2.116	52	1.636	193	1.586	374	53	2.093	10	48	605	1.603	210	497	3.336
CICLO BÁSICO COMÚN	1.136	7.557	628	5.333	716	4.208	1.705	427	6.668	111	409	1.843	4.243	1.634	1.918	11.549
RECTORADO	22	25	0	20	4	17	9	5	21	0	0	6	8	17	54	105
<b>Total</b>	<b>4.832</b>	<b>29.166</b>	<b>1.908</b>	<b>20.157</b>	<b>2.485</b>	<b>18.467</b>	<b>5.761</b>	<b>1.535</b>	<b>26.419</b>	<b>372</b>	<b>1.298</b>	<b>6.149</b>	<b>16.786</b>	<b>6.164</b>	<b>7.541</b>	<b>45.717</b>

\*variable de respuesta múltiple

Cuadro 19. Estudiantes de grado según razones declaradas por las cuales realizo el cambio de Carrera en la UBA\*, por Unidad Académica. Porcentajes.

Unidad Académica	Porque la cantidad de horas de cursada de la carrera anterior no me permitía trabajar	Porque conocí otra carrera/ disciplina en la que me interesa desarrollarme	Porque la actual carrera me permite desempeñarme en otros países con mayor facilidad	Porque la carrera actual está más relacionada con mis habilidades personales	Porque la carrera anterior me resultaba demasiado costosa económicamente	Porque me di cuenta que no me interesaba el ejercicio profesional de la carrera que había elegido antes	Porque la carrera anterior me resultaba difícil	Porque tengo conocidos, amigos o familiares que estudian la actual carrera	Porque la carrera actual me gusta/ me interesa más	Para continuar la tradición familiar	Porque la actual carrera tiene mayor prestigio social	Porque la actual carrera significa una elección personal independiente de cualquier influencia o imposición familiar	Porque me di cuenta que mi "vocación" era otra	Porque la actual carrera me brinda mayor salida laboral	Otros motivos	Total Estudiantes de grado
AGRONOMIA	14.1%	62.3%	3.3%	36.2%	5.0%	40.9%	12.3%	3.3%	55.1%	1.6%	0.9%	11.4%	34.3%	11.4%	21.6%	100.0%
ARQUITECTURA DISEÑO Y URBANISMO	4.8%	71.0%	4.9%	59.3%	3.9%	49.8%	9.4%	3.5%	67.2%	0.7%	2.6%	15.3%	49.1%	9.1%	12.6%	100.0%
CIENCIAS ECONÓMICAS	14.4%	59.7%	5.9%	44.9%	4.6%	37.0%	13.8%	4.1%	50.2%	1.1%	4.3%	7.6%	24.8%	23.5%	14.0%	100.0%
CIENCIAS EXACTAS Y NATURALES	9.1%	66.6%	6.1%	34.9%	2.2%	46.4%	9.4%	2.7%	63.3%	0.2%	1.9%	10.2%	36.4%	11.5%	19.1%	100.0%
CIENCIAS SOCIALES	7.3%	71.3%	2.5%	44.4%	4.5%	44.1%	10.2%	2.6%	59.9%	0.3%	1.6%	13.8%	37.5%	10.4%	14.8%	100.0%
CIENCIAS VETERINARIAS	9.2%	54.9%	3.4%	37.5%	3.2%	49.7%	10.3%	2.1%	67.4%	0.9%	1.2%	17.7%	56.6%	9.7%	15.2%	100.0%
DERECHO	10.9%	55.9%	2.6%	42.6%	4.8%	40.2%	14.4%	5.2%	53.8%	1.8%	5.2%	10.7%	36.1%	17.1%	18.4%	100.0%
FARMACIA Y BIOQUÍMICA	12.5%	60.7%	3.9%	32.7%	5.2%	43.2%	13.0%	2.6%	57.3%	0.4%	1.3%	8.7%	29.5%	22.2%	15.6%	100.0%
FILOSOFÍA Y LETRAS	8.8%	66.5%	2.0%	37.5%	5.1%	39.3%	7.4%	1.5%	59.3%	0.4%	0.9%	14.1%	35.5%	6.5%	18.9%	100.0%
INGENIERÍA	10.9%	68.5%	7.4%	44.8%	2.4%	42.8%	10.6%	4.2%	61.8%	1.0%	4.1%	8.1%	30.6%	17.8%	12.6%	100.0%
MEDICINA	17.4%	54.7%	3.7%	34.7%	10.4%	35.2%	17.8%	3.8%	52.8%	0.7%	2.6%	14.6%	36.6%	12.6%	21.1%	100.0%
ODONTOLOGÍA	9.1%	56.9%	5.0%	39.6%	5.0%	34.0%	14.2%	10.1%	55.0%	1.9%	1.6%	11.9%	32.4%	18.2%	21.1%	100.0%
PSICOLOGÍA	10.2%	63.4%	1.6%	49.0%	5.8%	47.5%	11.2%	1.6%	62.7%	0.3%	1.4%	18.1%	48.1%	6.3%	14.9%	100.0%
CICLO BÁSICO COMÚN	9.8%	65.4%	5.4%	46.2%	6.2%	36.4%	14.8%	3.7%	57.7%	1.0%	3.5%	16.0%	36.7%	14.1%	16.6%	100.0%
RECTORADO	21.0%	23.8%	0.0%	19.0%	3.8%	16.2%	8.6%	4.8%	20.0%	0.0%	0.0%	5.7%	7.6%	16.2%	51.4%	100.0%
<b>Total</b>	<b>10,6%</b>	<b>63,8%</b>	<b>4,2%</b>	<b>44,1%</b>	<b>5,4%</b>	<b>40,4%</b>	<b>12,6%</b>	<b>3,4%</b>	<b>57,8%</b>	<b>0,8%</b>	<b>2,8%</b>	<b>13,5%</b>	<b>36,7%</b>	<b>13,5%</b>	<b>16,5%</b>	<b>100,0%</b>

\*variable de respuesta múltiple

**Cuadro 20. Estudiantes de grado según otros estudios de grado completos en UBA y área de formación de la carrera concluida en UBA por Unidad Académica. Absolutos.**

Unidad Académica	Otros estudios de grado completos en UBA y área de formación						Total
	No completó otros estudios en UBA	Sí completó otros estudios en UBA				Sin respuesta	
		Área de formación de la carrera completa					
		Ciencias Biológicas y de la Salud	Ciencias Exactas, Tecnología y Diseño	Ciencias Sociales y Humanas	Subtotal		
AGRONOMÍA	4.367	81	5	35	121	0	<b>4.488</b>
ARQUITECTURA DISEÑO Y URBANISMO	25.411	23	292	22	337	0	<b>25.748</b>
CIENCIAS ECONÓMICAS	34.488	23	25	1.841	1.889	0	<b>36.377</b>
CIENCIAS EXACTAS Y NATURALES	6.706	217	171	26	414	0	<b>7.120</b>
CIENCIAS SOCIALES	20.893	18	13	1.092	1.123	0	<b>22.016</b>
CIENCIAS VETERINARIAS	4.236	41	2	4	47	0	<b>4.283</b>
DERECHO	22.755	44	30	960	1.034	1	<b>23.790</b>
FARMACIA Y BIOQUÍMICA	4.758	203	4	5	212	0	<b>4.970</b>
FILOSOFÍA Y LETRAS	14.407	110	98	673	881	1	<b>15.289</b>
INGENIERÍA	8.588	3	93	14	110	0	<b>8.698</b>
MEDICINA	23.870	281	13	34	328	0	<b>24.198</b>
ODONTOLOGÍA	2.012	31	2	1	34	0	<b>2.046</b>
PSICOLOGÍA	15.035	43	33	1.051	1.127	0	<b>16.162</b>
CICLO BÁSICO COMÚN	66.982	124	57	282	463	0	<b>67.445</b>
RECTORADO	293	4	0	5	9	0	<b>302</b>
<b>Total</b>	<b>254.801</b>	<b>1.246</b>	<b>838</b>	<b>6.045</b>	<b>8.129</b>	<b>2</b>	<b>262.932</b>

**Cuadro 20. Estudiantes de grado según otros estudios de grado completos en UBA y área de formación de la carrera concluida en UBA por Unidad Académica. Porcentajes.**

Unidad Académica	Otros estudios de grado completos en UBA y área de formación						Total
	No completó otros estudios en UBA	Sí completó otros estudios en UBA				Sin respuesta	
		Área de formación de la carrera completa					
		Ciencias Biológicas y de la Salud	Ciencias Exactas, Tecnología y Diseño	Ciencias Sociales y Humanas	Subtotal		
AGRONOMÍA	97,3%	1,8%	0,1%	0,8%	2,7%	0,0%	<b>100,0%</b>
ARQUITECTURA DISEÑO Y URBANISMO	98,7%	0,1%	1,1%	0,1%	1,3%	0,0%	<b>100,0%</b>
CIENCIAS ECONÓMICAS	94,8%	0,1%	0,1%	5,1%	5,2%	0,0%	<b>100,0%</b>
CIENCIAS EXACTAS Y NATURALES	94,2%	3,0%	2,4%	0,4%	5,8%	0,0%	<b>100,0%</b>
CIENCIAS SOCIALES	94,9%	0,1%	0,1%	5,0%	5,1%	0,0%	<b>100,0%</b>
CIENCIAS VETERINARIAS	98,9%	1,0%	0,0%	0,1%	1,1%	0,0%	<b>100,0%</b>
DERECHO	95,6%	0,2%	0,1%	4,0%	4,3%	0,0%	<b>100,0%</b>
FARMACIA Y BIOQUÍMICA	95,7%	4,1%	0,1%	0,1%	4,3%	0,0%	<b>100,0%</b>
FILOSOFÍA Y LETRAS	94,2%	0,7%	0,6%	4,4%	5,8%	0,0%	<b>100,0%</b>
INGENIERÍA	98,7%	0,0%	1,1%	0,2%	1,3%	0,0%	<b>100,0%</b>
MEDICINA	98,6%	1,2%	0,1%	0,1%	1,4%	0,0%	<b>100,0%</b>
ODONTOLOGÍA	98,3%	1,5%	0,1%	0,0%	1,7%	0,0%	<b>100,0%</b>
PSICOLOGÍA	93,0%	0,3%	0,2%	6,5%	7,0%	0,0%	<b>100,0%</b>
CICLO BÁSICO COMÚN	99,3%	0,2%	0,1%	0,4%	0,7%	0,0%	<b>100,0%</b>
RECTORADO	97,0%	1,3%	0,0%	1,7%	3,0%	0,0%	<b>100,0%</b>
<b>Total</b>	<b>96,9%</b>	<b>0,5%</b>	<b>0,3%</b>	<b>2,3%</b>	<b>3,1%</b>	<b>0,0%</b>	<b>100,0%</b>

**Cuadro 21. Estudiantes de grado que cursan carreras simultáneas por Unidad Académica. Absolutos.**

Unidad Académica	En la misma Unidad Académica				En distintas Unidades Académicas			
	2 carreras	3 carreras	más de 3 carreras	Total	2 carreras	3 carreras	más de 3 carreras	Total
AGRONOMÍA	262	13	0	275	238	6	2	246
ARQUITECTURA DISEÑO Y URBANISMO	653	7	0	660	577	15	0	592
CIENCIAS ECONÓMICAS	2.482	64	1	2.547	835	27	0	862
CIENCIAS EXACTAS Y NATURALES	848	36	7	891	527	13	2	542
CIENCIAS SOCIALES	736	13	0	749	947	12	1	960
CIENCIAS VETERINARIAS	60	0	0	60	92	0	0	92
DERECHO	524	3	0	527	348	3	0	351
FARMACIA Y BIOQUÍMICA	361	2	0	363	170	3	0	173
FILOSOFÍA Y LETRAS	810	20	0	830	288	2	0	290
INGENIERÍA	899	25	0	924	53	0	0	53
MEDICINA	694	8	0	702	254	1	0	255
ODONTOLOGÍA	19	1	0	20	0	0	0	0
PSICOLOGÍA	176	0	0	176	27	0	0	27
CICLO BÁSICO COMÚN	2.674	56	5	2.735	557	8	1	566
RECTORADO	0	0	0	0	0	0	0	0
<b>Total</b>	<b>11.198</b>	<b>248</b>	<b>13</b>	<b>11.459</b>	<b>4.913</b>	<b>90</b>	<b>6</b>	<b>5.009</b>

**Cuadro 21. Estudiantes de grado que cursan carreras simultáneas por Unidad Académica. Porcentajes.**

Unidad Académica	En la misma Unidad Académica				En distintas Unidades Académicas			
	2 carreras	3 carreras	más de 3 carreras	Total	2 carreras	3 carreras	más de 3 carreras	Total
AGRONOMÍA	95,3%	4,7%	0,0%	100,0%	96,7%	2,4%	0,8%	100,0%
ARQUITECTURA DISEÑO Y URBANISMO	98,9%	1,1%	0,0%	100,0%	97,5%	2,5%	0,0%	100,0%
CIENCIAS ECONÓMICAS	97,4%	2,5%	0,0%	100,0%	96,9%	3,1%	0,0%	100,0%
CIENCIAS EXACTAS Y NATURALES	95,2%	4,0%	0,8%	100,0%	97,2%	2,4%	0,4%	100,0%
CIENCIAS SOCIALES	98,3%	1,7%	0,0%	100,0%	98,6%	1,3%	0,1%	100,0%
CIENCIAS VETERINARIAS	100,0%	0,0%	0,0%	100,0%	100,0%	0,0%	0,0%	100,0%
DERECHO	99,4%	0,6%	0,0%	100,0%	99,1%	0,9%	0,0%	100,0%
FARMACIA Y BIOQUÍMICA	99,4%	0,6%	0,0%	100,0%	98,3%	1,7%	0,0%	100,0%
FILOSOFÍA Y LETRAS	97,6%	2,4%	0,0%	100,0%	99,3%	0,7%	0,0%	100,0%
INGENIERÍA	97,3%	2,7%	0,0%	100,0%	100,0%	0,0%	0,0%	100,0%
MEDICINA	98,9%	1,1%	0,0%	100,0%	99,6%	0,4%	0,0%	100,0%
ODONTOLOGÍA	95,0%	5,0%	0,0%	100,0%	0,0%	0,0%	0,0%	0,0%
PSICOLOGÍA	100,0%	0,0%	0,0%	100,0%	100,0%	0,0%	0,0%	100,0%
CICLO BÁSICO COMÚN	97,8%	2,0%	0,2%	100,0%	98,4%	1,4%	0,2%	100,0%
RECTORADO	0,0%	0,0%	0,0%	0,0%	0,0%	0,0%	0,0%	0,0%
<b>Total</b>	97,7%	2,2%	0,1%	100,0%	98,1%	1,8%	0,1%	100,0%

**Cuadro 22. Estudiantes de grado que realizaron otros estudios superiores, completos o incompletos, fuera de UBA\* según tipo y régimen de la institución en la que los realizaron, por Unidad Académica. Absolutos.**

Unidad Académica	Incompletos					Completos				
	Tipo y régimen de la institución				Total	Tipo y régimen de la institución				Total
	Universidad Pública	Universidad Privada	Instituto Superior no universitario	En el extranjero		Universidad Pública	Universidad Privada	Instituto Superior no universitario	En el extranjero	
Agronomía	165	137	143	5	450	27	49	174	10	260
Arquitectura, Diseño y Urbanismo	669	474	720	53	1.916	54	132	720	30	936
Ciencias Económicas	618	694	635	31	1.978	130	291	861	43	1.325
Ciencias Exactas y Naturales	248	132	244	8	632	60	54	201	20	335
Ciencias Sociales	657	577	1.099	36	2.369	111	276	1.307	31	1.725
Ciencias Veterinarias	85	70	112	4	271	13	20	147	4	184
Derecho	464	498	577	17	1.556	159	294	791	41	1.285
Farmacia y Bioquímica	79	74	113	3	269	18	36	185	2	241
Filosofía y Letras	738	442	1.302	49	2.531	251	403	1.605	51	2.310
Ingeniería	157	144	145	19	465	20	27	122	18	187
Medicina	380	324	592	55	1.351	113	168	1.076	63	1.420
Odontología	26	21	33	2	82	5	15	65	3	88
Psicología	411	334	740	17	1.502	124	208	1.171	22	1.525
Ciclo Básico Común	2.293	2.454	3.095	262	8.104	420	832	2.516	200	3.968
Rectorado	20	10	17	0	47	6	5	32	0	43
<b>Total</b>	<b>7.010</b>	<b>6.385</b>	<b>9.567</b>	<b>561</b>	<b>23.523</b>	<b>1.511</b>	<b>2.810</b>	<b>10.973</b>	<b>538</b>	<b>15.832</b>

\* En el caso de los estudiantes de grado que declararon más de una carrera, se consideró aquella donde alcanzó la situación académica más alta y se privilegió los estudios universitarios por sobre los no universitarios y el sector público sobre el sector privado.

**Cuadro 22. Estudiantes de grado que realizaron otros estudios superiores, completos o incompletos, fuera de UBA\* según tipo y régimen de la institución en la que los realizaron, por Unidad Académica. Porcentajes.**

Unidad Académica	Incompletos					Completos				
	Tipo y régimen de la institución				Total	Tipo y régimen de la institución				Total
	Universidad Pública	Universidad Privada	Instituto Superior no universitario	En el extranjero		Universidad Pública	Universidad Privada	Instituto Superior no universitario	En el extranjero	
Agronomía	36,7%	30,4%	31,8%	1,1%	100,0%	10,4%	18,8%	66,9%	3,8%	100,0%
Arquitectura, Diseño y Urbanismo	34,9%	24,7%	37,6%	2,8%	100,0%	5,8%	14,1%	76,9%	3,2%	100,0%
Ciencias Económicas	31,2%	35,1%	32,1%	1,6%	100,0%	9,8%	22,0%	65,0%	3,2%	100,0%
Ciencias Exactas y Naturales	39,2%	20,9%	38,6%	1,3%	100,0%	17,9%	16,1%	60,0%	6,0%	100,0%
Ciencias Sociales	27,7%	24,4%	46,4%	1,5%	100,0%	6,4%	16,0%	75,8%	1,8%	100,0%
Ciencias Veterinarias	31,4%	25,8%	41,3%	1,5%	100,0%	7,1%	10,9%	79,9%	2,2%	100,0%
Derecho	29,8%	32,0%	37,1%	1,1%	100,0%	12,4%	22,9%	61,6%	3,2%	100,0%
Farmacia y Bioquímica	29,4%	27,5%	42,0%	1,1%	100,0%	7,5%	14,9%	76,8%	0,8%	100,0%
Filosofía y Letras	29,2%	17,5%	51,4%	1,9%	100,0%	10,9%	17,4%	69,5%	2,2%	100,0%
Ingeniería	33,8%	31,0%	31,2%	4,1%	100,0%	10,7%	14,4%	65,2%	9,6%	100,0%
Medicina	28,1%	24,0%	43,8%	4,1%	100,0%	8,0%	11,8%	75,8%	4,4%	100,0%
Odontología	31,7%	25,6%	40,2%	2,4%	100,0%	5,7%	17,0%	73,9%	3,4%	100,0%
Psicología	27,4%	22,2%	49,3%	1,1%	100,0%	8,1%	13,6%	76,8%	1,4%	100,0%
Ciclo Básico Común	28,3%	30,3%	38,2%	3,2%	100,0%	10,6%	21,0%	63,4%	5,0%	100,0%
Rectorado	42,6%	21,3%	36,2%	0,0%	100,0%	14,0%	11,6%	74,4%	0,0%	100,0%
<b>Total</b>	<b>29,8%</b>	<b>27,1%</b>	<b>40,7%</b>	<b>2,4%</b>	<b>100,0%</b>	<b>9,5%</b>	<b>17,7%</b>	<b>69,3%</b>	<b>3,4%</b>	<b>100,0%</b>

\* En el caso de los estudiantes de grado que declararon más de una carrera, se consideró aquella donde alcanzó la situación académica más alta y se privilegió los estudios universitarios por sobre los no universitarios y el sector público sobre el sector privado.



**Cuadro 23. Estudiantes de grado que tienen beca según fuente que la proporciona por Unidad Académica. Absolutos.**

Unidad Académica	Fuente que proporciona o proporcionó la beca						Total
	Sólo UBA	Sólo Facultad	Sólo otra fuente	UBA y Facultad	Otras combinaciones	Sin respuesta	
Agronomía	73	3	21	4	3	55	<b>159</b>
Arquitectura, Diseño y Urbanismo	270	24	97	11	7	179	<b>588</b>
Ciencias Económicas	343	70	119	25	9	276	<b>842</b>
Ciencias Exactas y Naturales	197	69	73	17	18	253	<b>627</b>
Ciencias Sociales	503	168	74	53	12	370	<b>1.180</b>
Ciencias Veterinarias	77	6	40	1	4	48	<b>176</b>
Derecho	262	98	70	16	8	285	<b>739</b>
Farmacia y Bioquímica	95	4	62	2	3	96	<b>262</b>
Filosofía y Letras	290	30	34	40	16	112	<b>522</b>
Ingeniería	94	40	84	9	10	199	<b>436</b>
Medicina	331	23	200	14	10	282	<b>860</b>
Odontología	63	22	7	10	2	52	<b>156</b>
Psicología	222	21	57	23	2	110	<b>435</b>
Ciclo Básico Común	431	0	732	0	15	9	<b>1.187</b>
Rectorado	0	0	0	0	0	0	<b>0</b>
<b>Total</b>	<b>3.251</b>	<b>578</b>	<b>1.670</b>	<b>225</b>	<b>119</b>	<b>2.326</b>	<b>8.169</b>

**Cuadro 23. Estudiantes de grado que tienen beca según fuente que la proporciona por Unidad Académica. Porcentajes.**

Unidad Académica	Fuente que proporciona o proporcionó la beca						Total
	Sólo UBA	Sólo Facultad	Sólo otra fuente	UBA y Facultad	Otras combinaciones	Sin respuesta	
Agronomía	45,9%	1,9%	13,2%	2,5%	1,9%	34,6%	<b>100,0%</b>
Arquitectura, Diseño y Urbanismo	45,9%	4,1%	16,5%	1,9%	1,2%	30,4%	<b>100,0%</b>
Ciencias Económicas	40,7%	8,3%	14,1%	3,0%	1,1%	32,8%	<b>100,0%</b>
Ciencias Exactas y Naturales	31,4%	11,0%	11,6%	2,7%	2,9%	40,4%	<b>100,0%</b>
Ciencias Sociales	42,6%	14,2%	6,3%	4,5%	1,0%	31,4%	<b>100,0%</b>
Ciencias Veterinarias	43,8%	3,4%	22,7%	0,6%	2,3%	27,3%	<b>100,0%</b>
Derecho	35,5%	13,3%	9,5%	2,2%	1,1%	38,6%	<b>100,0%</b>
Farmacia y Bioquímica	36,3%	1,5%	23,7%	0,8%	1,1%	36,6%	<b>100,0%</b>
Filosofía y Letras	55,6%	5,7%	6,5%	7,7%	3,1%	21,5%	<b>100,0%</b>
Ingeniería	21,6%	9,2%	19,3%	2,1%	2,3%	45,6%	<b>100,0%</b>
Medicina	38,5%	2,7%	23,3%	1,6%	1,2%	32,8%	<b>100,0%</b>
Odontología	40,4%	14,1%	4,5%	6,4%	1,3%	33,3%	<b>100,0%</b>
Psicología	51,0%	4,8%	13,1%	5,3%	0,5%	25,3%	<b>100,0%</b>
Ciclo Básico Común	36,3%	0,0%	61,7%	0,0%	1,3%	0,8%	<b>100,0%</b>
Rectorado	0,0%	0,0%	0,0%	0,0%	0,0%	0,0%	<b>0,0%</b>
<b>Total</b>	<b>39,8%</b>	<b>7,1%</b>	<b>20,4%</b>	<b>2,8%</b>	<b>1,5%</b>	<b>28,5%</b>	<b>100,0%</b>

**Cuadro 24. Estudiantes de grado según desempeño y período de desempeño como Ayudante Alumno de la carrera\* que actualmente cursa por Unidad Académica. Absolutos.**

Unidad Académica	Desempeño como Ayudante Alumno de la carrera que actualmente cursa y período de desempeño					Total	
	No se desempeñó como Ayudante Alumno de la carrera actual	Sí se desempeñó como Ayudante Alumno de la carrera actual					
		Período de desempeño					
		Anterior a 2011	Durante 2011	Anterior y durante 2011	Sin respuesta		Subtotal
Agronomía	3.193	173	76	113	0	362	<b>3.555</b>
Arquitectura, Diseño y Urbanismo	23.364	910	642	582	2	2.136	<b>25.500</b>
Ciencias Económicas	33.558	1.352	507	420	0	2.279	<b>35.837</b>
Ciencias Exactas y Naturales	5.739	286	150	254	0	690	<b>6.429</b>
Ciencias Sociales	19.685	324	148	107	0	579	<b>20.264</b>
Ciencias Veterinarias	3.844	142	57	88	0	287	<b>4.131</b>
Derecho	21.979	503	345	195	0	1.043	<b>23.022</b>
Farmacia y Bioquímica	3.999	236	145	169	0	550	<b>4.549</b>
Filosofía y Letras	13.009	146	83	109	0	338	<b>13.347</b>
Ingeniería	7.738	325	122	204	1	652	<b>8.390</b>
Medicina	21.423	770	822	602	0	2.194	<b>23.617</b>
Odontología	1.497	88	106	79	0	273	<b>1.770</b>
Psicología	14.513	223	201	92	0	516	<b>15.029</b>
Ciclo Básico Común	0	0	0	0	0	0	<b>0</b>
Rectorado	0	0	0	0	0	0	<b>0</b>
<b>Total</b>	<b>173.541</b>	<b>5.478</b>	<b>3.404</b>	<b>3.014</b>	<b>3</b>	<b>11.899</b>	<b>185.440</b>

\*Pregunta realizada a estudiantes de grado en CARRERA que ya concluyeron el CBC y cursan una carrera de grado (no tecnicatura).

**Cuadro 24. Estudiantes de grado según desempeño y período de desempeño como Ayudante Alumno de la carrera\* que actualmente cursa por Unidad Académica. Porcentajes.**

Unidad Académica	Desempeño como Ayudante Alumno de la carrera que actualmente cursa y período de desempeño					Total	
	No se desempeñó como Ayudante Alumno de la carrera actual	Sí se desempeñó como Ayudante Alumno de la carrera actual					
		Período de desempeño					
		Anterior a 2011	Durante 2011	Anterior y durante 2011	Sin respuesta		Subtotal
Agronomía	89,8%	4,9%	2,1%	3,2%	0,0%	10,2%	100,0%
Arquitectura, Diseño y Urbanismo	91,6%	3,6%	2,5%	2,3%	0,0%	8,4%	100,0%
Ciencias Económicas	93,6%	3,8%	1,4%	1,2%	0,0%	6,4%	100,0%
Ciencias Exactas y Naturales	89,3%	4,4%	2,3%	4,0%	0,0%	10,7%	100,0%
Ciencias Sociales	97,1%	1,6%	0,7%	0,5%	0,0%	2,9%	100,0%
Ciencias Veterinarias	93,1%	3,4%	1,4%	2,1%	0,0%	6,9%	100,0%
Derecho	95,5%	2,2%	1,5%	0,8%	0,0%	4,5%	100,0%
Farmacia y Bioquímica	87,9%	5,2%	3,2%	3,7%	0,0%	12,1%	100,0%
Filosofía y Letras	97,5%	1,1%	0,6%	0,8%	0,0%	2,5%	100,0%
Ingeniería	92,2%	3,9%	1,5%	2,4%	0,0%	7,8%	100,0%
Medicina	90,7%	3,3%	3,5%	2,5%	0,0%	9,3%	100,0%
Odontología	84,6%	5,0%	6,0%	4,5%	0,0%	15,4%	100,0%
Psicología	96,6%	1,5%	1,3%	0,6%	0,0%	3,4%	100,0%
Ciclo Básico Común	0,0%	0,0%	0,0%	0,0%	0,0%	0,0%	0,0%
Rectorado	0,0%	0,0%	0,0%	0,0%	0,0%	0,0%	0,0%
<b>Total</b>	<b>93,6%</b>	<b>3,0%</b>	<b>1,8%</b>	<b>1,6%</b>	<b>0,0%</b>	<b>6,4%</b>	<b>100,0%</b>

\*Pregunta realizada a estudiantes de grado en CARRERA que ya concluyeron el CBC y cursan una carrera de grado (no tecnicatura).

**Cuadro 25. Estudiantes de grado que se desempeñan/desempeñaron como Ayudante Alumno de la carrera que actualmente cursa\* según condición de renta por Unidad Académica. Absolutos.**

Unidad Académica	Se desempeñó como Ayudante Alumno de la carrera actual en forma rentada	Se desempeñó como Ayudante Alumno de la carrera actual en forma ad honorem	Sin respuesta	Total
Agronomía	56	306	0	<b>362</b>
Arquitectura, Diseño y Urbanismo	235	1.899	2	<b>2.136</b>
Ciencias Económicas	36	2.243	0	<b>2.279</b>
Ciencias Exactas y Naturales	656	34	0	<b>690</b>
Ciencias Sociales	23	556	0	<b>579</b>
Ciencias Veterinarias	111	176	0	<b>287</b>
Derecho	5	1.038	0	<b>1.043</b>
Farmacia y Bioquímica	134	416	0	<b>550</b>
Filosofía y Letras	104	234	0	<b>338</b>
Ingeniería	215	436	1	<b>652</b>
Medicina	150	2.044	0	<b>2.194</b>
Odontología	15	258	0	<b>273</b>
Psicología	5	511	0	<b>516</b>
Ciclo Básico Común	0	0	<b>0</b>	<b>0</b>
Rectorado	0	0	<b>0</b>	<b>0</b>
<b>Total</b>	<b>1.745</b>	<b>10.151</b>	<b>3</b>	<b>11.899</b>

\*Pregunta realizada a estudiantes de grado en CARRERA que ya concluyeron el CBC y cursan una carrera de grado (no tecnicatura).

**Cuadro 25. Estudiantes de grado que se desempeñan/desempeñaron como Ayudante Alumno de la carrera que actualmente cursa\* según condición de renta por Unidad Académica. Porcentajes.**

Unidad Académica	Se desempeñó como Ayudante Alumno de la carrera actual en forma rentada	Se desempeñó como Ayudante Alumno de la carrera actual en forma ad honorem	Sin respuesta	Total
Agronomía	15,5%	84,5%	0,0%	<b>100,0%</b>
Arquitectura, Diseño y Urbanismo	11,0%	88,9%	0,1%	<b>100,0%</b>
Ciencias Económicas	1,6%	98,4%	0,0%	<b>100,0%</b>
Ciencias Exactas y Naturales	95,1%	4,9%	0,0%	<b>100,0%</b>
Ciencias Sociales	4,0%	96,0%	0,0%	<b>100,0%</b>
Ciencias Veterinarias	38,7%	61,3%	0,0%	<b>100,0%</b>
Derecho	0,5%	99,5%	0,0%	<b>100,0%</b>
Farmacia y Bioquímica	24,4%	75,6%	0,0%	<b>100,0%</b>
Filosofía y Letras	30,8%	69,2%	0,0%	<b>100,0%</b>
Ingeniería	33,0%	66,9%	0,2%	<b>100,0%</b>
Medicina	6,8%	93,2%	0,0%	<b>100,0%</b>
Odontología	5,5%	94,5%	0,0%	<b>100,0%</b>
Psicología	1,0%	99,0%	0,0%	<b>100,0%</b>
Ciclo Básico Común	0,0%	0,0%	0,0%	<b>0,0%</b>
Rectorado	0,0%	0,0%	0,0%	<b>0,0%</b>
<b>Total</b>	<b>14,7%</b>	<b>85,3%</b>	<b>0,0%</b>	<b>100,0%</b>

\*Pregunta realizada a estudiantes de grado en CARRERA que ya concluyeron el CBC y cursan una carrera de grado (no tecnicatura).

**Cuadro 26. Estudiantes de grado según participación en Proyectos y/o Equipos de investigación en la UBA como estudiante de la carrera que actualmente cursa\* y modalidad de participación por Unidad Académica. Absolutos.**

Unidad Académica	Participación en Proyectos y/o Equipos de investigación en la UBA como estudiante de la carrera que actualmente cursa						Total
	No participa ni participó en Proyectos y/o Equipos de Investigación en UBA	Participa y/o participó en UBA					
		Modalidad de participación					
		Con beca de la UBA	Con beca de otra fuente	Ad-honorem	Otras combinaciones	Subtotal	
Agronomía	3.005	23	16	478	33	550	<b>3.555</b>
Arquitectura, Diseño y Urbanismo	24.355	35	8	1.087	13	1.145	<b>25.500</b>
Ciencias Económicas	35.322	76	24	398	17	515	<b>35.837</b>
Ciencias Exactas y Naturales	5.114	93	72	984	166	1.315	<b>6.429</b>
Ciencias Sociales	18.955	37	11	1.225	37	1.309	<b>20.264</b>
Ciencias Veterinarias	3.838	13	3	264	13	293	<b>4.131</b>
Derecho	22.535	39	6	432	10	487	<b>23.022</b>
Farmacia y Bioquímica	4.123	30	11	341	44	426	<b>4.549</b>
Filosofía y Letras	11.087	97	36	2.009	118	2.260	<b>13.347</b>
Ingeniería	8.024	42	41	263	20	366	<b>8.390</b>
Medicina	22.850	12	4	730	21	767	<b>23.617</b>
Odontología	1.694	2	0	72	2	76	<b>1.770</b>
Psicología	14.427	12	10	571	9	602	<b>15.029</b>
Ciclo Básico Común	0	0	0	0	0	0	<b>0</b>
Rectorado	0	0	0	0	0	0	<b>0</b>
<b>Total</b>	<b>175.329</b>	<b>511</b>	<b>242</b>	<b>8.854</b>	<b>503</b>	<b>10.111</b>	<b>185.440</b>

\*Pregunta realizada a estudiantes de grado en CARRERA que ya concluyeron el CBC y cursan una carrera de grado (no tecnicatura).

**Cuadro 26. Estudiantes de grado según participación en Proyectos y/o Equipos de investigación en la UBA como estudiante de la carrera que actualmente cursa\* y modalidad de participación por Unidad Académica. Porcentajes.**

Unidad Académica	Participación en Proyectos y/o Equipos de investigación en la UBA como estudiante de la carrera que actualmente cursa						Total
	No participa ni participó en Proyectos y/o Equipos de Investigación en UBA	Participa y/o participó en UBA					
		Modalidad de participación					
		Con beca de la UBA	Con beca de otra fuente	Ad-honorem	Otras combinaciones	Subtotal	
Agronomía	84,5%	0,6%	0,5%	13,4%	0,9%	15,5%	<b>100,0%</b>
Arquitectura, Diseño y Urbanismo	95,5%	0,1%	0,0%	4,3%	0,1%	4,5%	<b>100,0%</b>
Ciencias Económicas	98,6%	0,2%	0,1%	1,1%	0,0%	1,4%	<b>100,0%</b>
Ciencias Exactas y Naturales	79,5%	1,4%	1,1%	15,3%	2,6%	20,5%	<b>100,0%</b>
Ciencias Sociales	93,5%	0,2%	0,1%	6,0%	0,2%	6,5%	<b>100,0%</b>
Ciencias Veterinarias	92,9%	0,3%	0,1%	6,4%	0,3%	7,1%	<b>100,0%</b>
Derecho	97,9%	0,2%	0,0%	1,9%	0,0%	2,1%	<b>100,0%</b>
Farmacia y Bioquímica	90,6%	0,7%	0,2%	7,5%	1,0%	9,4%	<b>100,0%</b>
Filosofía y Letras	83,1%	0,7%	0,3%	15,1%	0,9%	16,9%	<b>100,0%</b>
Ingeniería	95,6%	0,5%	0,5%	3,1%	0,2%	4,4%	<b>100,0%</b>
Medicina	96,8%	0,1%	0,0%	3,1%	0,1%	3,2%	<b>100,0%</b>
Odontología	95,7%	0,1%	0,0%	4,1%	0,1%	4,3%	<b>100,0%</b>
Psicología	96,0%	0,1%	0,1%	3,8%	0,1%	4,0%	<b>100,0%</b>
Ciclo Básico Común	0,0%	0,0%	0,0%	0,0%	0,0%	0,0%	<b>0,0%</b>
Rectorado	0,0%	0,0%	0,0%	0,0%	0,0%	0,0%	<b>0,0%</b>
<b>Total</b>	<b>94,5%</b>	<b>0,3%</b>	<b>0,1%</b>	<b>4,8%</b>	<b>0,3%</b>	<b>5,5%</b>	<b>100,0%</b>

\*Pregunta realizada a estudiantes de grado en CARRERA que ya concluyeron el CBC y cursan una carrera de grado (no tecnicatura).



**Cuadro 27. Estudiantes de grado según situación laboral actual y remuneración por Unidad Académica. Absolutos.**

Unidad Académica	Situación laboral actual y remuneración										Total
	Trabaja				No trabaja						
					No trabaja y no busca	No trabaja pero busca trabajo					
	Tiempo de búsqueda										
	Percibe remuneración	No percibe remuneración	Sin respuesta	Subtotal		Menos de 3 meses	Entre 3 y 6 meses	Más de 6 meses	Sin respuesta	Subtotal	
AGRONOMÍA	2.704	58	2	2.764	844	394	273	213	0	880	<b>4.488</b>
ARQUITECTURA DISEÑO Y URBANISMO	16.416	418	21	16.855	3.834	2.165	1.759	1.132	3	5.059	<b>25.748</b>
CIENCIAS ECONÓMICAS	29.913	194	12	30.119	2.443	1.796	1.164	853	2	3.815	<b>36.377</b>
CIENCIAS EXACTAS Y NATURALES	4.222	112	7	4.341	1.730	474	325	250	0	1.049	<b>7.120</b>
CIENCIAS SOCIALES	17.043	129	19	17.191	1.401	1.277	1.193	954	0	3.424	<b>22.016</b>
CIENCIAS VETERINARIAS	2.800	77	3	2.880	736	286	207	174	0	667	<b>4.283</b>
DERECHO	16.926	201	13	17.140	2.143	1.611	1.487	1.405	4	4.507	<b>23.790</b>
FARMACIA Y BIOQUÍMICA	2.759	69	0	2.828	1.329	395	233	184	1	813	<b>4.970</b>
FILOSOFÍA Y LETRAS	11.448	128	9	11.585	1.343	905	773	683	0	2.361	<b>15.289</b>
INGENIERÍA	5.329	61	8	5.398	2.111	647	341	201	0	1.189	<b>8.698</b>
MEDICINA	10.422	383	12	10.817	8.539	1.934	1.587	1.319	2	4.842	<b>24.198</b>
ODONTOLOGÍA	788	41	2	831	817	168	129	101	0	398	<b>2.046</b>
PSICOLOGÍA	11.496	232	15	11.743	1.655	1.132	920	710	2	2.764	<b>16.162</b>
CICLO BÁSICO COMÚN	28.156	1.773	32	29.961	17.088	9.908	6.650	3.827	11	20.396	<b>67.445</b>
RECTORADO	298	4	0	302	0				0	0	<b>302</b>
<b>Total</b>	<b>160.720</b>	<b>3.880</b>	<b>155</b>	<b>164.755</b>	<b>46.013</b>	<b>23.092</b>	<b>17.041</b>	<b>12.006</b>	<b>25</b>	<b>52.164</b>	<b>262.932</b>

**Cuadro 27. Estudiantes de grado según situación laboral actual y remuneración por Unidad Académica. Porcentajes.**

Unidad Académica	Situación laboral actual y remuneración										Total
	Trabaja				No trabaja						
					No trabaja y no busca	No trabaja pero busca trabajo					
	Tiempo de búsqueda										
	Percibe remuneración	No percibe remuneración	Sin respuesta	Subtotal		Menos de 3 meses	Entre 3 y 6 meses	Más de 6 meses	Sin respuesta	Subtotal	
AGRONOMÍA	60,2%	1,3%	0,0%	61,6%	18,8%	8,8%	6,1%	4,7%	0,0%	19,6%	100,0%
ARQUITECTURA DISEÑO Y URBANISMO	63,8%	1,6%	0,1%	65,5%	14,9%	8,4%	6,8%	4,4%	0,0%	19,6%	100,0%
CIENCIAS ECONÓMICAS	82,2%	0,5%	0,0%	82,8%	6,7%	4,9%	3,2%	2,3%	0,0%	10,5%	100,0%
CIENCIAS EXACTAS Y NATURALES	59,3%	1,6%	0,1%	61,0%	24,3%	6,7%	4,6%	3,5%	0,0%	14,7%	100,0%
CIENCIAS SOCIALES	77,4%	0,6%	0,1%	78,1%	6,4%	5,8%	5,4%	4,3%	0,0%	15,6%	100,0%
CIENCIAS VETERINARIAS	65,4%	1,8%	0,1%	67,2%	17,2%	6,7%	4,8%	4,1%	0,0%	15,6%	100,0%
DERECHO	71,1%	0,8%	0,1%	72,0%	9,0%	6,8%	6,3%	5,9%	0,0%	18,9%	100,0%
FARMACIA Y BIOQUÍMICA	55,5%	1,4%	0,0%	56,9%	26,7%	7,9%	4,7%	3,7%	0,0%	16,4%	100,0%
FILOSOFÍA Y LETRAS	74,9%	0,8%	0,1%	75,8%	8,8%	5,9%	5,1%	4,5%	0,0%	15,4%	100,0%
INGENIERÍA	61,3%	0,7%	0,1%	62,1%	24,3%	7,4%	3,9%	2,3%	0,0%	13,7%	100,0%
MEDICINA	43,1%	1,6%	0,0%	44,7%	35,3%	8,0%	6,6%	5,5%	0,0%	20,0%	100,0%
ODONTOLOGÍA	38,5%	2,0%	0,1%	40,6%	39,9%	8,2%	6,3%	4,9%	0,0%	19,5%	100,0%
PSICOLOGÍA	71,1%	1,4%	0,1%	72,7%	10,2%	7,0%	5,7%	4,4%	0,0%	17,1%	100,0%
CICLO BÁSICO COMÚN	41,7%	2,6%	0,0%	44,4%	25,3%	14,7%	9,9%	5,7%	0,0%	30,2%	100,0%
RECTORADO	98,7%	1,3%	0,0%	100,0%	0,0%	0,0%	0,0%	0,0%	0,0%	0,0%	100,0%
<b>Total</b>	<b>61,1%</b>	<b>1,5%</b>	<b>0,1%</b>	<b>62,7%</b>	<b>17,5%</b>	<b>8,8%</b>	<b>6,5%</b>	<b>4,6%</b>	<b>0,0%</b>	<b>19,8%</b>	<b>100,0%</b>

**Cuadro 28. Estudiantes de grado según fuente principal de ingresos con la que cubre sus gastos personales por Unidad Académica. Absolutos.**

Unidad Académica	Fuente principal de ingresos con la que cubre sus gastos personales				Total
	Trabajo o renta personal	Aporte de la familia	Becas	Otras fuentes	
AGRONOMÍA	2.492	1.860	37	99	<b>4.488</b>
ARQUITECTURA DISEÑO Y URBANISMO	14.744	10.647	71	286	<b>25.748</b>
CIENCIAS ECONÓMICAS	29.173	6.753	97	354	<b>36.377</b>
CIENCIAS EXACTAS Y NATURALES	3.493	3.159	351	117	<b>7.120</b>
CIENCIAS SOCIALES	16.243	5.402	129	242	<b>22.016</b>
CIENCIAS VETERINARIAS	2.396	1.763	48	76	<b>4.283</b>
DERECHO	15.548	7.700	134	408	<b>23.790</b>
FARMACIA Y BIOQUÍMICA	2.532	2.293	78	67	<b>4.970</b>
FILOSOFÍA Y LETRAS	10.750	4.022	212	305	<b>15.289</b>
INGENIERÍA	4.774	3.731	93	100	<b>8.698</b>
MEDICINA	8.923	14.700	152	423	<b>24.198</b>
ODONTOLOGÍA	629	1.363	28	26	<b>2.046</b>
PSICOLOGÍA	10.662	5.166	70	264	<b>16.162</b>
CICLO BÁSICO COMÚN	26.990	38.681	339	1.435	<b>67.445</b>
RECTORADO	297	2	0	3	<b>302</b>
<b>Total</b>	<b>149.646</b>	<b>107.242</b>	<b>1.839</b>	<b>4.205</b>	<b>262.932</b>

**Cuadro 28. Estudiantes de grado según fuente principal de ingresos con la que cubre sus gastos personales por Unidad Académica. Porcentajes.**

Unidad Académica	Fuente principal de ingresos con la que cubre sus gastos personales				Total
	Trabajo o renta personal	Aporte de la familia	Becas	Otras fuentes	
AGRONOMÍA	55,5%	41,4%	0,8%	2,2%	<b>100,0%</b>
ARQUITECTURA DISEÑO Y URBANISMO	57,3%	41,4%	0,3%	1,1%	<b>100,0%</b>
CIENCIAS ECONÓMICAS	80,2%	18,6%	0,3%	1,0%	<b>100,0%</b>
CIENCIAS EXACTAS Y NATURALES	49,1%	44,4%	4,9%	1,6%	<b>100,0%</b>
CIENCIAS SOCIALES	73,8%	24,5%	0,6%	1,1%	<b>100,0%</b>
CIENCIAS VETERINARIAS	55,9%	41,2%	1,1%	1,8%	<b>100,0%</b>
DERECHO	65,4%	32,4%	0,6%	1,7%	<b>100,0%</b>
FARMACIA Y BIOQUÍMICA	50,9%	46,1%	1,6%	1,3%	<b>100,0%</b>
FILOSOFÍA Y LETRAS	70,3%	26,3%	1,4%	2,0%	<b>100,0%</b>
INGENIERÍA	54,9%	42,9%	1,1%	1,1%	<b>100,0%</b>
MEDICINA	36,9%	60,7%	0,6%	1,7%	<b>100,0%</b>
ODONTOLOGÍA	30,7%	66,6%	1,4%	1,3%	<b>100,0%</b>
PSICOLOGÍA	66,0%	32,0%	0,4%	1,6%	<b>100,0%</b>
CICLO BÁSICO COMÚN	40,0%	57,4%	0,5%	2,1%	<b>100,0%</b>
RECTORADO	98,3%	0,7%	0,0%	1,0%	<b>100,0%</b>
<b>Total</b>	<b>56,9%</b>	<b>40,8%</b>	<b>0,7%</b>	<b>1,6%</b>	<b>100,0%</b>

**Cuadro 29. Estudiantes de grado que trabajan actualmente según años de antigüedad en el trabajo por Unidad Académica. Absolutos.**

Unidad Académica	Años de antigüedad en el trabajo actual										Total
	Menos de 1 año	1	2	3	4	5	6	7 a 11	12 y más	Sin respuesta	
AGRONOMÍA	548	573	316	291	215	176	124	278	241	2	<b>2.764</b>
ARQUITECTURA DISEÑO Y URBANISMO	4.087	4.178	2.240	1.667	1.252	896	716	1.256	546	17	<b>16.855</b>
CIENCIAS ECONÓMICAS	5.517	6.078	3.467	3.526	2.996	1.976	1.613	3.016	1.922	8	<b>30.119</b>
CIENCIAS EXACTAS Y NATURALES	934	871	559	397	385	232	206	427	324	6	<b>4.341</b>
CIENCIAS SOCIALES	3.785	3.617	2.242	1.855	1.447	1.085	795	1.391	958	16	<b>17.191</b>
CIENCIAS VETERINARIAS	422	550	374	319	232	201	168	387	225	2	<b>2.880</b>
DERECHO	3.238	3.521	2.352	1.871	1.526	979	846	1.575	1.222	10	<b>17.140</b>
FARMACIA Y BIOQUÍMICA	615	637	358	325	244	155	145	235	114	0	<b>2.828</b>
FILOSOFÍA Y LETRAS	2.173	2.090	1.341	1.113	971	709	606	1.219	1.355	8	<b>11.585</b>
INGENIERÍA	1.191	1.256	615	541	454	359	258	461	256	7	<b>5.398</b>
MEDICINA	2.324	2.250	1.499	1.157	888	650	504	921	613	11	<b>10.817</b>
ODONTOLOGÍA	191	133	119	92	78	41	48	87	40	2	<b>831</b>
PSICOLOGÍA	2.395	2.243	1.512	1.265	1.004	706	581	1.119	907	11	<b>11.743</b>
CICLO BÁSICO COMÚN	10.183	7.402	3.672	2.469	1.645	1.142	795	1.483	1.142	28	<b>29.961</b>
RECTORADO	0	9	8	10	15	11	16	66	167	0	<b>302</b>
<b>Total</b>	<b>37.603</b>	<b>35.408</b>	<b>20.674</b>	<b>16.898</b>	<b>13.352</b>	<b>9.318</b>	<b>7.421</b>	<b>13.921</b>	<b>10.032</b>	<b>128</b>	<b>164.755</b>

**Cuadro 29. Estudiantes de grado que trabajan actualmente según años de antigüedad en el trabajo por Unidad Académica. Porcentajes.**

Unidad Académica	Años de antigüedad en el trabajo actual										Total
	Menos de 1 año	1	2	3	4	5	6	7 a 11	12 y más	Sin respuesta	
AGRONOMÍA	19,8%	20,7%	11,4%	10,5%	7,8%	6,4%	4,5%	10,1%	8,7%	0,1%	<b>100,0%</b>
ARQUITECTURA DISEÑO Y URBANISMO	24,2%	24,8%	13,3%	9,9%	7,4%	5,3%	4,2%	7,5%	3,2%	0,1%	<b>100,0%</b>
CIENCIAS ECONÓMICAS	18,3%	20,2%	11,5%	11,7%	9,9%	6,6%	5,4%	10,0%	6,4%	0,0%	<b>100,0%</b>
CIENCIAS EXACTAS Y NATURALES	21,5%	20,1%	12,9%	9,1%	8,9%	5,3%	4,7%	9,8%	7,5%	0,1%	<b>100,0%</b>
CIENCIAS SOCIALES	22,0%	21,0%	13,0%	10,8%	8,4%	6,3%	4,6%	8,1%	5,6%	0,1%	<b>100,0%</b>
CIENCIAS VETERINARIAS	14,7%	19,1%	13,0%	11,1%	8,1%	7,0%	5,8%	13,4%	7,8%	0,1%	<b>100,0%</b>
DERECHO	18,9%	20,5%	13,7%	10,9%	8,9%	5,7%	4,9%	9,2%	7,1%	0,1%	<b>100,0%</b>
FARMACIA Y BIOQUÍMICA	21,7%	22,5%	12,7%	11,5%	8,6%	5,5%	5,1%	8,3%	4,0%	0,0%	<b>100,0%</b>
FILOSOFÍA Y LETRAS	18,8%	18,0%	11,6%	9,6%	8,4%	6,1%	5,2%	10,5%	11,7%	0,1%	<b>100,0%</b>
INGENIERÍA	22,1%	23,3%	11,4%	10,0%	8,4%	6,7%	4,8%	8,5%	4,7%	0,1%	<b>100,0%</b>
MEDICINA	21,5%	20,8%	13,9%	10,7%	8,2%	6,0%	4,7%	8,5%	5,7%	0,1%	<b>100,0%</b>
ODONTOLOGÍA	23,0%	16,0%	14,3%	11,1%	9,4%	4,9%	5,8%	10,5%	4,8%	0,2%	<b>100,0%</b>
PSICOLOGÍA	20,4%	19,1%	12,9%	10,8%	8,5%	6,0%	4,9%	9,5%	7,7%	0,1%	<b>100,0%</b>
CICLO BÁSICO COMÚN	34,0%	24,7%	12,3%	8,2%	5,5%	3,8%	2,7%	4,9%	3,8%	0,1%	<b>100,0%</b>
RECTORADO	0,0%	3,0%	2,6%	3,3%	5,0%	3,6%	5,3%	21,9%	55,3%	0,0%	<b>100,0%</b>
<b>Total</b>	<b>22,8%</b>	<b>21,5%</b>	<b>12,5%</b>	<b>10,3%</b>	<b>8,1%</b>	<b>5,7%</b>	<b>4,5%</b>	<b>8,4%</b>	<b>6,1%</b>	<b>0,1%</b>	<b>100,0%</b>

Cuadro 30. Estudiantes de grado que trabajan actualmente según sector al que pertenece el establecimiento y franja horaria de trabajo por Unidad Académica. Absolutos.

Unidad Académica	Sector al que pertenece el establecimiento y franja horaria de trabajo																				Sin respuesta	Total
	Sector Público										Sector Privado											
	Mañana	Tarde	Noche	Mañana y tarde	Mañana y noche	Tarde y noche	Mañana, tarde y noche	Sin franja horaria fija	Sin respuesta	Subtotal	Mañana	Tarde	Noche	Mañana y tarde	Mañana y noche	Tarde y noche	Mañana, tarde y noche	Sin franja horaria fija	Sin respuesta	Subtotal		
AGRONOMIA	107	48	8	213	0	9	18	145	0	548	332	203	45	782	11	38	28	774	0	2.213	3	2.764
ARQUITECTURA DISEÑO Y URBANISMO	513	265	26	909	17	35	55	319	0	2.139	2.059	1.694	220	7.017	46	237	328	3.093	0	14.694	22	16.855
CIENCIAS ECONÓMICAS	781	368	22	2.335	10	50	103	416	0	4.085	2.938	1.820	165	18.070	51	246	474	2.251	4	26.019	15	30.119
CIENCIAS EXACTAS Y NATURALES	240	113	34	546	26	39	73	522	0	1.593	505	257	58	1.108	14	61	68	668	0	2.739	9	4.341
CIENCIAS SOCIALES	987	556	52	1.913	22	87	138	764	0	4.519	2.305	1.528	248	6.251	48	279	223	1.770	0	12.652	20	17.191
CIENCIAS VETERINARIAS	138	60	16	160	2	14	11	103	0	504	420	470	66	564	17	74	52	709	0	2.372	4	2.880
DERECHO	2.424	541	38	1.994	25	63	101	454	0	5.640	2.664	1.679	199	4.983	40	210	171	1.540	0	11.486	14	17.140
FARMACIA Y BIOQUÍMICA	136	67	10	170	8	17	18	94	0	520	651	396	95	717	10	95	42	300	0	2.306	2	2.828
FILOSOFÍA Y LETRAS	738	386	52	1.508	54	92	216	741	0	3.787	1.643	857	153	2.829	80	222	180	1.825	0	7.789	9	11.585
INGENIERÍA	180	53	16	353	5	15	25	140	0	787	856	182	56	2.704	8	41	90	666	0	4.603	8	5.398
MEDICINA	472	424	105	408	23	84	66	416	1	1.999	1.704	2.396	620	1.468	78	391	155	1.994	0	8.806	12	10.817
ODONTOLOGÍA	28	22	5	37	1	6	5	22	0	126	86	212	26	186	1	43	11	138	0	703	2	831
PSICOLOGÍA	615	377	40	913	29	50	89	363	1	2.477	1.923	1.951	202	3.171	46	240	160	1.557	0	9.250	16	11.743
CICLO BÁSICO COMÚN	1.522	1.070	204	1.943	67	201	160	928	0	6.095	4.456	4.818	1.021	8.088	170	1.148	348	3.780	2	23.831	35	29.961
RECTORADO	127	67	1	82	2	3	7	12	0	301	0	0	0	1	0	0	0	0	0	1	0	302
<b>Total</b>	<b>9.008</b>	<b>4.417</b>	<b>629</b>	<b>13.484</b>	<b>291</b>	<b>765</b>	<b>1.085</b>	<b>5.439</b>	<b>2</b>	<b>35.120</b>	<b>22.542</b>	<b>18.463</b>	<b>3.174</b>	<b>57.939</b>	<b>620</b>	<b>3.325</b>	<b>2.330</b>	<b>21.065</b>	<b>6</b>	<b>129.464</b>	<b>171</b>	<b>164.755</b>

Cuadro 30. Estudiantes de grado que trabajan actualmente según sector al que pertenece el establecimiento y franja horaria de trabajo por Unidad Académica. Porcentajes.

Unidad Académica	Sector al que pertenece el establecimiento y franja horaria																			
	Sector Público										Sector Privado									
	Mañana	Tarde	Noche	Mañana y tarde	Mañana y noche	Tarde y noche	Mañana, tarde y noche	Sin franja horaria fija	Sin respuesta	Subtotal	Mañana	Tarde	Noche	Mañana y tarde	Mañana y noche	Tarde y noche	Mañana, tarde y noche	Sin franja horaria fija	Sin respuesta	Subtotal
AGRONOMIA	19,5%	8,8%	1,5%	38,9%	0,0%	1,6%	3,3%	26,5%	0,0%	100,0%	15,0%	9,2%	2,0%	35,3%	0,5%	1,7%	1,3%	35,0%	0,0%	100,0%
ARQUITECTURA DISEÑO Y URBANISMO	24,0%	12,4%	1,2%	42,5%	0,8%	1,6%	2,6%	14,9%	0,0%	100,0%	14,0%	11,5%	1,5%	47,8%	0,3%	1,6%	2,2%	21,0%	0,0%	100,0%
CIENCIAS ECONÓMICAS	19,1%	9,0%	0,5%	57,2%	0,2%	1,2%	2,5%	10,2%	0,0%	100,0%	11,3%	7,0%	0,6%	69,4%	0,2%	0,9%	1,8%	8,7%	0,0%	100,0%
CIENCIAS EXACTAS Y NATURALES	15,1%	7,1%	2,1%	34,3%	1,6%	2,4%	4,6%	32,8%	0,0%	100,0%	18,4%	9,4%	2,1%	40,5%	0,5%	2,2%	2,5%	24,4%	0,0%	100,0%
CIENCIAS SOCIALES	21,8%	12,3%	1,2%	42,3%	0,5%	1,9%	3,1%	16,9%	0,0%	100,0%	18,2%	12,1%	2,0%	49,4%	0,4%	2,2%	1,8%	14,0%	0,0%	100,0%
CIENCIAS VETERINARIAS	27,4%	11,9%	3,2%	31,7%	0,4%	2,8%	2,2%	20,4%	0,0%	100,0%	17,7%	19,8%	2,8%	23,8%	0,7%	3,1%	2,2%	29,9%	0,0%	100,0%
DERECHO	43,0%	9,6%	0,7%	35,4%	0,4%	1,1%	1,8%	8,0%	0,0%	100,0%	23,2%	14,6%	1,7%	43,4%	0,3%	1,8%	1,5%	13,4%	0,0%	100,0%
FARMACIA Y BIOQUÍMICA	26,2%	12,9%	1,9%	32,7%	1,5%	3,3%	3,5%	18,1%	0,0%	100,0%	28,2%	17,2%	4,1%	31,1%	0,4%	4,1%	1,8%	13,0%	0,0%	100,0%
FILOSOFÍA Y LETRAS	19,5%	10,2%	1,4%	39,8%	1,4%	2,4%	5,7%	19,6%	0,0%	100,0%	21,1%	11,0%	2,0%	36,3%	1,0%	2,9%	2,3%	23,4%	0,0%	100,0%
INGENIERÍA	22,9%	6,7%	2,0%	44,9%	0,6%	1,9%	3,2%	17,8%	0,0%	100,0%	18,6%	4,0%	1,2%	58,7%	0,2%	0,9%	2,0%	14,5%	0,0%	100,0%
MEDICINA	23,6%	21,2%	5,3%	20,4%	1,2%	4,2%	3,3%	20,8%	0,1%	100,0%	19,4%	27,2%	7,0%	16,7%	0,9%	4,4%	1,8%	22,6%	0,0%	100,0%
ODONTOLOGÍA	22,2%	17,5%	4,0%	29,4%	0,8%	4,8%	4,0%	17,5%	0,0%	100,0%	12,2%	30,2%	3,7%	26,5%	0,1%	6,1%	1,6%	19,6%	0,0%	100,0%
PSICOLOGÍA	24,8%	15,2%	1,6%	36,9%	1,2%	2,0%	3,6%	14,7%	0,0%	100,0%	20,8%	21,1%	2,2%	34,3%	0,5%	2,6%	1,7%	16,8%	0,0%	100,0%
CICLO BÁSICO COMÚN	25,0%	17,6%	3,3%	31,9%	1,1%	3,3%	2,6%	15,2%	0,0%	100,0%	18,7%	20,2%	4,3%	33,9%	0,7%	4,8%	1,5%	15,9%	0,0%	100,0%
RECTORADO	42,2%	22,3%	0,3%	27,2%	0,7%	1,0%	2,3%	4,0%	0,0%	100,0%	0,0%	0,0%	0,0%	100,0%	0,0%	0,0%	0,0%	0,0%	0,0%	100,0%
<b>Total</b>	<b>25,6%</b>	<b>12,6%</b>	<b>1,8%</b>	<b>38,4%</b>	<b>0,8%</b>	<b>2,2%</b>	<b>3,1%</b>	<b>15,5%</b>	<b>0,0%</b>	<b>100,0%</b>	<b>17,4%</b>	<b>14,3%</b>	<b>2,5%</b>	<b>44,8%</b>	<b>0,5%</b>	<b>2,6%</b>	<b>1,8%</b>	<b>16,3%</b>	<b>0,0%</b>	<b>100,0%</b>



Cuadro 31. Estudiantes de grado que trabajan actualmente según remuneración y promedio de horas semanales de trabajo por Unidad Académica. Absolutos.

Unidad Académica	Promedio de horas semanales de trabajo y remuneración																Total
	Trabajo remunerado							Trabajo Ad-honorem							Sin respuesta		
	Promedio de horas semanales de trabajo							Promedio de horas semanales de trabajo									
	1 a 15	16 a 25	26 a 35	36 a 45	46 y más	Sin respuesta	Subtotal	1 a 15	16 a 25	26 a 35	36 a 45	46 y más	Sin respuesta	Subtotal			
AGRONOMÍA	243	405	485	1.027	544	0	2.704	16	14	8	7	12	1	58	2	2.764	
ARQUITECTURA DISEÑO Y URBANISMO	1.116	2.477	3.231	6.996	2.594	2	16.416	85	91	82	112	47	1	418	21	16.855	
CIENCIAS ECONÓMICAS	753	2.118	3.690	17.708	5.642	2	29.913	22	25	31	75	41	0	194	12	30.119	
CIENCIAS EXACTAS Y NATURALES	658	809	784	1.625	345	1	4.222	44	32	13	20	3	0	112	7	4.341	
CIENCIAS SOCIALES	864	1.968	3.665	8.155	2.388	3	17.043	40	21	31	25	12	0	129	19	17.191	
CIENCIAS VETERINARIAS	325	676	684	800	315	0	2.800	19	25	14	15	4	0	77	3	2.880	
DERECHO	836	1.872	4.424	7.160	2.633	1	16.926	28	37	52	52	32	0	201	13	17.140	
FARMACIA Y BIOQUÍMICA	197	584	453	1.107	417	1	2.759	17	19	15	13	5	0	69	0	2.828	
FILOSOFÍA Y LETRAS	1.121	2.063	2.870	4.176	1.218	0	11.448	37	27	29	25	9	1	128	9	11.585	
INGENIERÍA	382	739	793	2.723	691	1	5.329	17	13	13	10	8	0	61	8	5.398	
MEDICINA	1.787	2.461	2.527	2.506	1.140	1	10.422	108	102	61	52	60	0	383	12	10.817	
ODONTOLOGÍA	135	206	185	182	80	0	788	14	15	4	5	3	0	41	2	831	
PSICOLOGÍA	1.076	2.224	2.855	4.104	1.236	1	11.496	74	75	35	35	13	0	232	15	11.743	
CICLO BÁSICO COMÚN	2.614	4.662	5.935	9.989	4.950	6	28.156	293	332	392	470	283	3	1.773	32	29.961	
RECTORADO	3	1	221	61	12	0	298	0	0	4	0	0	0	4	0	302	
<b>Total</b>	<b>12.110</b>	<b>23.265</b>	<b>32.802</b>	<b>68.319</b>	<b>24.205</b>	<b>19</b>	<b>160.720</b>	<b>814</b>	<b>828</b>	<b>784</b>	<b>916</b>	<b>532</b>	<b>6</b>	<b>3.880</b>	<b>155</b>	<b>164.755</b>	

Cuadro 31. Estudiantes de grado que trabajan actualmente según remuneración y promedio de horas semanales de trabajo por Unidad Académica. Porcentajes.

Unidad Académica	Promedio de horas semanales de trabajo y remuneración													
	Trabajo remunerado							Trabajo Ad-honorem						
	Promedio de horas semanales de trabajo							Promedio de horas semanales de trabajo						
	1 a 15	16 a 25	26 a 35	36 a 45	46 y más	Sin respuesta	Subtotal	1 a 15	16 a 25	26 a 35	36 a 45	46 y más	Sin respuesta	Subtotal
AGRONOMÍA	9,0%	15,0%	17,9%	38,0%	20,1%	0,0%	100,0%	27,6%	24,1%	13,8%	12,1%	20,7%	1,7%	100,0%
ARQUITECTURA DISEÑO Y URBANISMO	6,8%	15,1%	19,7%	42,6%	15,8%	0,0%	100,0%	20,3%	21,8%	19,6%	26,8%	11,2%	0,2%	100,0%
CIENCIAS ECONÓMICAS	2,5%	7,1%	12,3%	59,2%	18,9%	0,0%	100,0%	11,3%	12,9%	16,0%	38,7%	21,1%	0,0%	100,0%
CIENCIAS EXACTAS Y NATURALES	15,6%	19,2%	18,6%	38,5%	8,2%	0,0%	100,0%	39,3%	28,6%	11,6%	17,9%	2,7%	0,0%	100,0%
CIENCIAS SOCIALES	5,1%	11,5%	21,5%	47,8%	14,0%	0,0%	100,0%	31,0%	16,3%	24,0%	19,4%	9,3%	0,0%	100,0%
CIENCIAS VETERINARIAS	11,6%	24,1%	24,4%	28,6%	11,3%	0,0%	100,0%	24,7%	32,5%	18,2%	19,5%	5,2%	0,0%	100,0%
DERECHO	4,9%	11,1%	26,1%	42,3%	15,6%	0,0%	100,0%	13,9%	18,4%	25,9%	25,9%	15,9%	0,0%	100,0%
FARMACIA Y BIOQUÍMICA	7,1%	21,2%	16,4%	40,1%	15,1%	0,0%	100,0%	24,6%	27,5%	21,7%	18,8%	7,2%	0,0%	100,0%
FILOSOFÍA Y LETRAS	9,8%	18,0%	25,1%	36,5%	10,6%	0,0%	100,0%	28,9%	21,1%	22,7%	19,5%	7,0%	0,8%	100,0%
INGENIERÍA	7,2%	13,9%	14,9%	51,1%	13,0%	0,0%	100,0%	27,9%	21,3%	21,3%	16,4%	13,1%	0,0%	100,0%
MEDICINA	17,1%	23,6%	24,2%	24,0%	10,9%	0,0%	100,0%	28,2%	26,6%	15,9%	13,6%	15,7%	0,0%	100,0%
ODONTOLOGÍA	17,1%	26,1%	23,5%	23,1%	10,2%	0,0%	100,0%	34,1%	36,6%	9,8%	12,2%	7,3%	0,0%	100,0%
PSICOLOGÍA	9,4%	19,3%	24,8%	35,7%	10,8%	0,0%	100,0%	31,9%	32,3%	15,1%	15,1%	5,6%	0,0%	100,0%
CICLO BÁSICO COMÚN	9,3%	16,6%	21,1%	35,5%	17,6%	0,0%	100,0%	16,5%	18,7%	22,1%	26,5%	16,0%	0,2%	100,0%
RECTORADO	1,0%	0,3%	74,2%	20,5%	4,0%	0,0%	100,0%	0,0%	0,0%	100,0%	0,0%	0,0%	0,0%	100,0%
<b>Total</b>	<b>7,5%</b>	<b>14,5%</b>	<b>20,4%</b>	<b>42,5%</b>	<b>15,1%</b>	<b>0,0%</b>	<b>100,0%</b>	<b>21,0%</b>	<b>21,3%</b>	<b>20,2%</b>	<b>23,6%</b>	<b>13,7%</b>	<b>0,2%</b>	<b>100,0%</b>

**Cuadro 32. Estudiantes de grado que trabajan actualmente según grado de relación entre las tareas desarrolladas en el trabajo y los contenidos de la carrera actual por Unidad Académica. Absolutos.**

Unidad Académica	Grado de relación entre las tareas desarrolladas en el trabajo y los contenidos de la carrera					Total
	Alto	Mediano	Bajo	Sin relación	Sin respuesta	
AGRONOMÍA	1.091	504	296	870	3	<b>2.764</b>
ARQUITECTURA DISEÑO Y URBANISMO	8.002	3.014	1.549	4.266	24	<b>16.855</b>
CIENCIAS ECONÓMICAS	14.053	9.621	4.087	2.342	16	<b>30.119</b>
CIENCIAS EXACTAS Y NATURALES	2.138	853	397	943	10	<b>4.341</b>
CIENCIAS SOCIALES	4.545	4.154	3.382	5.088	22	<b>17.191</b>
CIENCIAS VETERINARIAS	1.194	428	183	1.071	4	<b>2.880</b>
DERECHO	7.621	3.256	2.347	3.900	16	<b>17.140</b>
FARMACIA Y BIOQUÍMICA	1.440	536	188	662	2	<b>2.828</b>
FILOSOFÍA Y LETRAS	3.572	2.404	1.560	4.039	10	<b>11.585</b>
INGENIERÍA	2.722	1.393	588	686	9	<b>5.398</b>
MEDICINA	2.838	1.970	1.141	4.856	12	<b>10.817</b>
ODONTOLOGÍA	271	71	34	453	2	<b>831</b>
PSICOLOGÍA	2.461	2.464	2.132	4.669	17	<b>11.743</b>
CICLO BÁSICO COMÚN	5.701	5.485	4.951	13.784	40	<b>29.961</b>
RECTORADO	232	50	9	11	0	<b>302</b>
<b>Total</b>	<b>57.881</b>	<b>36.203</b>	<b>22.844</b>	<b>47.640</b>	<b>187</b>	<b>164.755</b>

**Cuadro 32. Estudiantes de grado que trabajan actualmente según grado de relación entre las tareas desarrolladas en el trabajo y los contenidos de la carrera actual por Unidad Académica. Porcentajes.**

Unidad Académica	Grado de relación entre las tareas desarrolladas en el trabajo y los contenidos de la carrera					Total
	Alto	Mediano	Bajo	Sin relación	Sin respuesta	
AGRONOMÍA	39,5%	18,2%	10,7%	31,5%	0,1%	<b>100,0%</b>
ARQUITECTURA DISEÑO Y URBANISMO	47,5%	17,9%	9,2%	25,3%	0,1%	<b>100,0%</b>
CIENCIAS ECONÓMICAS	46,7%	31,9%	13,6%	7,8%	0,1%	<b>100,0%</b>
CIENCIAS EXACTAS Y NATURALES	49,3%	19,6%	9,1%	21,7%	0,2%	<b>100,0%</b>
CIENCIAS SOCIALES	26,4%	24,2%	19,7%	29,6%	0,1%	<b>100,0%</b>
CIENCIAS VETERINARIAS	41,5%	14,9%	6,4%	37,2%	0,1%	<b>100,0%</b>
DERECHO	44,5%	19,0%	13,7%	22,8%	0,1%	<b>100,0%</b>
FARMACIA Y BIOQUÍMICA	50,9%	19,0%	6,6%	23,4%	0,1%	<b>100,0%</b>
FILOSOFÍA Y LETRAS	30,8%	20,8%	13,5%	34,9%	0,1%	<b>100,0%</b>
INGENIERÍA	50,4%	25,8%	10,9%	12,7%	0,2%	<b>100,0%</b>
MEDICINA	26,2%	18,2%	10,5%	44,9%	0,1%	<b>100,0%</b>
ODONTOLOGÍA	32,6%	8,5%	4,1%	54,5%	0,2%	<b>100,0%</b>
PSICOLOGÍA	21,0%	21,0%	18,2%	39,8%	0,1%	<b>100,0%</b>
CICLO BÁSICO COMÚN	19,0%	18,3%	16,5%	46,0%	0,1%	<b>100,0%</b>
RECTORADO	76,8%	16,6%	3,0%	3,6%	0,0%	<b>100,0%</b>
<b>Total</b>	<b>35,1%</b>	<b>22,0%</b>	<b>13,9%</b>	<b>28,9%</b>	<b>0,1%</b>	<b>100,0%</b>

**Cuadro 33. Estudiantes de grado que trabajan actualmente según dificultades para articular horarios de trabajo con horarios de cursado de asignaturas por franja horaria en la que desarrollan las actividades laborales. Absolutos.**

Franja horaria de trabajo	Dificultades para articular horarios de trabajo con horarios de cursado de asignaturas					Total
	Siempre	Muchas veces	Pocas veces	No tiene dificultades	Sin respuesta	
Mañana	3.823	9.691	12.548	5.482	25	<b>31.569</b>
Tarde	3.167	7.066	8.816	3.829	15	<b>22.893</b>
Noche	533	1.128	1.366	775	4	<b>3.806</b>
Mañana y tarde	13.160	26.794	22.086	9.374	41	<b>71.455</b>
Mañana y noche	190	323	302	96	0	<b>911</b>
Tarde y noche	790	1.432	1.381	487	2	<b>4.092</b>
Mañana, tarde y noche	1.153	1.243	659	360	0	<b>3.415</b>
Sin franja horaria fija	4.744	8.942	8.290	4.527	24	<b>26.527</b>
Sin respuesta	1	4	3	0	79	<b>87</b>
<b>Total</b>	<b>27.561</b>	<b>56.623</b>	<b>55.451</b>	<b>24.930</b>	<b>190</b>	<b>164.755</b>

**Cuadro 33. Estudiantes de grado que trabajan actualmente según dificultades para articular horarios de trabajo con horarios de cursado de asignaturas por franja horaria en la que desarrollan las actividades laborales. Porcentajes.**

Franja horaria de trabajo	Dificultades para articular horarios de trabajo con horarios de cursado de asignaturas					Total
	Siempre	Muchas veces	Pocas veces	No tiene dificultades	Sin respuesta	
Mañana	12,1%	30,7%	39,7%	17,4%	0,1%	<b>100,0%</b>
Tarde	13,8%	30,9%	38,5%	16,7%	0,1%	<b>100,0%</b>
Noche	14,0%	29,6%	35,9%	20,4%	0,1%	<b>100,0%</b>
Mañana y tarde	18,4%	37,5%	30,9%	13,1%	0,1%	<b>100,0%</b>
Mañana y noche	20,9%	35,5%	33,2%	10,5%	0,0%	<b>100,0%</b>
Tarde y noche	19,3%	35,0%	33,7%	11,9%	0,0%	<b>100,0%</b>
Mañana, tarde y noche	33,8%	36,4%	19,3%	10,5%	0,0%	<b>100,0%</b>
Sin franja horaria fija	17,9%	33,7%	31,3%	17,1%	0,1%	<b>100,0%</b>
Sin respuesta	1,1%	4,6%	3,4%	0,0%	90,8%	<b>100,0%</b>
<b>Total</b>	<b>16,7%</b>	<b>34,4%</b>	<b>33,7%</b>	<b>15,1%</b>	<b>0,1%</b>	<b>100,0%</b>

**Cuadro 34. Estudiantes de grado según modificación en el proyecto de formación universitaria por razones laborales y/o económicas y tipo de modificación realizada por Unidad Académica. Absolutos.**

Unidad Académica	Modificación en el proyecto de formación universitaria por razones laborales y/o económicas y tipo de modificación realizada										Total
	No realizó modificaciones	Realizó modificaciones en el proyecto de formación universitaria								Sin respuesta	
		Principal modificación realizada									
		Reducir el número de asignaturas a cursar	Incrementar el número de asignaturas rendidas en condición de alumno libre	Concentrar el cursado de asignaturas en menor número de días	Interrumpir temporalmente los estudios	Cambiar de carrera	Otra	Sin respuesta	Subtotal		
AGRONOMÍA	2.781	1.038	20	101	456	31	61	0	1.707	0	<b>4.488</b>
ARQUITECTURA DISEÑO Y URBANISMO	13.827	8.656	32	439	2.398	44	348	4	11.921	0	<b>25.748</b>
CIENCIAS ECONÓMICAS	19.610	10.513	65	816	4.836	198	337	2	16.767	0	<b>36.377</b>
CIENCIAS EXACTAS Y NATURALES	4.086	1.553	20	209	1.048	64	139	1	3.034	0	<b>7.120</b>
CIENCIAS SOCIALES	11.152	6.664	57	932	2.892	76	241	2	10.864	0	<b>22.016</b>
CIENCIAS VETERINARIAS	2.028	1.418	10	134	608	26	57	2	2.255	0	<b>4.283</b>
DERECHO	14.037	5.161	71	1.597	2.492	74	357	1	9.753	0	<b>23.790</b>
FARMACIA Y BIOQUÍMICA	2.714	1.291	5	128	711	41	80	0	2.256	0	<b>4.970</b>
FILOSOFÍA Y LETRAS	6.336	4.880	42	644	3.056	112	216	3	8.953	0	<b>15.289</b>
INGENIERÍA	5.093	2.294	13	162	995	54	84	3	3.605	0	<b>8.698</b>
MEDICINA	15.915	3.946	153	666	2.609	333	573	3	8.283	0	<b>24.198</b>
ODONTOLOGÍA	1.448	354	3	60	112	16	52	1	598	0	<b>2.046</b>
PSICOLOGÍA	8.263	4.965	35	703	1.976	41	178	1	7.899	0	<b>16.162</b>
CICLO BÁSICO COMÚN	49.628	6.878	306	1.307	7.250	716	1.356	4	17.817	0	<b>67.445</b>
RECTORADO	212	41	0	11	33	2	3	0	90	0	<b>302</b>
<b>Total</b>	<b>157.130</b>	<b>59.652</b>	<b>832</b>	<b>7.909</b>	<b>31.472</b>	<b>1.828</b>	<b>4.082</b>	<b>27</b>	<b>105.802</b>	<b>0</b>	<b>262.932</b>

Cuadro 34. Estudiantes de grado según modificación en el proyecto de formación universitaria por razones laborales y/o económicas y tipo de modificación realizada por Unidad Académica. Porcentajes.

Unidad Académica	Modificación en el proyecto de formación universitaria por razones laborales y/o económicas y tipo de modificación realizada										Total
	No realizó modificaciones	Realizó modificaciones en el proyecto de formación universitaria								Sin respuesta	
		Principal modificación realizada									
		Reducir el número de asignaturas a cursar	Incrementar el número de asignaturas rendidas en condición de alumno libre	Concentrar el cursado de asignaturas en menor número de días	Interrumpir temporalmente los estudios	Cambiar de carrera	Otra	Sin respuesta	Subtotal		
AGRONOMÍA	62,0%	23,1%	0,4%	2,3%	10,2%	0,7%	1,4%	0,0%	38,0%	0,0%	100,0%
ARQUITECTURA DISEÑO Y URBANISMO	53,7%	33,6%	0,1%	1,7%	9,3%	0,2%	1,4%	0,0%	46,3%	0,0%	100,0%
CIENCIAS ECONÓMICAS	53,9%	28,9%	0,2%	2,2%	13,3%	0,5%	0,9%	0,0%	46,1%	0,0%	100,0%
CIENCIAS EXACTAS Y NATURALES	57,4%	21,8%	0,3%	2,9%	14,7%	0,9%	2,0%	0,0%	42,6%	0,0%	100,0%
CIENCIAS SOCIALES	50,7%	30,3%	0,3%	4,2%	13,1%	0,3%	1,1%	0,0%	49,3%	0,0%	100,0%
CIENCIAS VETERINARIAS	47,3%	33,1%	0,2%	3,1%	14,2%	0,6%	1,3%	0,0%	52,7%	0,0%	100,0%
DERECHO	59,0%	21,7%	0,3%	6,7%	10,5%	0,3%	1,5%	0,0%	41,0%	0,0%	100,0%
FARMACIA Y BIOQUÍMICA	54,6%	26,0%	0,1%	2,6%	14,3%	0,8%	1,6%	0,0%	45,4%	0,0%	100,0%
FILOSOFÍA Y LETRAS	41,4%	31,9%	0,3%	4,2%	20,0%	0,7%	1,4%	0,0%	58,6%	0,0%	100,0%
INGENIERÍA	58,6%	26,4%	0,1%	1,9%	11,4%	0,6%	1,0%	0,0%	41,4%	0,0%	100,0%
MEDICINA	65,8%	16,3%	0,6%	2,8%	10,8%	1,4%	2,4%	0,0%	34,2%	0,0%	100,0%
ODONTOLOGÍA	70,8%	17,3%	0,1%	2,9%	5,5%	0,8%	2,5%	0,0%	29,2%	0,0%	100,0%
PSICOLOGÍA	51,1%	30,7%	0,2%	4,3%	12,2%	0,3%	1,1%	0,0%	48,9%	0,0%	100,0%
CICLO BÁSICO COMÚN	73,6%	10,2%	0,5%	1,9%	10,7%	1,1%	2,0%	0,0%	26,4%	0,0%	100,0%
RECTORADO	70,2%	13,6%	0,0%	3,6%	10,9%	0,7%	1,0%	0,0%	29,8%	0,0%	100,0%
<b>Total</b>	<b>59,8%</b>	<b>22,7%</b>	<b>0,3%</b>	<b>3,0%</b>	<b>12,0%</b>	<b>0,7%</b>	<b>1,6%</b>	<b>0,0%</b>	<b>40,2%</b>	<b>0,0%</b>	<b>100,0%</b>



Cuadro 35. Estudiantes de grado según la razón seleccionada en primer lugar que determinaron su elección de la UBA para realizar sus estudios de grado por Unidad Académica. Absolutos.

Unidad Académica	Por el prestigio de la UBA y de los títulos otorgados por la misma	Porque el prestigio del título de la UBA acrecienta la posibilidad de obtener un trabajo	Porque la formación que brinda la UBA es superior a la que brindan otras instituciones	Porque la carrera que elegí solo se dicta en la UBA	Porque es gratuita	Porque mis padres han estudiado en la UBA	Porque mis amigos hermanos estudian en la UBA	Por consejo de algún familiar o amigo	Por la orientación del plan de estudios de la carrera que curso	Por la cercanía de la Facultad con mi lugar de residencia	Por la calidad de los equipos docentes que se desempeñan en la carrera	Ninguna de las razones anteriores	Total
AGRONOMÍA	2.384	312	701	211	459	35	33	39	97	79	52	86	4.488
ARQUITECTURA DISEÑO Y URBANISMO	13.688	1.870	6.634	263	2.229	75	55	182	270	24	267	191	25.748
CIENCIAS ECONÓMICAS	23.388	3.396	5.103	250	3.207	125	103	201	147	55	174	228	36.377
CIENCIAS EXACTAS Y NATURALES	2.996	246	2.051	513	669	31	20	68	214	47	149	116	7.120
CIENCIAS SOCIALES	11.082	955	6.110	232	2.188	69	62	130	556	19	348	265	22.016
CIENCIAS VETERINARIAS	2.267	275	917	81	547	11	23	23	19	51	12	57	4.283
DERECHO	15.306	1.616	4.150	89	1.857	98	44	117	71	42	206	194	23.790
FARMACIA Y BIOQUÍMICA	2.692	447	1.092	53	468	15	26	34	54	12	35	42	4.970
FILOSOFÍA Y LETRAS	6.504	328	4.940	588	1.639	64	25	87	405	48	401	260	15.289
INGENIERÍA	4.980	655	1.756	68	725	67	45	95	127	30	60	90	8.698
MEDICINA	14.042	1.741	5.234	139	2.262	57	55	115	108	45	216	184	24.198
ODONTOLOGÍA	1.203	194	396	7	172	16	8	15	3	5	12	15	2.046
PSICOLOGÍA	9.235	977	3.718	70	1.493	28	26	74	225	12	165	139	16.162
CICLO BÁSICO COMÚN	38.557	7.570	10.163	1.177	6.652	194	234	582	777	406	525	608	67.445
RECTORADO	157	11	16	58	21	0	0	2	15	0	1	21	302
Total	148.481	20.593	52.981	3.799	24.588	885	759	1.764	3.088	875	2.623	2.496	262.932

Cuadro 35. Estudiantes de grado según la razón seleccionada en primer lugar que determinaron su elección de la UBA para realizar sus estudios de grado por Unidad Académica. Porcentajes.

Unidad Académica	Por el prestigio de la UBA y de los títulos otorgados por la misma	Porque el prestigio del título de la UBA acrecienta la posibilidad de obtener un trabajo	Porque la formación que brinda la UBA es superior a la que brindan otras instituciones	Porque la carrera que elegí solo se dicta en la UBA	Porque es gratuita	Porque mis padres han estudiado en la UBA	Porque mis amigos hermanos estudian en la UBA	Por consejo de algún familiar o amigo	Por la orientación del plan de estudios de la carrera que curso	Por la cercanía de la Facultad con mi lugar de residencia	Por la calidad de los equipos docentes que se desempeñan en la carrera	Ninguna de las razones anteriores	Total
AGRONOMÍA	53,1%	7,0%	15,6%	4,7%	10,2%	0,8%	0,7%	0,9%	2,2%	1,8%	1,2%	1,9%	100,0%
ARQUITECTURA DISEÑO Y URBANISMO	53,2%	7,3%	25,8%	1,0%	8,7%	0,3%	0,2%	0,7%	1,0%	0,1%	1,0%	0,7%	100,0%
CIENCIAS ECONÓMICAS	64,3%	9,3%	14,0%	0,7%	8,8%	0,3%	0,3%	0,6%	0,4%	0,2%	0,5%	0,6%	100,0%
CIENCIAS EXACTAS Y NATURALES	42,1%	3,5%	28,8%	7,2%	9,4%	0,4%	0,3%	1,0%	3,0%	0,7%	2,1%	1,6%	100,0%
CIENCIAS SOCIALES	50,3%	4,3%	27,8%	1,1%	9,9%	0,3%	0,3%	0,6%	2,5%	0,1%	1,6%	1,2%	100,0%
CIENCIAS VETERINARIAS	52,9%	6,4%	21,4%	1,9%	12,8%	0,3%	0,5%	0,5%	0,4%	1,2%	0,3%	1,3%	100,0%
DERECHO	64,3%	6,8%	17,4%	0,4%	7,8%	0,4%	0,2%	0,5%	0,3%	0,2%	0,9%	0,8%	100,0%
FARMACIA Y BIOQUÍMICA	54,2%	9,0%	22,0%	1,1%	9,4%	0,3%	0,5%	0,7%	1,1%	0,2%	0,7%	0,8%	100,0%
FILOSOFÍA Y LETRAS	42,5%	2,1%	32,3%	3,8%	10,7%	0,4%	0,2%	0,6%	2,6%	0,3%	2,6%	1,7%	100,0%
INGENIERÍA	57,3%	7,5%	20,2%	0,8%	8,3%	0,8%	0,5%	1,1%	1,5%	0,3%	0,7%	1,0%	100,0%
MEDICINA	58,0%	7,2%	21,6%	0,6%	9,3%	0,2%	0,2%	0,5%	0,4%	0,2%	0,9%	0,8%	100,0%
ODONTOLOGÍA	58,8%	9,5%	19,4%	0,3%	8,4%	0,8%	0,4%	0,7%	0,1%	0,2%	0,6%	0,7%	100,0%
PSICOLOGÍA	57,1%	6,0%	23,0%	0,4%	9,2%	0,2%	0,2%	0,5%	1,4%	0,1%	1,0%	0,9%	100,0%
CICLO BÁSICO COMÚN	57,2%	11,2%	15,1%	1,7%	9,9%	0,3%	0,3%	0,9%	1,2%	0,6%	0,8%	0,9%	100,0%
RECTORADO	52,0%	3,6%	5,3%	19,2%	7,0%	0,0%	0,0%	0,7%	5,0%	0,0%	0,3%	7,0%	100,0%
Total	56,5%	7,8%	20,2%	1,4%	9,4%	0,3%	0,3%	0,7%	1,2%	0,3%	1,0%	0,9%	100,0%

Cuadro 36. Estudiantes de grado según la razón seleccionada en segundo lugar que determinaron su elección de la UBA para realizar sus estudios de grado por Unidad Académica. Absolutos.

Unidad Académica	Por el prestigio de la UBA y de los títulos otorgados por la misma	Porque el prestigio del título de la UBA acrecienta la posibilidad de obtener un trabajo	Porque la formación que brinda la UBA es superior a la que brindan otras instituciones	Porque la carrera que elegí solo se dicta en la UBA	Porque es gratuita	Porque mis padres han estudiado en la UBA	Porque mis amigos hermanos estudian en la UBA	Por consejo de algún familiar o amigo	Por la orientación del plan de estudios de la carrera que curso	Por la cercanía de la Facultad con mi lugar de residencia	Por la calidad de los equipos docentes que se desempeñan en la carrera	Ninguna de las razones anteriores	Total
AGRONOMÍA	804	735	854	174	944	97	78	136	182	109	269	106	4.488
ARQUITECTURA DISEÑO Y URBANISMO	4.848	5.672	5.772	346	4.920	473	254	653	592	106	1.793	319	25.748
CIENCIAS ECONÓMICAS	6.096	9.941	8.197	322	7.175	606	452	959	461	254	1.408	506	36.377
CIENCIAS EXACTAS Y NATURALES	1.574	840	1.546	346	1.352	104	66	116	321	115	550	190	7.120
CIENCIAS SOCIALES	4.782	2.972	5.256	294	4.333	327	229	397	1.186	86	1.841	313	22.016
CIENCIAS VETERINARIAS	902	855	928	87	905	69	51	72	55	119	174	66	4.283
DERECHO	4.314	6.009	5.939	68	4.221	425	253	502	261	116	1.378	304	23.790
FARMACIA Y BIOQUÍMICA	979	1.302	1.127	54	924	64	56	69	96	31	209	59	4.970
FILOSOFÍA Y LETRAS	3.253	1.338	3.322	574	3.278	202	100	207	741	141	1.821	312	15.289
INGENIERÍA	1.645	1.808	1.891	71	1.702	278	146	280	253	93	377	154	8.698
MEDICINA	4.907	5.877	5.849	171	4.436	296	207	472	278	155	1.329	221	24.198
ODONTOLOGÍA	405	527	501	12	351	47	14	46	10	9	103	21	2.046
PSICOLOGÍA	3.345	3.245	4.032	92	3.094	131	126	221	553	68	1.091	164	16.162
CICLO BÁSICO COMÚN	11.796	17.839	12.984	1.095	13.340	842	953	2.155	1.437	1.114	2.865	1.025	67.445
RECTORADO	38	47	56	38	56	1	4	5	25	2	8	22	302
Total	49.688	59.007	58.254	3.744	51.031	3.962	2.989	6.290	6.451	2.518	15.216	3.782	262.932

Cuadro 36. Estudiantes de grado según la razón seleccionada en segundo lugar que determinaron su elección de la UBA para realizar sus estudios de grado por Unidad Académica. Porcentajes.

Unidad Académica	Por el prestigio de la UBA y de los títulos otorgados por la misma	Porque el prestigio del título de la UBA acrecienta la posibilidad de obtener un trabajo	Porque la formación que brinda la UBA es superior a la que brindan otras instituciones	Porque la carrera que elegí solo se dicta en la UBA	Porque es gratuita	Porque mis padres han estudiado en la UBA	Porque mis amigos hermanos estudian en la UBA	Por consejo de algún familiar o amigo	Por la orientación del plan de estudios de la carrera que curso	Por la cercanía de la Facultad con mi lugar de residencia	Por la calidad de los equipos docentes que se desempeñan en la carrera	Ninguna de las razones anteriores	Total
AGRONOMÍA	17,9%	16,4%	19,0%	3,9%	21,0%	2,2%	1,7%	3,0%	4,1%	2,4%	6,0%	2,4%	100,0%
ARQUITECTURA DISEÑO Y URBANISMO	18,8%	22,0%	22,4%	1,3%	19,1%	1,8%	1,0%	2,5%	2,3%	0,4%	7,0%	1,2%	100,0%
CIENCIAS ECONÓMICAS	16,8%	27,3%	22,5%	0,9%	19,7%	1,7%	1,2%	2,6%	1,3%	0,7%	3,9%	1,4%	100,0%
CIENCIAS EXACTAS Y NATURALES	22,1%	11,8%	21,7%	4,9%	19,0%	1,5%	0,9%	1,6%	4,5%	1,6%	7,7%	2,7%	100,0%
CIENCIAS SOCIALES	21,7%	13,5%	23,9%	1,3%	19,7%	1,5%	1,0%	1,8%	5,4%	0,4%	8,4%	1,4%	100,0%
CIENCIAS VETERINARIAS	21,1%	20,0%	21,7%	2,0%	21,1%	1,6%	1,2%	1,7%	1,3%	2,8%	4,1%	1,5%	100,0%
DERECHO	18,1%	25,3%	25,0%	0,3%	17,7%	1,8%	1,1%	2,1%	1,1%	0,5%	5,8%	1,3%	100,0%
FARMACIA Y BIOQUÍMICA	19,7%	26,2%	22,7%	1,1%	18,6%	1,3%	1,1%	1,4%	1,9%	0,6%	4,2%	1,2%	100,0%
FILOSOFÍA Y LETRAS	21,3%	8,8%	21,7%	3,8%	21,4%	1,3%	0,7%	1,4%	4,8%	0,9%	11,9%	2,0%	100,0%
INGENIERÍA	18,9%	20,8%	21,7%	0,8%	19,6%	3,2%	1,7%	3,2%	2,9%	1,1%	4,3%	1,8%	100,0%
MEDICINA	20,3%	24,3%	24,2%	0,7%	18,3%	1,2%	0,9%	2,0%	1,1%	0,6%	5,5%	0,9%	100,0%
ODONTOLOGÍA	19,8%	25,8%	24,5%	0,6%	17,2%	2,3%	0,7%	2,2%	0,5%	0,4%	5,0%	1,0%	100,0%
PSICOLOGÍA	20,7%	20,1%	24,9%	0,6%	19,1%	0,8%	0,8%	1,4%	3,4%	0,4%	6,8%	1,0%	100,0%
CICLO BÁSICO COMÚN	17,5%	26,4%	19,3%	1,6%	19,8%	1,2%	1,4%	3,2%	2,1%	1,7%	4,2%	1,5%	100,0%
RECTORADO	12,6%	15,6%	18,5%	12,6%	18,5%	0,3%	1,3%	1,7%	8,3%	0,7%	2,6%	7,3%	100,0%
Total	18,9%	22,4%	22,2%	1,4%	19,4%	1,5%	1,1%	2,4%	2,5%	1,0%	5,8%	1,4%	100,0%

**Cuadro 37. Estudiantes de grado según el grado de satisfacción con los estudios que actualmente está realizando en la UBA por Unidad Académica. Absolutos.**

Unidad Académica	Altamente satisfecho	Satisfecho	Algo insatisfecho	Insatisfecho	Muy Insatisfecho	Total
AGRONOMÍA	983	2.691	709	82	23	4.488
ARQUITECTURA DISEÑO Y URBANISMO	4.163	16.366	4.700	411	108	25.748
CIENCIAS ECONÓMICAS	6.339	24.274	5.098	495	171	36.377
CIENCIAS EXACTAS Y NATURALES	2.687	3.600	693	102	38	7.120
CIENCIAS SOCIALES	4.232	13.710	3.558	405	111	22.016
CIENCIAS VETERINARIAS	805	2.624	736	85	33	4.283
DERECHO	5.932	14.747	2.675	302	134	23.790
FARMACIA Y BIOQUÍMICA	964	3.153	750	78	25	4.970
FILOSOFÍA Y LETRAS	3.677	8.404	2.736	343	129	15.289
INGENIERÍA	1.542	5.248	1.616	218	74	8.698
MEDICINA	4.517	15.107	4.029	411	134	24.198
ODONTOLOGÍA	513	1.293	206	25	9	2.046
PSICOLOGÍA	3.732	10.039	2.063	237	91	16.162
CICLO BÁSICO COMÚN	13.558	45.526	7.242	751	368	67.445
RECTORADO	100	191	11	0	0	302
Total	53.744	166.973	36.822	3.945	1.448	262.932

**Cuadro 37. Estudiantes de grado según el grado de satisfacción con los estudios que actualmente está realizando en la UBA por Unidad Académica. Porcentajes.**

Unidad Académica	Altamente satisfecho	Satisfecho	Algo insatisfecho	Insatisfecho	Muy Insatisfecho	Total
AGRONOMÍA	21,9%	60,0%	15,8%	1,8%	0,5%	100,0%
ARQUITECTURA DISEÑO Y URBANISMO	16,2%	63,6%	18,3%	1,6%	0,4%	100,0%
CIENCIAS ECONÓMICAS	17,4%	66,7%	14,0%	1,4%	0,5%	100,0%
CIENCIAS EXACTAS Y NATURALES	37,7%	50,6%	9,7%	1,4%	0,5%	100,0%
CIENCIAS SOCIALES	19,2%	62,3%	16,2%	1,8%	0,5%	100,0%
CIENCIAS VETERINARIAS	18,8%	61,3%	17,2%	2,0%	0,8%	100,0%
DERECHO	24,9%	62,0%	11,2%	1,3%	0,6%	100,0%
FARMACIA Y BIOQUÍMICA	19,4%	63,4%	15,1%	1,6%	0,5%	100,0%
FILOSOFÍA Y LETRAS	24,0%	55,0%	17,9%	2,2%	0,8%	100,0%
INGENIERÍA	17,7%	60,3%	18,6%	2,5%	0,9%	100,0%
MEDICINA	18,7%	62,4%	16,7%	1,7%	0,6%	100,0%
ODONTOLOGÍA	25,1%	63,2%	10,1%	1,2%	0,4%	100,0%
PSICOLOGÍA	23,1%	62,1%	12,8%	1,5%	0,6%	100,0%
CICLO BÁSICO COMÚN	20,1%	67,5%	10,7%	1,1%	0,5%	100,0%
RECTORADO	33,1%	63,2%	3,6%	0,0%	0,0%	100,0%
Total	20,4%	63,5%	14,0%	1,5%	0,6%	100,0%

**Cuadro 38. Estudiantes de grado satisfechos y altamente satisfechos con los estudios que actualmente está realizando en la UBA según motivos de su nivel de satisfacción por Unidad Académica. Absolutos.**

Unidad Académica	Porque se han cumplido mis expectativas de formación académico profesional	Por la dinámica actual de la vida universitaria	Por el buen desempeño de los equipos docentes	Por la alta calidad de la formación académico profesional	Por la amplia posibilidad horaria y oferta de cursada	Otros motivos	Total
AGRONOMÍA	1.238	449	615	836	147	389	3.674
ARQUITECTURA DISEÑO Y URBANISMO	6.593	3.448	3.608	3.849	1.095	1.929	20.522
CIENCIAS ECONÓMICAS	10.834	4.053	3.877	5.711	3.249	2.882	30.606
CIENCIAS EXACTAS Y NATURALES	1.846	537	1.106	2.214	86	495	6.284
CIENCIAS SOCIALES	5.422	1.878	3.147	5.137	571	1.783	17.938
CIENCIAS VETERINARIAS	834	332	662	867	246	488	3.429
DERECHO	6.828	2.697	2.900	4.222	2.135	1.890	20.672
FARMACIA Y BIOQUÍMICA	1.177	407	684	1.217	132	497	4.114
FILOSOFÍA Y LETRAS	3.396	952	2.571	3.800	199	1.157	12.075
INGENIERÍA	2.506	679	866	1.765	259	714	6.789
MEDICINA	5.478	1.718	3.504	5.545	916	2.455	19.616
ODONTOLOGÍA	552	213	256	532	49	204	1.806
PSICOLOGÍA	4.052	1.144	2.942	3.822	632	1.175	13.767
CICLO BÁSICO COMÚN	13.771	9.936	10.375	9.975	7.921	7.079	59.057
RECTORADO	109	28	63	25	31	35	291
Total	64.636	28.471	37.176	49.517	17.668	23.172	220.640

**Cuadro 38. Estudiantes de grado satisfechos y altamente satisfechos con los estudios que actualmente está realizando en la UBA según motivos de su nivel de satisfacción por Unidad Académica. Porcentajes.**

Unidad Académica	Porque se han cumplido mis expectativas de formación académico profesional	Por la dinámica actual de la vida universitaria	Por el buen desempeño de los equipos docentes	Por la alta calidad de la formación académico profesional	Por la amplia posibilidad horaria y oferta de cursada	Otros motivos	Total
AGRONOMÍA	33,7%	12,2%	16,7%	22,8%	4,0%	10,6%	100,0%
ARQUITECTURA DISEÑO Y URBANISMO	32,1%	16,8%	17,6%	18,8%	5,3%	9,4%	100,0%
CIENCIAS ECONÓMICAS	35,4%	13,2%	12,7%	18,7%	10,6%	9,4%	100,0%
CIENCIAS EXACTAS Y NATURALES	29,4%	8,5%	17,6%	35,2%	1,4%	7,9%	100,0%
CIENCIAS SOCIALES	30,2%	10,5%	17,5%	28,6%	3,2%	9,9%	100,0%
CIENCIAS VETERINARIAS	24,3%	9,7%	19,3%	25,3%	7,2%	14,2%	100,0%
DERECHO	33,0%	13,0%	14,0%	20,4%	10,3%	9,1%	100,0%
FARMACIA Y BIOQUÍMICA	28,6%	9,9%	16,6%	29,6%	3,2%	12,1%	100,0%
FILOSOFÍA Y LETRAS	28,1%	7,9%	21,3%	31,5%	1,6%	9,6%	100,0%
INGENIERÍA	36,9%	10,0%	12,8%	26,0%	3,8%	10,5%	100,0%
MEDICINA	27,9%	8,8%	17,9%	28,3%	4,7%	12,5%	100,0%
ODONTOLOGÍA	30,6%	11,8%	14,2%	29,5%	2,7%	11,3%	100,0%
PSICOLOGÍA	29,4%	8,3%	21,4%	27,8%	4,6%	8,5%	100,0%
CICLO BÁSICO COMÚN	23,3%	16,8%	17,6%	16,9%	13,4%	12,0%	100,0%
RECTORADO	37,5%	9,6%	21,6%	8,6%	10,7%	12,0%	100,0%
Total	29,3%	12,9%	16,8%	22,4%	8,0%	10,5%	100,0%



**Cuadro 39. Estudiantes de grado insatisfechos y muy insatisfechos con los estudios que actualmente está realizando en la UBA según motivos de su nivel de satisfacción por Unidad Académica. Absolutos.**

Unidad Académica	Por la dinámica actual de la vida universitaria	Porque no se han cumplido mis expectativas de formación académico profesional	Por el desempeño poco satisfactorio de los equipos docentes	Por la baja calidad de la formación académico profesional	Por la limitada oferta horaria y de cursos	Total
AGRONOMÍA	81	263	115	94	261	814
ARQUITECTURA DISEÑO Y URBANISMO	1.106	1.227	1.263	712	911	5.219
CIENCIAS ECONÓMICAS	742	1.167	1.721	553	1.581	5.764
CIENCIAS EXACTAS Y NATURALES	189	170	137	46	291	833
CIENCIAS SOCIALES	858	1.445	354	375	1.042	4.074
CIENCIAS VETERINARIAS	193	199	184	56	222	854
DERECHO	398	468	687	408	1.149	3.110
FARMACIA Y BIOQUÍMICA	190	122	125	63	353	853
FILOSOFÍA Y LETRAS	676	657	269	197	1.407	3.206
INGENIERÍA	429	296	546	89	547	1.907
MEDICINA	1.099	748	979	231	1.515	4.572
ODONTOLOGÍA	57	32	49	28	73	239
PSICOLOGÍA	452	811	201	315	612	2.391
CICLO BÁSICO COMÚN	2.199	1.293	2.708	305	1.854	8.359
RECTORADO	2	7	1	0	1	11
Total	8.671	8.905	9.339	3.472	11.819	42.206

**Cuadro 39. Estudiantes de grado insatisfechos y muy insatisfechos con los estudios que actualmente está realizando en la UBA según motivos de su nivel de satisfacción por Unidad Académica. Porcentajes.**

Unidad Académica	Por la dinámica actual de la vida universitaria	Porque no se han cumplido mis expectativas de formación académico profesional	Por el desempeño poco satisfactorio de los equipos docentes	Por la baja calidad de la formación académico profesional	Por la limitada oferta horaria y de cursos	Total
AGRONOMÍA	10,0%	32,3%	14,1%	11,5%	32,1%	100,0%
ARQUITECTURA DISEÑO Y URBANISMO	21,2%	23,5%	24,2%	13,6%	17,5%	100,0%
CIENCIAS ECONÓMICAS	12,9%	20,2%	29,9%	9,6%	27,4%	100,0%
CIENCIAS EXACTAS Y NATURALES	22,7%	20,4%	16,4%	5,5%	34,9%	100,0%
CIENCIAS SOCIALES	21,1%	35,5%	8,7%	9,2%	25,6%	100,0%
CIENCIAS VETERINARIAS	22,6%	23,3%	21,5%	6,6%	26,0%	100,0%
DERECHO	12,8%	15,0%	22,1%	13,1%	36,9%	100,0%
FARMACIA Y BIOQUÍMICA	22,3%	14,3%	14,7%	7,4%	41,4%	100,0%
FILOSOFÍA Y LETRAS	21,1%	20,5%	8,4%	6,1%	43,9%	100,0%
INGENIERÍA	22,5%	15,5%	28,6%	4,7%	28,7%	100,0%
MEDICINA	24,0%	16,4%	21,4%	5,1%	33,1%	100,0%
ODONTOLOGÍA	23,8%	13,4%	20,5%	11,7%	30,5%	100,0%
PSICOLOGÍA	18,9%	33,9%	8,4%	13,2%	25,6%	100,0%
CICLO BÁSICO COMÚN	26,3%	15,5%	32,4%	3,6%	22,2%	100,0%
RECTORADO	18,2%	63,6%	9,1%	0,0%	9,1%	100,0%
Total	20,5%	21,1%	22,1%	8,2%	28,0%	100,0%

**Cuadro 40. Estudiantes de grado según el nivel de satisfacción declarado con la calidad de la función administrativa por Unidad Académica.  
Absolutos.**

Unidad Académica	Nivel de satisfacción con la calidad de la función administrativa										Total
	1	2	3	4	5	6	7	8	9	10	
AGRONOMÍA	107	100	147	265	570	591	985	963	405	355	4.488
ARQUITECTURA DISEÑO Y URBANISMO	1.919	1.709	2.398	3.463	5.410	3.923	3.844	2.136	558	388	25.748
CIENCIAS ECONÓMICAS	826	814	1.442	2.758	5.382	6.326	8.919	6.580	1.952	1.378	36.377
CIENCIAS EXACTAS Y NATURALES	161	124	243	388	865	884	1.425	1.593	724	713	7.120
CIENCIAS SOCIALES	926	850	1.447	2.195	4.260	3.879	4.630	2.600	725	504	22.016
CIENCIAS VETERINARIAS	55	32	67	96	367	481	845	1.117	567	656	4.283
DERECHO	826	646	917	1.674	3.525	3.808	5.219	4.364	1.495	1.316	23.790
FARMACIA Y BIOQUÍMICA	197	171	258	406	840	803	1.089	797	242	167	4.970
FILOSOFÍA Y LETRAS	603	434	832	1.291	2.498	2.605	3.320	2.298	754	654	15.289
INGENIERÍA	460	385	666	964	1.452	1.392	1.656	1.154	348	221	8.698
MEDICINA	1.458	1.244	1.904	2.763	4.547	3.632	4.369	2.721	860	700	24.198
ODONTOLOGÍA	74	72	82	171	337	325	443	313	127	102	2.046
PSICOLOGÍA	565	545	887	1.366	2.825	2.593	3.694	2.426	723	538	16.162
CICLO BÁSICO COMÚN	2.288	1.596	2.809	4.144	8.498	9.581	14.982	13.118	5.288	5.141	67.445
RECTORADO	2	2	3	3	12	19	56	81	48	76	302
Total	10.467	8.724	14.102	21.947	41.388	40.842	55.476	42.261	14.816	12.909	262.932

**Cuadro 40. Estudiantes de grado según el nivel de satisfacción declarado con la calidad de la función administrativa por Unidad Académica.  
Porcentajes.**

Unidad Académica	Nivel de satisfacción con la calidad de la función administrativa										Total
	1	2	3	4	5	6	7	8	9	10	
AGRONOMÍA	2,4%	2,2%	3,3%	5,9%	12,7%	13,2%	21,9%	21,5%	9,0%	7,9%	100,0%
ARQUITECTURA DISEÑO Y URBANISMO	7,5%	6,6%	9,3%	13,4%	21,0%	15,2%	14,9%	8,3%	2,2%	1,5%	100,0%
CIENCIAS ECONÓMICAS	2,3%	2,2%	4,0%	7,6%	14,8%	17,4%	24,5%	18,1%	5,4%	3,8%	100,0%
CIENCIAS EXACTAS Y NATURALES	2,3%	1,7%	3,4%	5,4%	12,1%	12,4%	20,0%	22,4%	10,2%	10,0%	100,0%
CIENCIAS SOCIALES	4,2%	3,9%	6,6%	10,0%	19,3%	17,6%	21,0%	11,8%	3,3%	2,3%	100,0%
CIENCIAS VETERINARIAS	1,3%	0,7%	1,6%	2,2%	8,6%	11,2%	19,7%	26,1%	13,2%	15,3%	100,0%
DERECHO	3,5%	2,7%	3,9%	7,0%	14,8%	16,0%	21,9%	18,3%	6,3%	5,5%	100,0%
FARMACIA Y BIOQUÍMICA	4,0%	3,4%	5,2%	8,2%	16,9%	16,2%	21,9%	16,0%	4,9%	3,4%	100,0%
FILOSOFÍA Y LETRAS	3,9%	2,8%	5,4%	8,4%	16,3%	17,0%	21,7%	15,0%	4,9%	4,3%	100,0%
INGENIERÍA	5,3%	4,4%	7,7%	11,1%	16,7%	16,0%	19,0%	13,3%	4,0%	2,5%	100,0%
MEDICINA	6,0%	5,1%	7,9%	11,4%	18,8%	15,0%	18,1%	11,2%	3,6%	2,9%	100,0%
ODONTOLOGÍA	3,6%	3,5%	4,0%	8,4%	16,5%	15,9%	21,7%	15,3%	6,2%	5,0%	100,0%
PSICOLOGÍA	3,5%	3,4%	5,5%	8,5%	17,5%	16,0%	22,9%	15,0%	4,5%	3,3%	100,0%
CICLO BÁSICO COMÚN	3,4%	2,4%	4,2%	6,1%	12,6%	14,2%	22,2%	19,4%	7,8%	7,6%	100,0%
RECTORADO	0,7%	0,7%	1,0%	1,0%	4,0%	6,3%	18,5%	26,8%	15,9%	25,2%	100,0%
Total	4,0%	3,3%	5,4%	8,3%	15,7%	15,5%	21,1%	16,1%	5,6%	4,9%	100,0%

**Cuadro 41. Estudiantes de grado según el nivel de satisfacción declarado con la calidad edilicia por Unidad Académica. Absolutos.**

Unidad Académica	Nivel de satisfacción con la calidad edilicia										Total
	1	2	3	4	5	6	7	8	9	10	
AGRONOMÍA	49	58	122	199	442	641	1.046	1.050	586	295	4.488
ARQUITECTURA DISEÑO Y URBANISMO	1.378	1.613	2.661	3.956	5.417	4.562	3.843	1.753	393	172	25.748
CIENCIAS ECONÓMICAS	240	283	654	1.442	3.358	5.285	9.321	9.114	4.566	2.114	36.377
CIENCIAS EXACTAS Y NATURALES	169	189	369	557	1.016	1.160	1.590	1.295	521	254	7.120
CIENCIAS SOCIALES	3.465	1.994	2.209	2.377	2.444	1.999	2.628	2.637	1.428	835	22.016
CIENCIAS VETERINARIAS	26	23	60	122	384	539	983	1.173	604	369	4.283
DERECHO	176	178	389	816	1.862	3.087	5.432	6.171	3.401	2.278	23.790
FARMACIA Y BIOQUÍMICA	135	157	267	510	802	1.029	1.163	679	165	63	4.970
FILOSOFÍA Y LETRAS	1.656	1.423	2.011	2.574	2.911	2.185	1.598	669	150	112	15.289
INGENIERÍA	561	664	977	1.361	1.559	1.414	1.194	696	200	72	8.698
MEDICINA	3.537	2.793	3.350	3.784	4.029	2.808	2.294	1.067	302	234	24.198
ODONTOLOGÍA	23	15	43	71	179	243	491	542	289	150	2.046
PSICOLOGÍA	2.959	2.039	2.441	2.641	2.544	1.611	1.175	498	156	98	16.162
CICLO BÁSICO COMÚN	1.963	1.872	3.409	5.454	9.298	10.512	14.825	11.505	5.093	3.514	67.445
RECTORADO	3	6	7	12	30	35	70	80	35	24	302
Total	16.340	13.307	18.969	25.876	36.275	37.110	47.653	38.929	17.889	10.584	262.932

**Cuadro 41. Estudiantes de grado según el nivel de satisfacción declarado con la calidad edilicia por Unidad Académica. Porcentajes.**

Unidad Académica	Nivel de satisfacción con la calidad edilicia										Total
	1	2	3	4	5	6	7	8	9	10	
AGRONOMÍA	1,1%	1,3%	2,7%	4,4%	9,8%	14,3%	23,3%	23,4%	13,1%	6,6%	100,0%
ARQUITECTURA DISEÑO Y URBANISMO	5,4%	6,3%	10,3%	15,4%	21,0%	17,7%	14,9%	6,8%	1,5%	0,7%	100,0%
CIENCIAS ECONÓMICAS	0,7%	0,8%	1,8%	4,0%	9,2%	14,5%	25,6%	25,1%	12,6%	5,8%	100,0%
CIENCIAS EXACTAS Y NATURALES	2,4%	2,7%	5,2%	7,8%	14,3%	16,3%	22,3%	18,2%	7,3%	3,6%	100,0%
CIENCIAS SOCIALES	15,7%	9,1%	10,0%	10,8%	11,1%	9,1%	11,9%	12,0%	6,5%	3,8%	100,0%
CIENCIAS VETERINARIAS	0,6%	0,5%	1,4%	2,8%	9,0%	12,6%	23,0%	27,4%	14,1%	8,6%	100,0%
DERECHO	0,7%	0,7%	1,6%	3,4%	7,8%	13,0%	22,8%	25,9%	14,3%	9,6%	100,0%
FARMACIA Y BIOQUÍMICA	2,7%	3,2%	5,4%	10,3%	16,1%	20,7%	23,4%	13,7%	3,3%	1,3%	100,0%
FILOSOFÍA Y LETRAS	10,8%	9,3%	13,2%	16,8%	19,0%	14,3%	10,5%	4,4%	1,0%	0,7%	100,0%
INGENIERÍA	6,4%	7,6%	11,2%	15,6%	17,9%	16,3%	13,7%	8,0%	2,3%	0,8%	100,0%
MEDICINA	14,6%	11,5%	13,8%	15,6%	16,7%	11,6%	9,5%	4,4%	1,2%	1,0%	100,0%
ODONTOLOGÍA	1,1%	0,7%	2,1%	3,5%	8,7%	11,9%	24,0%	26,5%	14,1%	7,3%	100,0%
PSICOLOGÍA	18,3%	12,6%	15,1%	16,3%	15,7%	10,0%	7,3%	3,1%	1,0%	0,6%	100,0%
CICLO BÁSICO COMÚN	2,9%	2,8%	5,1%	8,1%	13,8%	15,6%	22,0%	17,1%	7,6%	5,2%	100,0%
RECTORADO	1,0%	2,0%	2,3%	4,0%	9,9%	11,6%	23,2%	26,5%	11,6%	7,9%	100,0%
Total	6,2%	5,1%	7,2%	9,8%	13,8%	14,1%	18,1%	14,8%	6,8%	4,0%	100,0%

**Cuadro 42. Estudiantes de grado según el nivel de satisfacción declarado con la calidad informativa por Unidad Académica.  
Absolutos.**

Unidad Académica	Nivel de satisfacción con la calidad informativa										Total
	1	2	3	4	5	6	7	8	9	10	
AGRONOMÍA	52	39	78	165	380	560	1.013	1.137	660	404	4.488
ARQUITECTURA DISEÑO Y URBANISMO	777	987	1.581	2.599	4.435	4.565	5.147	3.666	1.374	617	25.748
CIENCIAS ECONÓMICAS	285	415	756	1.604	3.553	5.776	9.567	8.613	3.926	1.882	36.377
CIENCIAS EXACTAS Y NATURALES	73	96	131	259	549	765	1.353	1.781	1.234	879	7.120
CIENCIAS SOCIALES	598	732	1.167	1.912	3.512	3.807	4.937	3.358	1.325	668	22.016
CIENCIAS VETERINARIAS	30	41	76	125	321	496	953	1.170	669	402	4.283
DERECHO	308	325	466	1.080	2.321	3.437	5.507	5.592	2.831	1.923	23.790
FARMACIA Y BIOQUÍMICA	94	101	177	298	547	874	1.179	1.019	459	222	4.970
FILOSOFÍA Y LETRAS	538	556	857	1.363	2.393	2.496	3.234	2.306	946	600	15.289
INGENIERÍA	209	265	376	746	1.261	1.447	1.903	1.587	620	284	8.698
MEDICINA	877	814	1.419	2.263	3.656	3.795	4.757	3.878	1.689	1.050	24.198
ODONTOLOGÍA	17	24	46	84	179	277	442	519	302	156	2.046
PSICOLOGÍA	292	350	603	993	2.028	2.415	3.993	3.143	1.489	856	16.162
CICLO BÁSICO COMÚN	1.173	1.159	1.911	3.264	6.531	8.527	13.726	14.785	9.425	6.944	67.445
RECTORADO	1	1	2	5	14	19	62	80	62	56	302
Total	5.324	5.905	9.646	16.760	31.680	39.256	57.773	52.634	27.011	16.943	262.932

**Cuadro 42. Estudiantes de grado según el nivel de satisfacción declarado con la calidad informativa por Unidad Académica. Porcentajes.**

Unidad Académica	Nivel de satisfacción con la calidad informativa										Total
	1	2	3	4	5	6	7	8	9	10	
AGRONOMÍA	1,2%	0,9%	1,7%	3,7%	8,5%	12,5%	22,6%	25,3%	14,7%	9,0%	100,0%
ARQUITECTURA DISEÑO Y URBANISMO	3,0%	3,8%	6,1%	10,1%	17,2%	17,7%	20,0%	14,2%	5,3%	2,4%	100,0%
CIENCIAS ECONÓMICAS	0,8%	1,1%	2,1%	4,4%	9,8%	15,9%	26,3%	23,7%	10,8%	5,2%	100,0%
CIENCIAS EXACTAS Y NATURALES	1,0%	1,3%	1,8%	3,6%	7,7%	10,7%	19,0%	25,0%	17,3%	12,3%	100,0%
CIENCIAS SOCIALES	2,7%	3,3%	5,3%	8,7%	16,0%	17,3%	22,4%	15,3%	6,0%	3,0%	100,0%
CIENCIAS VETERINARIAS	0,7%	1,0%	1,8%	2,9%	7,5%	11,6%	22,3%	27,3%	15,6%	9,4%	100,0%
DERECHO	1,3%	1,4%	2,0%	4,5%	9,8%	14,4%	23,1%	23,5%	11,9%	8,1%	100,0%
FARMACIA Y BIOQUÍMICA	1,9%	2,0%	3,6%	6,0%	11,0%	17,6%	23,7%	20,5%	9,2%	4,5%	100,0%
FILOSOFÍA Y LETRAS	3,5%	3,6%	5,6%	8,9%	15,7%	16,3%	21,2%	15,1%	6,2%	3,9%	100,0%
INGENIERÍA	2,4%	3,0%	4,3%	8,6%	14,5%	16,6%	21,9%	18,2%	7,1%	3,3%	100,0%
MEDICINA	3,6%	3,4%	5,9%	9,4%	15,1%	15,7%	19,7%	16,0%	7,0%	4,3%	100,0%
ODONTOLOGÍA	0,8%	1,2%	2,2%	4,1%	8,7%	13,5%	21,6%	25,4%	14,8%	7,6%	100,0%
PSICOLOGÍA	1,8%	2,2%	3,7%	6,1%	12,5%	14,9%	24,7%	19,4%	9,2%	5,3%	100,0%
CICLO BÁSICO COMÚN	1,7%	1,7%	2,8%	4,8%	9,7%	12,6%	20,4%	21,9%	14,0%	10,3%	100,0%
RECTORADO	0,3%	0,3%	0,7%	1,7%	4,6%	6,3%	20,5%	26,5%	20,5%	18,5%	100,0%
Total	2,0%	2,2%	3,7%	6,4%	12,0%	14,9%	22,0%	20,0%	10,3%	6,4%	100,0%



**Cuadro 43. Estudiantes de grado según el nivel de satisfacción declarado con el equipamiento informático por Unidad Académica.  
Absolutos.**

Unidad Académica	Nivel de satisfacción con el equipamiento informático										Total
	1	2	3	4	5	6	7	8	9	10	
AGRONOMÍA	74	61	115	193	420	614	1.040	1.024	553	394	4.488
ARQUITECTURA DISEÑO Y URBANISMO	3.955	2.766	3.207	3.692	4.242	3.418	2.674	1.282	373	139	25.748
CIENCIAS ECONÓMICAS	1.321	1.196	1.892	3.227	5.474	6.259	8.042	5.543	2.278	1.145	36.377
CIENCIAS EXACTAS Y NATURALES	121	83	170	318	624	901	1.499	1.737	991	676	7.120
CIENCIAS SOCIALES	4.522	2.343	2.417	2.768	3.428	2.689	2.325	1.039	318	167	22.016
CIENCIAS VETERINARIAS	50	65	99	170	378	600	947	1.015	559	400	4.283
DERECHO	561	480	704	1.296	2.499	3.475	5.112	5.003	2.625	2.035	23.790
FARMACIA Y BIOQUÍMICA	90	98	200	352	666	924	1.242	886	360	152	4.970
FILOSOFÍA Y LETRAS	1.630	1.230	1.474	1.945	2.665	2.322	2.270	1.167	343	243	15.289
INGENIERÍA	432	463	620	1.033	1.430	1.533	1.623	1.076	341	147	8.698
MEDICINA	1.560	1.357	1.793	2.751	4.212	4.045	4.460	2.602	920	498	24.198
ODONTOLOGÍA	64	28	64	129	263	305	445	439	185	124	2.046
PSICOLOGÍA	1.684	1.095	1.391	1.834	2.719	2.398	2.753	1.469	501	318	16.162
CICLO BÁSICO COMÚN	3.167	1.871	2.892	4.690	9.689	10.712	14.896	10.958	5.167	3.403	67.445
RECTORADO	9	4	5	14	36	42	62	66	33	31	302
Total	19.240	13.140	17.043	24.412	38.745	40.237	49.390	35.306	15.547	9.872	262.932

**Cuadro 43. Estudiantes de grado según el nivel de satisfacción declarado con el equipamiento informático por Unidad Académica.  
Porcentajes.**

Unidad Académica	Nivel de satisfacción con el equipamiento informático										Total
	1	2	3	4	5	6	7	8	9	10	
AGRONOMÍA	1,6%	1,4%	2,6%	4,3%	9,4%	13,7%	23,2%	22,8%	12,3%	8,8%	100,0%
ARQUITECTURA DISEÑO Y URBANISMO	15,4%	10,7%	12,5%	14,3%	16,5%	13,3%	10,4%	5,0%	1,4%	0,5%	100,0%
CIENCIAS ECONÓMICAS	3,6%	3,3%	5,2%	8,9%	15,0%	17,2%	22,1%	15,2%	6,3%	3,1%	100,0%
CIENCIAS EXACTAS Y NATURALES	1,7%	1,2%	2,4%	4,5%	8,8%	12,7%	21,1%	24,4%	13,9%	9,5%	100,0%
CIENCIAS SOCIALES	20,5%	10,6%	11,0%	12,6%	15,6%	12,2%	10,6%	4,7%	1,4%	0,8%	100,0%
CIENCIAS VETERINARIAS	1,2%	1,5%	2,3%	4,0%	8,8%	14,0%	22,1%	23,7%	13,1%	9,3%	100,0%
DERECHO	2,4%	2,0%	3,0%	5,4%	10,5%	14,6%	21,5%	21,0%	11,0%	8,6%	100,0%
FARMACIA Y BIOQUÍMICA	1,8%	2,0%	4,0%	7,1%	13,4%	18,6%	25,0%	17,8%	7,2%	3,1%	100,0%
FILOSOFÍA Y LETRAS	10,7%	8,0%	9,6%	12,7%	17,4%	15,2%	14,8%	7,6%	2,2%	1,6%	100,0%
INGENIERÍA	5,0%	5,3%	7,1%	11,9%	16,4%	17,6%	18,7%	12,4%	3,9%	1,7%	100,0%
MEDICINA	6,4%	5,6%	7,4%	11,4%	17,4%	16,7%	18,4%	10,8%	3,8%	2,1%	100,0%
ODONTOLOGÍA	3,1%	1,4%	3,1%	6,3%	12,9%	14,9%	21,7%	21,5%	9,0%	6,1%	100,0%
PSICOLOGÍA	10,4%	6,8%	8,6%	11,3%	16,8%	14,8%	17,0%	9,1%	3,1%	2,0%	100,0%
CICLO BÁSICO COMÚN	4,7%	2,8%	4,3%	7,0%	14,4%	15,9%	22,1%	16,2%	7,7%	5,0%	100,0%
RECTORADO	3,0%	1,3%	1,7%	4,6%	11,9%	13,9%	20,5%	21,9%	10,9%	10,3%	100,0%
Total	7,3%	5,0%	6,5%	9,3%	14,7%	15,3%	18,8%	13,4%	5,9%	3,8%	100,0%

**Cuadro 44. Estudiantes de grado según el nivel de satisfacción declarado con la disponibilidad y acceso al material de consulta por Unidad Académica. Absolutos.**

Unidad Académica	Nivel de satisfacción con la disponibilidad y acceso al material de consulta										Total
	1	2	3	4	5	6	7	8	9	10	
AGRONOMÍA	23	27	33	110	263	434	882	1.235	828	653	4.488
ARQUITECTURA DISEÑO Y URBANISMO	642	639	984	1.711	3.183	3.939	5.602	5.361	2.450	1.237	25.748
CIENCIAS ECONÓMICAS	339	441	715	1.650	3.736	5.810	9.640	8.377	3.716	1.953	36.377
CIENCIAS EXACTAS Y NATURALES	59	27	53	109	294	440	1.083	1.801	1.664	1.590	7.120
CIENCIAS SOCIALES	1.102	864	1.091	1.730	3.357	3.617	4.915	3.425	1.253	662	22.016
CIENCIAS VETERINARIAS	17	25	38	105	256	412	793	1.157	828	652	4.283
DERECHO	301	259	454	904	1.846	2.984	4.756	5.616	3.709	2.961	23.790
FARMACIA Y BIOQUÍMICA	32	37	68	147	315	582	1.191	1.427	792	379	4.970
FILOSOFÍA Y LETRAS	302	280	454	734	1.520	1.978	3.366	3.650	1.842	1.163	15.289
INGENIERÍA	119	127	222	428	801	1.132	1.862	2.120	1.176	711	8.698
MEDICINA	342	299	556	1.066	2.177	3.011	5.183	5.973	3.420	2.171	24.198
ODONTOLOGÍA	11	9	25	53	104	171	421	559	419	274	2.046
PSICOLOGÍA	279	201	376	670	1.601	2.102	4.116	3.946	1.870	1.001	16.162
CICLO BÁSICO COMÚN	1.149	706	1.184	2.271	5.738	8.304	14.770	15.912	9.768	7.643	67.445
RECTORADO	5	2	2	4	10	22	67	62	59	69	302
Total	4.722	3.943	6.255	11.692	25.201	34.938	58.647	60.621	33.794	23.119	262.932

**Cuadro 44. Estudiantes de grado según el nivel de satisfacción declarado con la disponibilidad y acceso al material de consulta por Unidad Académica. Porcentajes.**

Unidad Académica	Nivel de satisfacción con la disponibilidad y acceso al material de consulta										Total
	1	2	3	4	5	6	7	8	9	10	
AGRONOMÍA	0,5%	0,6%	0,7%	2,5%	5,9%	9,7%	19,7%	27,5%	18,4%	14,5%	100,0%
ARQUITECTURA DISEÑO Y URBANISMO	2,5%	2,5%	3,8%	6,6%	12,4%	15,3%	21,8%	20,8%	9,5%	4,8%	100,0%
CIENCIAS ECONÓMICAS	0,9%	1,2%	2,0%	4,5%	10,3%	16,0%	26,5%	23,0%	10,2%	5,4%	100,0%
CIENCIAS EXACTAS Y NATURALES	0,8%	0,4%	0,7%	1,5%	4,1%	6,2%	15,2%	25,3%	23,4%	22,3%	100,0%
CIENCIAS SOCIALES	5,0%	3,9%	5,0%	7,9%	15,2%	16,4%	22,3%	15,6%	5,7%	3,0%	100,0%
CIENCIAS VETERINARIAS	0,4%	0,6%	0,9%	2,5%	6,0%	9,6%	18,5%	27,0%	19,3%	15,2%	100,0%
DERECHO	1,3%	1,1%	1,9%	3,8%	7,8%	12,5%	20,0%	23,6%	15,6%	12,4%	100,0%
FARMACIA Y BIOQUÍMICA	0,6%	0,7%	1,4%	3,0%	6,3%	11,7%	24,0%	28,7%	15,9%	7,6%	100,0%
FILOSOFÍA Y LETRAS	2,0%	1,8%	3,0%	4,8%	9,9%	12,9%	22,0%	23,9%	12,0%	7,6%	100,0%
INGENIERÍA	1,4%	1,5%	2,6%	4,9%	9,2%	13,0%	21,4%	24,4%	13,5%	8,2%	100,0%
MEDICINA	1,4%	1,2%	2,3%	4,4%	9,0%	12,4%	21,4%	24,7%	14,1%	9,0%	100,0%
ODONTOLOGÍA	0,5%	0,4%	1,2%	2,6%	5,1%	8,4%	20,6%	27,3%	20,5%	13,4%	100,0%
PSICOLOGÍA	1,7%	1,2%	2,3%	4,1%	9,9%	13,0%	25,5%	24,4%	11,6%	6,2%	100,0%
CICLO BÁSICO COMÚN	1,7%	1,0%	1,8%	3,4%	8,5%	12,3%	21,9%	23,6%	14,5%	11,3%	100,0%
RECTORADO	1,7%	0,7%	0,7%	1,3%	3,3%	7,3%	22,2%	20,5%	19,5%	22,8%	100,0%
Total	1,8%	1,5%	2,4%	4,4%	9,6%	13,3%	22,3%	23,1%	12,9%	8,8%	100,0%

**Cuadro 45. Estudiantes de grado según el nivel de satisfacción declarado con la disponibilidad y acceso al material bibliográfico por Unidad Académica. Absolutos.**

Unidad Académica	Nivel de satisfacción con la disponibilidad y acceso al material bibliográfico										Total
	1	2	3	4	5	6	7	8	9	10	
AGRONOMÍA	27	27	63	90	281	471	1.036	1.260	735	498	4.488
ARQUITECTURA DISEÑO Y URBANISMO	347	343	539	1.186	2.658	3.864	6.198	6.243	2.923	1.447	25.748
CIENCIAS ECONÓMICAS	207	227	352	964	2.508	4.831	9.957	10.370	4.715	2.246	36.377
CIENCIAS EXACTAS Y NATURALES	50	33	49	107	277	452	1.107	1.889	1.600	1.556	7.120
CIENCIAS SOCIALES	228	184	335	612	1.543	2.438	5.138	6.484	3.372	1.682	22.016
CIENCIAS VETERINARIAS	26	32	58	109	266	475	884	1.203	701	529	4.283
DERECHO	199	208	340	692	1.551	2.839	5.321	6.609	3.511	2.520	23.790
FARMACIA Y BIOQUÍMICA	30	25	55	108	254	521	1.180	1.511	863	423	4.970
FILOSOFÍA Y LETRAS	129	131	186	311	907	1.420	3.067	4.378	2.951	1.809	15.289
INGENIERÍA	82	97	153	315	686	1.052	1.940	2.266	1.273	834	8.698
MEDICINA	193	155	311	750	1.737	2.606	5.388	6.832	3.866	2.360	24.198
ODONTOLOGÍA	6	5	13	42	90	175	452	604	389	270	2.046
PSICOLOGÍA	91	73	152	280	810	1.343	3.700	4.932	3.204	1.577	16.162
CICLO BÁSICO COMÚN	572	366	645	1.319	3.966	6.963	14.621	18.502	11.825	8.666	67.445
RECTORADO	1	0	4	6	9	24	55	80	63	60	302
Total	2.188	1.906	3.255	6.891	17.543	29.474	60.044	73.163	41.991	26.477	262.932

**Cuadro 45. Estudiantes de grado según el nivel de satisfacción declarado con la disponibilidad y acceso al material bibliográfico por Unidad Académica. Porcentajes.**

Unidad Académica	Nivel de satisfacción con la disponibilidad y acceso al material bibliográfico										Total
	1	2	3	4	5	6	7	8	9	10	
AGRONOMÍA	0,6%	0,6%	1,4%	2,0%	6,3%	10,5%	23,1%	28,1%	16,4%	11,1%	100,0%
ARQUITECTURA DISEÑO Y URBANISMO	1,3%	1,3%	2,1%	4,6%	10,3%	15,0%	24,1%	24,2%	11,4%	5,6%	100,0%
CIENCIAS ECONÓMICAS	0,6%	0,6%	1,0%	2,7%	6,9%	13,3%	27,4%	28,5%	13,0%	6,2%	100,0%
CIENCIAS EXACTAS Y NATURALES	0,7%	0,5%	0,7%	1,5%	3,9%	6,3%	15,5%	26,5%	22,5%	21,9%	100,0%
CIENCIAS SOCIALES	1,0%	0,8%	1,5%	2,8%	7,0%	11,1%	23,3%	29,5%	15,3%	7,6%	100,0%
CIENCIAS VETERINARIAS	0,6%	0,7%	1,4%	2,5%	6,2%	11,1%	20,6%	28,1%	16,4%	12,4%	100,0%
DERECHO	0,8%	0,9%	1,4%	2,9%	6,5%	11,9%	22,4%	27,8%	14,8%	10,6%	100,0%
FARMACIA Y BIOQUÍMICA	0,6%	0,5%	1,1%	2,2%	5,1%	10,5%	23,7%	30,4%	17,4%	8,5%	100,0%
FILOSOFÍA Y LETRAS	0,8%	0,9%	1,2%	2,0%	5,9%	9,3%	20,1%	28,6%	19,3%	11,8%	100,0%
INGENIERÍA	0,9%	1,1%	1,8%	3,6%	7,9%	12,1%	22,3%	26,1%	14,6%	9,6%	100,0%
MEDICINA	0,8%	0,6%	1,3%	3,1%	7,2%	10,8%	22,3%	28,2%	16,0%	9,8%	100,0%
ODONTOLOGÍA	0,3%	0,2%	0,6%	2,1%	4,4%	8,6%	22,1%	29,5%	19,0%	13,2%	100,0%
PSICOLOGÍA	0,6%	0,5%	0,9%	1,7%	5,0%	8,3%	22,9%	30,5%	19,8%	9,8%	100,0%
CICLO BÁSICO COMÚN	0,8%	0,5%	1,0%	2,0%	5,9%	10,3%	21,7%	27,4%	17,5%	12,8%	100,0%
RECTORADO	0,3%	0,0%	1,3%	2,0%	3,0%	7,9%	18,2%	26,5%	20,9%	19,9%	100,0%
Total	0,8%	0,7%	1,2%	2,6%	6,7%	11,2%	22,8%	27,8%	16,0%	10,1%	100,0%

**Cuadro 46. Estudiantes de grado según el nivel de satisfacción declarado con las condiciones de cursada por Unidad Académica.  
Absolutos.**

Unidad Académica	Nivel de satisfacción con las condiciones de cursada										Total
	1	2	3	4	5	6	7	8	9	10	
AGRONOMÍA	41	42	70	149	324	598	1.221	1.203	544	296	4.488
ARQUITECTURA DISEÑO Y URBANISMO	263	305	492	1.213	2.750	4.509	7.225	5.974	2.209	808	25.748
CIENCIAS ECONÓMICAS	195	217	375	873	2.519	5.121	10.670	10.085	4.485	1.837	36.377
CIENCIAS EXACTAS Y NATURALES	70	58	103	173	390	678	1.387	1.921	1.369	971	7.120
CIENCIAS SOCIALES	691	485	714	1.256	2.293	3.325	5.531	4.813	2.062	846	22.016
CIENCIAS VETERINARIAS	39	35	78	134	369	639	1.043	1.155	518	273	4.283
DERECHO	138	145	221	583	1.479	3.148	6.211	7.071	3.091	1.703	23.790
FARMACIA Y BIOQUÍMICA	56	47	92	176	389	737	1.437	1.246	570	220	4.970
FILOSOFÍA Y LETRAS	532	413	677	1.069	1.840	2.595	3.522	2.914	1.127	600	15.289
INGENIERÍA	150	162	216	474	932	1.518	2.318	1.884	723	321	8.698
MEDICINA	399	385	644	1.233	2.555	3.762	6.084	5.538	2.499	1.099	24.198
ODONTOLOGÍA	18	20	35	69	162	296	548	519	262	117	2.046
PSICOLOGÍA	334	268	424	694	1.441	2.150	4.096	3.960	1.994	801	16.162
CICLO BÁSICO COMÚN	496	395	755	1.553	4.187	8.088	16.747	18.844	10.337	6.043	67.445
RECTORADO	2	1	1	8	7	16	72	92	60	43	302
Total	3.424	2.978	4.897	9.657	21.637	37.180	68.112	67.219	31.850	15.978	262.932

**Cuadro 46. Estudiantes de grado según el nivel de satisfacción declarado con las condiciones de cursada por Unidad Académica.  
Porcentajes.**

Unidad Académica	Nivel de satisfacción con las condiciones de cursada										Total
	1	2	3	4	5	6	7	8	9	10	
AGRONOMÍA	0,9%	0,9%	1,6%	3,3%	7,2%	13,3%	27,2%	26,8%	12,1%	6,6%	100,0%
ARQUITECTURA DISEÑO Y URBANISMO	1,0%	1,2%	1,9%	4,7%	10,7%	17,5%	28,1%	23,2%	8,6%	3,1%	100,0%
CIENCIAS ECONÓMICAS	0,5%	0,6%	1,0%	2,4%	6,9%	14,1%	29,3%	27,7%	12,3%	5,0%	100,0%
CIENCIAS EXACTAS Y NATURALES	1,0%	0,8%	1,4%	2,4%	5,5%	9,5%	19,5%	27,0%	19,2%	13,6%	100,0%
CIENCIAS SOCIALES	3,1%	2,2%	3,2%	5,7%	10,4%	15,1%	25,1%	21,9%	9,4%	3,8%	100,0%
CIENCIAS VETERINARIAS	0,9%	0,8%	1,8%	3,1%	8,6%	14,9%	24,4%	27,0%	12,1%	6,4%	100,0%
DERECHO	0,6%	0,6%	0,9%	2,5%	6,2%	13,2%	26,1%	29,7%	13,0%	7,2%	100,0%
FARMACIA Y BIOQUÍMICA	1,1%	0,9%	1,9%	3,5%	7,8%	14,8%	28,9%	25,1%	11,5%	4,4%	100,0%
FILOSOFÍA Y LETRAS	3,5%	2,7%	4,4%	7,0%	12,0%	17,0%	23,0%	19,1%	7,4%	3,9%	100,0%
INGENIERÍA	1,7%	1,9%	2,5%	5,4%	10,7%	17,5%	26,6%	21,7%	8,3%	3,7%	100,0%
MEDICINA	1,6%	1,6%	2,7%	5,1%	10,6%	15,5%	25,1%	22,9%	10,3%	4,5%	100,0%
ODONTOLOGÍA	0,9%	1,0%	1,7%	3,4%	7,9%	14,5%	26,8%	25,4%	12,8%	5,7%	100,0%
PSICOLOGÍA	2,1%	1,7%	2,6%	4,3%	8,9%	13,3%	25,3%	24,5%	12,3%	5,0%	100,0%
CICLO BÁSICO COMÚN	0,7%	0,6%	1,1%	2,3%	6,2%	12,0%	24,8%	27,9%	15,3%	9,0%	100,0%
RECTORADO	0,7%	0,3%	0,3%	2,6%	2,3%	5,3%	23,8%	30,5%	19,9%	14,2%	100,0%
Total	1,3%	1,1%	1,9%	3,7%	8,2%	14,1%	25,9%	25,6%	12,1%	6,1%	100,0%



**Cuadro 47. Estudiantes de grado según el nivel de satisfacción declarado con los equipos docentes por Unidad Académica.  
Absolutos.**

Unidad Académica	Nivel de satisfacción con los equipos docentes										Total
	1	2	3	4	5	6	7	8	9	10	
AGRONOMÍA	42	40	54	125	276	500	1.048	1.294	721	388	4.488
ARQUITECTURA DISEÑO Y URBANISMO	181	185	366	752	1.731	2.911	5.773	7.452	4.440	1.957	25.748
CIENCIAS ECONÓMICAS	214	261	417	937	2.327	4.658	9.593	10.318	5.466	2.186	36.377
CIENCIAS EXACTAS Y NATURALES	63	42	77	121	262	448	1.092	2.023	1.738	1.254	7.120
CIENCIAS SOCIALES	114	105	199	428	1.039	1.947	4.921	6.833	4.493	1.937	22.016
CIENCIAS VETERINARIAS	48	38	70	129	297	501	909	1.213	692	386	4.283
DERECHO	144	150	232	520	1.226	2.676	5.586	7.150	3.895	2.211	23.790
FARMACIA Y BIOQUÍMICA	37	28	64	112	244	516	1.197	1.468	921	383	4.970
FILOSOFÍA Y LETRAS	82	88	142	258	655	1.085	2.725	4.403	3.649	2.202	15.289
INGENIERÍA	107	116	176	386	717	1.125	2.065	2.279	1.205	522	8.698
MEDICINA	187	196	314	633	1.426	2.516	5.253	6.743	4.493	2.437	24.198
ODONTOLOGÍA	7	10	13	54	112	191	475	599	374	211	2.046
PSICOLOGÍA	76	64	113	239	588	1.160	3.120	4.980	3.918	1.904	16.162
CICLO BÁSICO COMÚN	452	329	697	1.338	3.308	6.196	13.408	18.678	14.088	8.951	67.445
RECTORADO	1	1	0	3	6	15	52	83	83	58	302
Total	1.755	1.653	2.934	6.035	14.214	26.445	57.217	75.516	50.176	26.987	262.932

**Cuadro 47. Estudiantes de grado según el nivel de satisfacción declarado con los equipos docentes por Unidad Académica.  
Porcentajes.**

Unidad Académica	Nivel de satisfacción con los equipos docentes										Total
	1	2	3	4	5	6	7	8	9	10	
AGRONOMÍA	0,9%	0,9%	1,2%	2,8%	6,1%	11,1%	23,4%	28,8%	16,1%	8,6%	100,0%
ARQUITECTURA DISEÑO Y URBANISMO	0,7%	0,7%	1,4%	2,9%	6,7%	11,3%	22,4%	28,9%	17,2%	7,6%	100,0%
CIENCIAS ECONÓMICAS	0,6%	0,7%	1,1%	2,6%	6,4%	12,8%	26,4%	28,4%	15,0%	6,0%	100,0%
CIENCIAS EXACTAS Y NATURALES	0,9%	0,6%	1,1%	1,7%	3,7%	6,3%	15,3%	28,4%	24,4%	17,6%	100,0%
CIENCIAS SOCIALES	0,5%	0,5%	0,9%	1,9%	4,7%	8,8%	22,4%	31,0%	20,4%	8,8%	100,0%
CIENCIAS VETERINARIAS	1,1%	0,9%	1,6%	3,0%	6,9%	11,7%	21,2%	28,3%	16,2%	9,0%	100,0%
DERECHO	0,6%	0,6%	1,0%	2,2%	5,2%	11,2%	23,5%	30,1%	16,4%	9,3%	100,0%
FARMACIA Y BIOQUÍMICA	0,7%	0,6%	1,3%	2,3%	4,9%	10,4%	24,1%	29,5%	18,5%	7,7%	100,0%
FILOSOFÍA Y LETRAS	0,5%	0,6%	0,9%	1,7%	4,3%	7,1%	17,8%	28,8%	23,9%	14,4%	100,0%
INGENIERÍA	1,2%	1,3%	2,0%	4,4%	8,2%	12,9%	23,7%	26,2%	13,9%	6,0%	100,0%
MEDICINA	0,8%	0,8%	1,3%	2,6%	5,9%	10,4%	21,7%	27,9%	18,6%	10,1%	100,0%
ODONTOLOGÍA	0,3%	0,5%	0,6%	2,6%	5,5%	9,3%	23,2%	29,3%	18,3%	10,3%	100,0%
PSICOLOGÍA	0,5%	0,4%	0,7%	1,5%	3,6%	7,2%	19,3%	30,8%	24,2%	11,8%	100,0%
CICLO BÁSICO COMÚN	0,7%	0,5%	1,0%	2,0%	4,9%	9,2%	19,9%	27,7%	20,9%	13,3%	100,0%
RECTORADO	0,3%	0,3%	0,0%	1,0%	2,0%	5,0%	17,2%	27,5%	27,5%	19,2%	100,0%
Total	0,7%	0,6%	1,1%	2,3%	5,4%	10,1%	21,8%	28,7%	19,1%	10,3%	100,0%

**Cuadro 48. Estudiantes de grado según nacionalidad por Unidad Académica. Absolutos.**

Unidad Académica	Nacionalidad		Total
	Argentina	Otra	
AGRONOMÍA	4.385	103	4.488
ARQUITECTURA DISEÑO Y URBANISMO	24.994	754	25.748
CIENCIAS ECONÓMICAS	35.436	941	36.377
CIENCIAS EXACTAS Y NATURALES	6.953	167	7.120
CIENCIAS SOCIALES	21.492	524	22.016
CIENCIAS VETERINARIAS	4.201	82	4.283
DERECHO	23.207	583	23.790
FARMACIA Y BIOQUÍMICA	4.859	111	4.970
FILOSOFÍA Y LETRAS	14.866	423	15.289
INGENIERÍA	8.381	317	8.698
MEDICINA	22.829	1.369	24.198
ODONTOLOGÍA	1.924	122	2.046
PSICOLOGÍA	15.855	307	16.162
CICLO BÁSICO COMÚN	62.608	4.837	67.445
RECTORADO	296	6	302
Total	252.286	10.646	262.932

**Cuadro 48. Estudiantes de grado según nacionalidad por Unidad Académica.  
Porcentajes.**

Unidad Académica	Nacionalidad		Total
	Argentina	Otra	
AGRONOMÍA	97,7%	2,3%	100,0%
ARQUITECTURA DISEÑO Y URBANISMO	97,1%	2,9%	100,0%
CIENCIAS ECONÓMICAS	97,4%	2,6%	100,0%
CIENCIAS EXACTAS Y NATURALES	97,7%	2,3%	100,0%
CIENCIAS SOCIALES	97,6%	2,4%	100,0%
CIENCIAS VETERINARIAS	98,1%	1,9%	100,0%
DERECHO	97,5%	2,5%	100,0%
FARMACIA Y BIOQUÍMICA	97,8%	2,2%	100,0%
FILOSOFÍA Y LETRAS	97,2%	2,8%	100,0%
INGENIERÍA	96,4%	3,6%	100,0%
MEDICINA	94,3%	5,7%	100,0%
ODONTOLOGÍA	94,0%	6,0%	100,0%
PSICOLOGÍA	98,1%	1,9%	100,0%
CICLO BÁSICO COMÚN	92,8%	7,2%	100,0%
RECTORADO	98,0%	2,0%	100,0%
Total	96,0%	4,0%	100,0%

**Cuadro 49. Distribución por nacionalidad de los estudiantes de grado de nacionalidad extranjera.**

Nacionalidad	Frecuencia	Porcentaje
BOLIVIA	1.920	18,0%
BRASIL	934	8,8%
COLOMBIA	637	6,0%
CHILE	870	8,2%
ECUADOR	167	1,6%
MEXICO	73	0,7%
PARAGUAY	1.198	11,3%
PERU	2.693	25,3%
URUGUAY	508	4,8%
VENEZUELA	135	1,3%
COSTA RICA	91	0,9%
HONDURAS	8	0,1%
PANAMA	17	0,2%
GUATEMALA	15	0,1%
CUBA	31	0,3%
OTROS PAISES DE AMERICA	19	0,2%
ESTADOS UNIDOS	258	2,4%
CANADA	24	0,2%
ALEMANIA	75	0,7%
AUSTRIA	8	0,1%
BELGICA	6	0,1%
DINAMARCA	6	0,1%
ESPAÑA	175	1,6%
FRANCIA	61	0,6%
GRECIA	1	0,0%
HOLANDA	6	0,1%
ITALIA	134	1,3%
NORUEGA	3	0,0%
PORTUGAL	2	0,0%
SUECIA	22	0,2%
SUIZA	11	0,1%
IRLANDA	1	0,0%
OTROS PAISES EUROPEOS	140	1,3%
HUNGRIA	2	0,0%
POLONIA	4	0,0%
TURQUIA	4	0,0%
CHINA	68	0,6%
ISRAEL	46	0,4%
JAPON	30	0,3%
OTROS PAISES ASIATICOS	64	0,6%
AUSTRALIA	12	0,1%
COREA	70	0,7%
EL SALVADOR	26	0,2%
HAITI	8	0,1%
LIBANO	3	0,0%
OTROS PAISES DE AFRICA	9	0,1%
NICARAGUA	5	0,0%
RUMANIA	2	0,0%
GRAN BRETAÑA	13	0,1%
REP. DOMINICANA	22	0,2%
PUERTO RICO	3	0,0%
OTROS PAISES DE OCEANIA	6	0,1%
Total	10.646	100,0%

**Cuadro 50. Distribución por país de residencia anterior de los estudiantes de grado de nacionalidad extranjera.**

País de Residencia Anterior	Frecuencia	Porcentaje
ARGENTINA	9.136	85,8%
BOLIVIA	53	0,5%
BRASIL	167	1,6%
COLOMBIA	217	2,0%
CHILE	297	2,8%
ECUADOR	42	0,4%
MEXICO	11	0,1%
PARAGUAY	113	1,1%
PERU	472	4,4%
URUGUAY	7	0,1%
VENEZUELA	25	0,2%
COSTA RICA	45	0,4%
HONDURAS	1	0,0%
PANAMA	3	0,0%
GUATEMALA	3	0,0%
CUBA	1	0,0%
OTROS PAISES DE AMERICA	3	0,0%
ESTADOS UNIDOS	6	0,1%
ALEMANIA	6	0,1%
AUSTRIA	2	0,0%
DINAMARCA	1	0,0%
ESPAÑA	4	0,0%
FRANCIA	3	0,0%
ITALIA	1	0,0%
PORTUGAL	3	0,0%
SUECIA	2	0,0%
TURQUIA	3	0,0%
CHINA	1	0,0%
ISRAEL	2	0,0%
COREA	2	0,0%
EL SALVADOR	11	0,1%
HAITI	2	0,0%
REP. DOMINICANA	1	0,0%
Total	10.646	100,0%

**Cuadro 51. Estudiantes de grado de nacionalidad extranjera según sexo por nacionalidad. Absolutos.**

Nacionalidad	Sexo		Total
	Varones	Mujeres	
BOLIVIA	699	1.221	1.920
BRASIL	372	562	934
COLOMBIA	279	358	637
CHILE	426	444	870
ECUADOR	91	76	167
MEXICO	41	32	73
PARAGUAY	337	861	1.198
PERU	1.094	1.599	2.693
URUGUAY	208	300	508
VENEZUELA	58	77	135
COSTA RICA	45	46	91
HONDURAS	4	4	8
PANAMA	10	7	17
GUATEMALA	4	11	15
CUBA	10	21	31
OTROS PAISES DE AMERICA	9	10	19
ESTADOS UNIDOS	107	151	258
CANADA	7	17	24
ALEMANIA	34	41	75
AUSTRIA	3	5	8
BELGICA	2	4	6
DINAMARCA	0	6	6
ESPAÑA	67	108	175
FRANCIA	27	34	61
GRECIA	1	0	1
HOLANDA	1	5	6
ITALIA	55	79	134
NORUEGA	2	1	3
PORTUGAL	0	2	2
SUECIA	11	11	22
SUIZA	2	9	11
IRLANDA	1	0	1
OTROS PAISES EUROPEOS	50	90	140
HUNGRIA	1	1	2
POLONIA	0	4	4
TURQUIA	4	0	4
CHINA	32	36	68
ISRAEL	24	22	46
JAPON	10	20	30
OTROS PAISES ASIATICOS	22	42	64
AUSTRALIA	5	7	12
COREA	31	39	70
EL SALVADOR	13	13	26
HAITI	5	3	8
LIBANO	1	2	3
OTROS PAISES DE AFRICA	3	6	9
NICARAGUA	4	1	5
RUMANIA	0	2	2
GRAN BRETAÑA	4	9	13
REP. DOMINICANA	4	18	22
PUERTO RICO	1	2	3
OTROS PAISES DE OCEANIA	3	3	6
Total	4.224	6.422	10.646

**Cuadro 51. Estudiantes de grado de nacionalidad extranjera según sexo por nacionalidad. Porcentajes.**

Nacionalidad	Sexo		Total
	Varones	Mujeres	
BOLIVIA	36,4%	63,6%	100,0%
BRASIL	39,8%	60,2%	100,0%
COLOMBIA	43,8%	56,2%	100,0%
CHILE	49,0%	51,0%	100,0%
ECUADOR	54,5%	45,5%	100,0%
MEXICO	56,2%	43,8%	100,0%
PARAGUAY	28,1%	71,9%	100,0%
PERU	40,6%	59,4%	100,0%
URUGUAY	40,9%	59,1%	100,0%
VENEZUELA	43,0%	57,0%	100,0%
COSTA RICA	49,5%	50,5%	100,0%
HONDURAS	50,0%	50,0%	100,0%
PANAMA	58,8%	41,2%	100,0%
GUATEMALA	26,7%	73,3%	100,0%
CUBA	32,3%	67,7%	100,0%
OTROS PAISES DE AMERICA	47,4%	52,6%	100,0%
ESTADOS UNIDOS	41,5%	58,5%	100,0%
CANADA	29,2%	70,8%	100,0%
ALEMANIA	45,3%	54,7%	100,0%
AUSTRIA	37,5%	62,5%	100,0%
BELGICA	33,3%	66,7%	100,0%
DINAMARCA	0,0%	100,0%	100,0%
ESPAÑA	38,3%	61,7%	100,0%
FRANCIA	44,3%	55,7%	100,0%
GRECIA	100,0%	0,0%	100,0%
HOLANDA	16,7%	83,3%	100,0%
ITALIA	41,0%	59,0%	100,0%
NORUEGA	66,7%	33,3%	100,0%
PORTUGAL	0,0%	100,0%	100,0%
SUECIA	50,0%	50,0%	100,0%
SUIZA	18,2%	81,8%	100,0%
IRLANDA	100,0%	0,0%	100,0%
OTROS PAISES EUROPEOS	35,7%	64,3%	100,0%
HUNGRIA	50,0%	50,0%	100,0%
POLONIA	0,0%	100,0%	100,0%
TURQUIA	100,0%	0,0%	100,0%
CHINA	47,1%	52,9%	100,0%
ISRAEL	52,2%	47,8%	100,0%
JAPON	33,3%	66,7%	100,0%
OTROS PAISES ASIATICOS	34,4%	65,6%	100,0%
AUSTRALIA	41,7%	58,3%	100,0%
COREA	44,3%	55,7%	100,0%
EL SALVADOR	50,0%	50,0%	100,0%
HAITI	62,5%	37,5%	100,0%
LIBANO	33,3%	66,7%	100,0%
OTROS PAISES DE AFRICA	33,3%	66,7%	100,0%
NICARAGUA	80,0%	20,0%	100,0%
RUMANIA	0,0%	100,0%	100,0%
GRAN BRETAÑA	30,8%	69,2%	100,0%
REP. DOMINICANA	18,2%	81,8%	100,0%
PUERTO RICO	33,3%	66,7%	100,0%
OTROS PAISES DE OCEANIA	50,0%	50,0%	100,0%
Total	39,7%	60,3%	100,0%



**Cuadro 52. Estudiantes de grado de nacionalidad extranjera según grupo etario por nacionalidad. Absolutos.**

Nacionalidad	Grupo etario							Total
	Menos de 25	25 a 29	30 a 34	35 a 39	40 a 44	45 a 49	50 y más	
BOLIVIA	1.206	363	197	68	27	27	32	1.920
BRASIL	551	166	121	44	25	15	12	934
COLOMBIA	474	100	40	11	5	2	5	637
CHILE	499	189	78	43	22	12	27	870
ECUADOR	123	24	14	3	1	1	1	167
MEXICO	42	24	4	2	0	0	1	73
PARAGUAY	767	218	92	26	33	29	33	1.198
PERU	1.727	402	212	143	112	56	41	2.693
URUGUAY	158	90	95	48	46	32	39	508
VENEZUELA	80	22	26	2	1	1	3	135
COSTA RICA	72	12	5	1	0	0	1	91
HONDURAS	6	1	1	0	0	0	0	8
PANAMA	12	3	0	0	1	1	0	17
GUATEMALA	8	2	1	0	0	3	1	15
CUBA	14	9	6	1	0	1	0	31
OTROS PAISES DE AMERICA	13	1	2	1	0	2	0	19
ESTADOS UNIDOS	185	31	23	10	5	2	2	258
CANADA	18	2	4	0	0	0	0	24
ALEMANIA	52	12	7	3	0	1	0	75
AUSTRIA	6	1	0	0	1	0	0	8
BELGICA	4	1	0	1	0	0	0	6
DINAMARCA	4	1	1	0	0	0	0	6
ESPAÑA	103	33	19	9	1	2	8	175
FRANCIA	42	11	7	1	0	0	0	61
GRECIA	1	0	0	0	0	0	0	1
HOLANDA	2	2	1	0	1	0	0	6
ITALIA	89	10	6	7	2	4	16	134
NORUEGA	1	1	1	0	0	0	0	3
PORTUGAL	2	0	0	0	0	0	0	2
SUECIA	7	6	9	0	0	0	0	22
SUIZA	4	1	3	1	1	0	1	11
IRLANDA	1	0	0	0	0	0	0	1
OTROS PAISES EUROPEOS	92	32	11	2	1	1	1	140
HUNGRIA	2	0	0	0	0	0	0	2
POLONIA	0	1	2	0	0	0	1	4
TURQUIA	3	0	0	1	0	0	0	4
CHINA	46	15	3	4	0	0	0	68
ISRAEL	21	14	10	0	0	0	1	46
JAPON	24	2	1	1	0	1	1	30
OTROS PAISES ASIATICOS	45	13	3	1	1	1	0	64
AUSTRALIA	4	2	5	1	0	0	0	12
COREA	44	11	9	3	2	1	0	70
EL SALVADOR	25	0	1	0	0	0	0	26
HAITI	7	1	0	0	0	0	0	8
LIBANO	0	0	1	2	0	0	0	3
OTROS PAISES DE AFRICA	4	2	2	1	0	0	0	9
NICARAGUA	4	0	1	0	0	0	0	5
RUMANIA	0	0	2	0	0	0	0	2
GRAN BRETAÑA	6	5	0	2	0	0	0	13
REP. DOMINICANA	15	5	1	0	0	0	1	22
PUERTO RICO	0	1	1	1	0	0	0	3
OTROS PAISES DE OCEANIA	5	1	0	0	0	0	0	6
Total	6.620	1.843	1.028	444	288	195	228	10.646

**Cuadro 52. Estudiantes de grado de nacionalidad extranjera según grupo etario por nacionalidad. Porcentajes.**

Nacionalidad	Grupo etario							Total
	Menos de 25	25 a 29	30 a 34	35 a 39	40 a 44	45 a 49	50 y más	
BOLIVIA	62,8%	18,9%	10,3%	3,5%	1,4%	1,4%	1,7%	100,0%
BRASIL	59,0%	17,8%	13,0%	4,7%	2,7%	1,6%	1,3%	100,0%
COLOMBIA	74,4%	15,7%	6,3%	1,7%	0,8%	0,3%	0,8%	100,0%
CHILE	57,4%	21,7%	9,0%	4,9%	2,5%	1,4%	3,1%	100,0%
ECUADOR	73,7%	14,4%	8,4%	1,8%	0,6%	0,6%	0,6%	100,0%
MEXICO	57,5%	32,9%	5,5%	2,7%	0,0%	0,0%	1,4%	100,0%
PARAGUAY	64,0%	18,2%	7,7%	2,2%	2,8%	2,4%	2,8%	100,0%
PERU	64,1%	14,9%	7,9%	5,3%	4,2%	2,1%	1,5%	100,0%
URUGUAY	31,1%	17,7%	18,7%	9,4%	9,1%	6,3%	7,7%	100,0%
VENEZUELA	59,3%	16,3%	19,3%	1,5%	0,7%	0,7%	2,2%	100,0%
COSTA RICA	79,1%	13,2%	5,5%	1,1%	0,0%	0,0%	1,1%	100,0%
HONDURAS	75,0%	12,5%	12,5%	0,0%	0,0%	0,0%	0,0%	100,0%
PANAMA	70,6%	17,6%	0,0%	0,0%	5,9%	5,9%	0,0%	100,0%
GUATEMALA	53,3%	13,3%	6,7%	0,0%	0,0%	20,0%	6,7%	100,0%
CUBA	45,2%	29,0%	19,4%	3,2%	0,0%	3,2%	0,0%	100,0%
OTROS PAISES DE AMERICA	68,4%	5,3%	10,5%	5,3%	0,0%	10,5%	0,0%	100,0%
ESTADOS UNIDOS	71,7%	12,0%	8,9%	3,9%	1,9%	0,8%	0,8%	100,0%
CANADA	75,0%	8,3%	16,7%	0,0%	0,0%	0,0%	0,0%	100,0%
ALEMANIA	69,3%	16,0%	9,3%	4,0%	0,0%	1,3%	0,0%	100,0%
AUSTRIA	75,0%	12,5%	0,0%	0,0%	12,5%	0,0%	0,0%	100,0%
BELGICA	66,7%	16,7%	0,0%	16,7%	0,0%	0,0%	0,0%	100,0%
DINAMARCA	66,7%	16,7%	16,7%	0,0%	0,0%	0,0%	0,0%	100,0%
ESPAÑA	58,9%	18,9%	10,9%	5,1%	0,6%	1,1%	4,6%	100,0%
FRANCIA	68,9%	18,0%	11,5%	1,6%	0,0%	0,0%	0,0%	100,0%
GRECIA	100,0%	0,0%	0,0%	0,0%	0,0%	0,0%	0,0%	100,0%
HOLANDA	33,3%	33,3%	16,7%	0,0%	16,7%	0,0%	0,0%	100,0%
ITALIA	66,4%	7,5%	4,5%	5,2%	1,5%	3,0%	11,9%	100,0%
NORUEGA	33,3%	33,3%	33,3%	0,0%	0,0%	0,0%	0,0%	100,0%
PORTUGAL	100,0%	0,0%	0,0%	0,0%	0,0%	0,0%	0,0%	100,0%
SUECIA	31,8%	27,3%	40,9%	0,0%	0,0%	0,0%	0,0%	100,0%
SUIZA	36,4%	9,1%	27,3%	9,1%	9,1%	0,0%	9,1%	100,0%
IRLANDA	100,0%	0,0%	0,0%	0,0%	0,0%	0,0%	0,0%	100,0%
OTROS PAISES EUROPEOS	65,7%	22,9%	7,9%	1,4%	0,7%	0,7%	0,7%	100,0%
HUNGRIA	100,0%	0,0%	0,0%	0,0%	0,0%	0,0%	0,0%	100,0%
POLONIA	0,0%	25,0%	50,0%	0,0%	0,0%	0,0%	25,0%	100,0%
TURQUIA	75,0%	0,0%	0,0%	25,0%	0,0%	0,0%	0,0%	100,0%
CHINA	67,6%	22,1%	4,4%	5,9%	0,0%	0,0%	0,0%	100,0%
ISRAEL	45,7%	30,4%	21,7%	0,0%	0,0%	0,0%	2,2%	100,0%
JAPON	80,0%	6,7%	3,3%	3,3%	0,0%	3,3%	3,3%	100,0%
OTROS PAISES ASIATICOS	70,3%	20,3%	4,7%	1,6%	1,6%	1,6%	0,0%	100,0%
AUSTRALIA	33,3%	16,7%	41,7%	8,3%	0,0%	0,0%	0,0%	100,0%
COREA	62,9%	15,7%	12,9%	4,3%	2,9%	1,4%	0,0%	100,0%
EL SALVADOR	96,2%	0,0%	3,8%	0,0%	0,0%	0,0%	0,0%	100,0%
HAITI	87,5%	12,5%	0,0%	0,0%	0,0%	0,0%	0,0%	100,0%
LIBANO	0,0%	0,0%	33,3%	66,7%	0,0%	0,0%	0,0%	100,0%
OTROS PAISES DE AFRICA	44,4%	22,2%	22,2%	11,1%	0,0%	0,0%	0,0%	100,0%
NICARAGUA	80,0%	0,0%	20,0%	0,0%	0,0%	0,0%	0,0%	100,0%
RUMANIA	0,0%	0,0%	100,0%	0,0%	0,0%	0,0%	0,0%	100,0%
GRAN BRETAÑA	46,2%	38,5%	0,0%	15,4%	0,0%	0,0%	0,0%	100,0%
REP. DOMINICANA	68,2%	22,7%	4,5%	0,0%	0,0%	0,0%	4,5%	100,0%
PUERTO RICO	0,0%	33,3%	33,3%	33,3%	0,0%	0,0%	0,0%	100,0%
OTROS PAISES DE OCEANIA	83,3%	16,7%	0,0%	0,0%	0,0%	0,0%	0,0%	100,0%
Total	62,2%	17,3%	9,7%	4,2%	2,7%	1,8%	2,1%	100,0%

Cuadro 53. Estudiantes de grado de nacionalidad extranjera según Unidad Académica por nacionalidad. Absolutos.

Nacionalidad	Unidad Académica															Total
	AGRONOMÍA	ARQUITECTURA DISEÑO Y URBANISMO	CIENCIAS ECONÓMICAS	CIENCIAS EXACTAS Y NATURALES	CIENCIAS SOCIALES	CIENCIAS VETERINARIAS	DERECHO	FARMACIA Y BIOQUÍMICA	FILOSOFÍA Y LETRAS	INGENIERÍA	MEDICINA	ODONTOLOGÍA	PSICOLOGÍA	CICLO BÁSICO COMÚN	RECTORADO	
BOLIVIA	11	127	242	30	91	13	108	22	59	57	285	34	52	788	1	1.920
BRASIL	9	62	63	13	42	15	50	9	34	21	143	3	38	432	0	934
COLOMBIA	5	46	19	8	32	2	16	1	36	10	23	1	12	426	0	637
CHILE	8	75	42	6	67	6	35	7	67	12	94	15	31	405	0	870
ECUADOR	3	20	11	5	18	1	2	1	12	5	10	1	8	70	0	167
MEXICO	2	11	6	2	7	1	3	0	9	2	1	1	7	21	0	73
PARAGUAY	7	52	135	5	33	2	100	15	16	13	124	6	24	664	2	1.198
PERU	13	123	178	17	66	16	126	25	26	128	535	45	50	1.345	0	2.693
URUGUAY	11	47	89	11	48	4	46	5	32	9	34	1	35	135	1	508
VENEZUELA	1	15	8	3	9	1	3	3	12	5	7	0	4	63	1	135
COSTA RICA	2	17	4	2	8	0	0	3	3	1	1	0	1	49	0	91
HONDURAS	0	1	0	1	2	2	0	1	0	0	0	0	0	1	0	8
PANAMA	0	3	1	1	0	0	0	1	2	4	0	0	0	5	0	17
GUATEMALA	1	1	0	1	1	0	1	0	2	0	0	0	0	8	0	15
CUBA	1	1	4	1	2	1	3	1	3	0	2	2	1	9	0	31
OTROS PAISES DE AMERICA	0	3	2	0	0	0	2	0	2	0	2	0	0	8	0	19
ESTADOS UNIDOS	7	42	14	14	25	3	15	2	27	6	26	1	6	70	0	258
CANADA	0	3	2	1	4	0	2	0	2	0	1	0	0	9	0	24
ALEMANIA	1	6	3	2	7	6	2	1	6	10	6	0	5	20	0	75
AUSTRIA	0	0	1	0	0	0	0	0	0	1	1	0	1	4	0	8
BELGICA	0	0	0	0	1	0	1	0	0	0	0	0	0	3	0	6
DINAMARCA	0	1	1	0	0	0	0	0	1	0	0	0	0	3	0	6
ESPAÑA	3	23	17	8	12	0	12	0	24	7	10	1	10	47	1	175
FRANCIA	1	7	1	7	7	1	3	1	7	7	4	0	4	11	0	61
GRECIA	0	0	0	0	0	0	1	0	0	0	0	0	0	0	0	1
HOLANDA	0	2	0	0	1	1	0	0	0	0	1	0	0	1	0	6
ITALIA	3	18	10	7	9	1	13	5	11	4	7	0	6	40	0	134
NORUEGA	0	0	1	0	1	0	0	0	0	1	0	0	0	0	0	3
PORTUGAL	0	0	0	0	0	0	0	0	0	0	0	0	0	2	0	2
SUECIA	0	0	3	1	4	1	1	0	3	0	1	0	0	8	0	22
SUIZA	1	1	1	0	3	1	0	0	1	0	2	0	0	1	0	11
IRLANDA	0	0	1	0	0	0	0	0	0	0	0	0	0	0	0	1
OTROS PAISES EUROPEOS	1	14	25	3	5	0	14	3	7	3	12	3	2	48	0	140
HUNGRIA	0	0	0	1	0	0	0	0	0	0	0	0	0	1	0	2
POLONIA	0	1	0	0	0	0	1	0	1	0	0	0	1	0	0	4
TURQUIA	0	0	0	0	2	0	0	0	0	0	0	0	0	2	0	4
CHINA	2	4	15	4	0	0	3	0	3	4	6	1	1	25	0	68
ISRAEL	0	5	9	6	7	0	1	0	5	2	2	0	2	7	0	46
JAPON	1	1	3	1	0	0	1	2	2	1	0	0	1	17	0	30
OTROS PAISES ASIATICOS	1	2	8	1	2	1	7	1	4	1	10	1	2	23	0	64
AUSTRALIA	1	2	0	0	1	1	2	0	1	1	1	0	1	1	0	12
COREA	1	11	10	2	0	1	7	2	3	2	8	5	0	18	0	70
EL SALVADOR	1	1	1	1	4	1	0	0	0	0	0	0	1	16	0	26
HAITI	0	0	0	0	0	0	0	0	0	0	2	0	0	6	0	8
LIBANO	0	0	1	0	0	0	0	1	0	0	0	0	1	0	0	3
OTROS PAISES DE AFRICA	0	1	1	0	0	0	0	0	0	1	2	0	0	4	0	9
NICARAGUA	0	0	2	1	0	0	0	0	0	0	0	0	0	2	0	5
RUMANIA	0	0	1	0	0	0	1	0	0	0	0	0	0	0	0	2
GRAN BRETAÑA	2	3	1	1	2	0	0	0	1	0	0	0	0	3	0	13
REP. DOMINICANA	1	2	4	0	1	0	0	0	0	1	0	0	0	13	0	22
PUERTO RICO	1	0	1	0	0	0	0	0	1	0	0	0	0	0	0	3
OTROS PAISES DE OCEANIA	0	0	0	0	0	0	1	0	0	0	1	1	0	3	0	6
Total	103	754	941	167	524	82	583	111	423	317	1.369	122	307	4.837	6	10.646

Cuadro 53. Estudiantes de grado de nacionalidad extranjera según Unidad Académica por nacionalidad. Porcentajes.

Nacionalidad	Unidad Académica															Total
	AGRONOMÍA	ARQUITECTURA DISEÑO Y URBANISMO	CIENCIAS ECONÓMICAS	CIENCIAS EXACTAS Y NATURALES	CIENCIAS SOCIALES	CIENCIAS VETERINARIAS	DERECHO	FARMACIA Y BIOQUÍMICA	FILOSOFÍA Y LETRAS	INGENIERÍA	MEDICINA	ODONTOLOGÍA	PSICOLOGÍA	CICLO BÁSICO COMUN	RECTORADO	
BOLIVIA	0.6%	6.6%	12.6%	1.6%	4.7%	0.7%	5.6%	1.1%	3.1%	3.0%	14.8%	1.8%	2.7%	41.0%	0.1%	100.0%
BRASIL	1.0%	6.6%	6.7%	1.4%	4.6%	1.6%	5.4%	1.0%	3.6%	2.2%	15.3%	0.3%	4.1%	46.3%	0.0%	100.0%
COLOMBIA	0.8%	7.2%	3.0%	1.3%	5.0%	0.3%	2.5%	0.2%	5.7%	1.6%	3.6%	0.2%	1.9%	66.9%	0.0%	100.0%
CHILE	0.9%	8.6%	4.8%	0.7%	7.7%	0.7%	4.0%	0.8%	7.7%	1.4%	10.8%	1.7%	3.6%	46.6%	0.0%	100.0%
ECUADOR	1.8%	12.0%	6.6%	3.0%	10.8%	0.6%	1.2%	0.6%	7.2%	3.0%	6.0%	0.6%	4.8%	41.9%	0.0%	100.0%
MEXICO	2.7%	15.1%	8.2%	2.7%	9.6%	1.4%	4.1%	0.0%	12.3%	2.7%	1.4%	1.4%	9.6%	28.8%	0.0%	100.0%
PARAGUAY	0.6%	4.3%	11.3%	0.4%	2.8%	0.2%	8.3%	1.3%	1.3%	1.1%	10.4%	0.5%	2.0%	55.4%	0.2%	100.0%
PERU	0.5%	4.6%	6.6%	0.6%	2.5%	0.6%	4.7%	0.9%	1.0%	4.8%	19.9%	1.7%	1.9%	49.9%	0.0%	100.0%
URUGUAY	2.2%	9.3%	17.5%	2.2%	9.4%	0.8%	9.1%	1.0%	6.3%	1.8%	6.7%	0.2%	6.9%	26.6%	0.2%	100.0%
VENEZUELA	0.7%	11.1%	5.9%	2.2%	6.7%	0.7%	2.2%	2.2%	8.9%	3.7%	5.2%	0.0%	3.0%	46.7%	0.7%	100.0%
COSTA RICA	2.2%	18.7%	4.4%	2.2%	8.8%	0.0%	0.0%	3.3%	3.3%	1.1%	1.1%	0.0%	1.1%	53.8%	0.0%	100.0%
HONDURAS	0.0%	12.5%	0.0%	12.5%	25.0%	25.0%	0.0%	12.5%	0.0%	0.0%	0.0%	0.0%	0.0%	12.5%	0.0%	100.0%
PANAMA	0.0%	17.6%	5.9%	0.0%	0.0%	0.0%	0.0%	0.0%	5.9%	11.8%	23.5%	0.0%	0.0%	29.4%	0.0%	100.0%
GUATEMALA	6.7%	6.7%	0.0%	6.7%	6.7%	0.0%	6.7%	0.0%	13.3%	0.0%	0.0%	0.0%	0.0%	53.3%	0.0%	100.0%
CUBA	3.2%	3.2%	12.9%	3.2%	6.5%	3.2%	9.7%	3.2%	9.7%	0.0%	6.5%	6.5%	3.2%	29.0%	0.0%	100.0%
OTROS PAISES DE AMERICA	0.0%	15.8%	10.5%	0.0%	0.0%	0.0%	10.5%	0.0%	10.5%	0.0%	10.5%	0.0%	0.0%	42.1%	0.0%	100.0%
ESTADOS UNIDOS	2.7%	16.3%	5.4%	5.4%	9.7%	1.2%	5.8%	0.8%	10.5%	2.3%	10.1%	0.4%	2.3%	27.1%	0.0%	100.0%
CANADA	0.0%	12.5%	8.3%	4.2%	16.7%	0.0%	8.3%	0.0%	8.3%	0.0%	4.2%	0.0%	0.0%	37.5%	0.0%	100.0%
ALEMANIA	1.3%	8.0%	2.7%	4.0%	9.3%	8.0%	1.3%	8.0%	13.3%	8.0%	0.0%	6.7%	6.7%	26.7%	0.0%	100.0%
AUSTRIA	0.0%	0.0%	12.5%	0.0%	0.0%	0.0%	0.0%	0.0%	0.0%	12.5%	12.5%	0.0%	12.5%	50.0%	0.0%	100.0%
BELGICA	16.7%	0.0%	0.0%	0.0%	16.7%	0.0%	16.7%	0.0%	0.0%	0.0%	0.0%	0.0%	0.0%	50.0%	0.0%	100.0%
DINAMARCA	0.0%	16.7%	16.7%	0.0%	0.0%	0.0%	0.0%	0.0%	16.7%	0.0%	0.0%	0.0%	0.0%	50.0%	0.0%	100.0%
ESPAÑA	1.7%	13.1%	9.7%	4.6%	6.9%	0.0%	6.9%	0.0%	13.7%	4.0%	5.7%	0.6%	5.7%	26.9%	0.6%	100.0%
FRANCIA	1.6%	11.5%	1.6%	11.5%	1.6%	1.6%	4.6%	1.6%	11.5%	11.5%	6.6%	0.0%	6.6%	18.0%	0.0%	100.0%
GRECIA	0.0%	0.0%	0.0%	0.0%	0.0%	0.0%	100.0%	0.0%	0.0%	0.0%	0.0%	0.0%	0.0%	0.0%	0.0%	100.0%
HOLANDA	0.0%	33.3%	0.0%	0.0%	16.7%	16.7%	0.0%	0.0%	0.0%	0.0%	16.7%	0.0%	0.0%	16.7%	0.0%	100.0%
ITALIA	2.2%	13.4%	7.5%	5.2%	6.7%	0.7%	9.7%	3.7%	8.2%	3.0%	5.2%	0.0%	4.5%	29.9%	0.0%	100.0%
NORUEGA	0.0%	0.0%	33.3%	0.0%	33.3%	0.0%	0.0%	0.0%	0.0%	33.3%	0.0%	0.0%	0.0%	0.0%	0.0%	100.0%
PORTUGAL	0.0%	0.0%	0.0%	0.0%	0.0%	0.0%	0.0%	0.0%	0.0%	0.0%	0.0%	0.0%	0.0%	100.0%	0.0%	100.0%
SUECIA	0.0%	0.0%	13.6%	4.5%	18.2%	4.5%	4.5%	0.0%	13.6%	0.0%	4.5%	0.0%	0.0%	36.4%	0.0%	100.0%
SUIZA	9.1%	9.1%	9.1%	0.0%	27.3%	9.1%	0.0%	0.0%	9.1%	0.0%	18.2%	0.0%	0.0%	9.1%	0.0%	100.0%
IRLANDA	0.0%	0.0%	100.0%	0.0%	0.0%	0.0%	0.0%	0.0%	0.0%	0.0%	0.0%	0.0%	0.0%	0.0%	0.0%	100.0%
OTROS PAISES EUROPEOS	0.7%	10.0%	17.9%	2.1%	3.6%	0.0%	10.0%	2.1%	5.0%	2.1%	8.6%	2.1%	1.4%	34.3%	0.0%	100.0%
HUNGRIA	0.0%	0.0%	0.0%	50.0%	0.0%	0.0%	0.0%	0.0%	0.0%	0.0%	0.0%	0.0%	0.0%	50.0%	0.0%	100.0%
POLONIA	0.0%	25.0%	0.0%	0.0%	0.0%	0.0%	25.0%	0.0%	25.0%	0.0%	0.0%	0.0%	25.0%	0.0%	0.0%	100.0%
TURQUIA	0.0%	0.0%	0.0%	0.0%	50.0%	0.0%	0.0%	0.0%	0.0%	0.0%	0.0%	0.0%	0.0%	50.0%	0.0%	100.0%
CHINA	2.9%	5.9%	22.1%	5.9%	0.0%	0.0%	4.4%	0.0%	4.4%	5.9%	8.8%	1.5%	1.5%	36.8%	0.0%	100.0%
ISRAEL	0.0%	10.9%	19.6%	13.0%	15.2%	0.0%	2.2%	0.0%	10.9%	4.3%	4.3%	0.0%	4.3%	15.2%	0.0%	100.0%
JAPON	3.3%	3.3%	10.0%	3.3%	0.0%	0.0%	3.3%	6.7%	6.7%	3.3%	0.0%	0.0%	3.3%	56.7%	0.0%	100.0%
OTROS PAISES ASIATICOS	1.6%	3.1%	12.5%	1.6%	3.1%	1.6%	10.9%	1.6%	6.3%	1.6%	15.6%	1.6%	3.1%	35.9%	0.0%	100.0%
AUSTRALIA	8.3%	16.7%	0.0%	0.0%	8.3%	8.3%	16.7%	0.0%	8.3%	8.3%	8.3%	0.0%	8.3%	8.3%	0.0%	100.0%
COREA	1.4%	15.7%	14.3%	2.9%	1.4%	10.0%	2.9%	4.3%	2.9%	11.4%	7.1%	0.0%	25.7%	0.0%	100.0%	
EL SALVADOR	3.8%	3.8%	3.8%	3.8%	15.4%	3.8%	0.0%	0.0%	0.0%	0.0%	0.0%	0.0%	3.8%	61.5%	0.0%	100.0%
HAITI	0.0%	0.0%	0.0%	0.0%	0.0%	0.0%	0.0%	0.0%	0.0%	25.0%	0.0%	0.0%	0.0%	75.0%	0.0%	100.0%
LIBANO	0.0%	0.0%	33.3%	0.0%	0.0%	0.0%	0.0%	33.3%	0.0%	0.0%	0.0%	0.0%	33.3%	0.0%	0.0%	100.0%
OTROS PAISES DE AFRICA	0.0%	11.1%	11.1%	0.0%	0.0%	0.0%	0.0%	0.0%	11.1%	22.2%	0.0%	0.0%	0.0%	44.4%	0.0%	100.0%
NICARAGUA	0.0%	0.0%	40.0%	20.0%	0.0%	0.0%	0.0%	0.0%	0.0%	0.0%	0.0%	0.0%	0.0%	40.0%	0.0%	100.0%
RUMANIA	0.0%	0.0%	50.0%	0.0%	0.0%	0.0%	50.0%	0.0%	0.0%	0.0%	0.0%	0.0%	0.0%	0.0%	0.0%	100.0%
GRAN BRETAÑA	15.4%	23.1%	7.7%	7.7%	15.4%	0.0%	0.0%	0.0%	7.7%	7.7%	0.0%	0.0%	0.0%	23.1%	0.0%	100.0%
REP. DOMINICANA	4.5%	9.1%	18.2%	0.0%	4.5%	0.0%	0.0%	0.0%	0.0%	4.5%	0.0%	0.0%	0.0%	59.1%	0.0%	100.0%
PUERTO RICO	33.3%	0.0%	0.0%	0.0%	0.0%	0.0%	0.0%	33.3%	0.0%	0.0%	0.0%	0.0%	0.0%	0.0%	0.0%	100.0%
OTROS PAISES DE OCEANIA	0.0%	0.0%	0.0%	0.0%	0.0%	0.0%	16.7%	0.0%	0.0%	0.0%	16.7%	0.0%	0.0%	50.0%	0.0%	100.0%
Total	1.0%	7.1%	8.8%	1.6%	4.9%	0.8%	5.5%	1.0%	4.0%	3.0%	12.9%	1.1%	2.9%	45.4%	0.1%	100.0%

**Cuadro 54. Distribución por carrera en curso de los estudiantes de grado de nacionalidad extranjera.**

Carrera	Frecuencia	Porcentaje
Ingeniería Agronómica	59	0,6%
Licenciatura en Ciencias Ambientales	42	0,4%
Licenciatura en Economía y Administración Agraria	15	0,1%
Arquitectura	598	5,6%
Diseño de Indumentaria	195	1,8%
Diseño Gráfico	347	3,3%
Diseño Industrial	91	0,9%
Diseño Textil	17	0,2%
Diseño de Imagen y Sonido	247	2,3%
Licenciatura en Planificación y Diseño del Paisaje	14	0,1%
Actuario	65	0,6%
Contador Público	807	7,6%
Licenciatura en Administración	558	5,2%
Licenciatura en Economía	211	2,0%
Licenciatura en Sistemas de Información de las Organizaciones	46	0,4%
Licenciatura en Ciencias Biológicas	71	0,7%
Licenciatura en Ciencias de La Atmósfera	5	0,0%
Licenciatura en Ciencias de la Computación	72	0,7%
Licenciatura en Ciencias Físicas	34	0,3%
Licenciatura en Ciencias Geológicas	26	0,2%
Licenciatura en Ciencias Matemáticas	28	0,3%
Licenciatura en Oceanografía	5	0,0%
Licenciatura en Ciencias Químicas	36	0,3%
Ingeniería en Alimentos	1	0,0%
Licenciatura en Ciencia y Tecnología de Alimentos	7	0,1%
Licenciatura en Paleontología	11	0,1%
Profesorado E. M. y S. en Biología	3	0,0%
Profesorado E. M. y S. en Física	1	0,0%
Profesorado E. M. y S. en Matemática	4	0,0%
Licenciatura en Ciencia Política	149	1,4%
Licenciatura en Ciencias de la Comunicación Social	321	3,0%
Licenciatura en Relaciones del Trabajo	146	1,4%
Licenciatura en Sociología	149	1,4%
Licenciatura en Trabajo Social	79	0,7%
Profesorado E. M. y S. en Ciencia Política	1	0,0%
Profesorado E. M. y S. en Sociología	7	0,1%
Profesorado E. M. y S. en Trabajo Social	2	0,0%
Profesorado E. M. y S. en Ciencias de la Comunicación Social	8	0,1%
Ciencias Veterinarias	145	1,4%
Abogacía	818	7,7%
Calígrafo Público	4	0,0%
Profesorado E. M. y S. en Ciencias Jurídicas	3	0,0%
Traductor Público	88	0,8%
Bioquímica	129	1,2%
Farmacia	64	0,6%
Licenciatura en Artes	85	0,8%
Licenciatura en Bibliotecología y Ciencias de la Información	13	0,1%
Licenciatura en Ciencias Antropológicas	117	1,1%
Licenciatura en Ciencias de la Educación	35	0,3%
Licenciatura en Filosofía	85	0,8%
Licenciatura en Geografía	11	0,1%
Licenciatura en Historia	79	0,7%
Licenciatura en Letras	121	1,1%
Ingeniería Civil	110	1,0%
Ingeniería Electricista	18	0,2%
Ingeniería Electrónica	101	0,9%
Ingeniería en Agrimensura	6	0,1%
Ingeniería Industrial	113	1,1%
Ingeniería Informática	200	1,9%
Ingeniería Mecánica	54	0,5%
Ingeniería Naval y Mecánica	23	0,2%
Ingeniería Química	54	0,5%
Licenciatura en Análisis de Sistemas	56	0,5%
Licenciatura en Enfermería	560	5,3%
Licenciatura en Fonoaudiología	17	0,2%
Licenciatura en Kinesiología Y Fisiatría	86	0,8%
Licenciatura en Nutrición	83	0,8%
Licenciatura en Obstetricia	63	0,6%
Licenciatura en Producción de Bioimágenes	78	0,7%
Medicina	1739	16,3%
Odontología	236	2,2%
Licenciatura en Musicoterapia	15	0,1%
Licenciatura en Psicología	536	5,0%
Licenciatura en Terapia Ocupacional	22	0,2%
Profesorado E. M. y S. en Psicología	14	0,1%
Técnico en Floricultura	5	0,0%
Técnico en Jardinería	13	0,1%
Técnico en Producción Vegetal Orgánica	12	0,1%
Técnico en Turismo Rural	9	0,1%
Técnico en Bioterio	3	0,0%
Técnico Universitario en Medicina Nuclear	3	0,0%
Óptico Técnico Universitario espec. Lentes de Contacto	20	0,2%
Editor	68	0,6%
Técnico Universitario en Construcciones Navales	3	0,0%
Técnica Universitaria en Podología	27	0,3%
Técnico en Prácticas Cardiológicas	1	0,0%
Asistente Dental Universitario	2	0,0%
Técnico en Laboratorio Dental Universitario	10	0,1%
Musicoterapia	3	0,0%
Agrimensura	1	0,0%
Técnica en Administración y Gestión Universitaria	6	0,1%
Bachillerato Universitario en Cs. de la Atmósfera	1	0,0%
Total	10646	100,0%

Cuadro 55. Estudiantes de grado de nacionalidad extranjera según año de inscripción al CBC por nacionalidad. Absolutos.

Nacionalidad agrupada	Antes de 2001	2001	2002	2003	2004	2005	2006	2007	2008	2009	2010	2011	Subtotal	No se inscribieron en el CBC (lo hicieron antes de 1985)	Total
BOLIVIA	169	59	55	97	85	96	112	143	162	220	380	191	1.769	151	1.920
BRASIL	87	19	23	24	29	30	35	40	70	122	249	161	889	45	934
COLOMBIA	17	2	7	5	12	11	16	24	44	79	290	112	619	18	637
CHILE	69	6	16	17	16	17	32	71	99	118	206	158	825	45	870
ECUADOR	4	1	2	1	9	12	17	13	13	22	38	30	162	5	167
MEXICO	7	0	1	3	3	4	7	2	5	5	13	12	62	11	73
PARAGUAY	76	21	25	26	44	43	48	75	111	173	315	165	1.122	76	1.198
PERU	99	28	47	57	102	178	191	255	277	367	666	309	2.576	117	2.693
URUGUAY	107	27	20	23	18	24	31	38	29	32	59	40	448	60	508
VENEZUELA	17	6	1	5	3	3	5	6	9	12	26	34	127	8	135
COSTA RICA	0	0	0	2	2	1	0	2	14	16	25	27	89	2	91
HONDURAS	0	0	0	0	0	0	0	1	2	3	2	0	8	0	8
PANAMA	2	0	0	0	2	1	2	3	1	1	1	4	17	0	17
GUATEMALA	3	0	0	0	1	0	0	0	2	1	3	4	14	1	15
CUBA	2	1	0	2	3	3	1	1	1	7	5	3	29	2	31
OTROS PAISES DE AMERICA	2	0	0	1	1	1	1	1	1	2	4	4	18	1	19
ESTADOS UNIDOS	29	5	4	8	20	15	16	17	38	26	43	24	245	13	258
CANADA	2	0	2	0	0	0	1	0	5	5	6	2	23	1	24
ALEMANIA	5	2	2	3	2	4	4	7	10	8	15	8	70	5	75
AUSTRIA	0	0	0	0	0	1	0	1	0	2	2	2	8	0	8
BELGICA	0	0	0	1	0	1	0	0	1	0	3	0	6	0	6
DINAMARCA	1	0	0	0	0	0	0	1	0	1	2	1	6	0	6
ESPAÑA	23	3	5	8	5	3	6	13	19	27	31	17	160	15	175
FRANCIA	6	0	5	2	3	3	7	6	5	6	9	6	58	3	61
GRECIA	0	0	0	0	0	1	0	0	0	0	0	0	1	0	1
HOLANDA	0	0	0	1	0	0	2	0	0	0	2	0	5	1	6
ITALIA	14	1	3	2	4	4	4	15	14	15	27	14	117	17	134
NORUEGA	1	0	0	1	0	0	0	0	0	0	0	0	2	1	3
PORTUGAL	0	0	0	0	0	0	0	0	0	0	1	1	2	0	2
SUECIA	5	2	1	2	1	1	0	1	1	0	4	3	21	1	22
SUIZA	1	1	1	0	0	0	0	0	3	2	0	1	9	2	11
IRLANDA	0	0	0	0	0	1	0	0	0	0	0	0	1	0	1
OTROS PAISES EUROPEOS	3	1	3	11	3	8	6	11	11	21	28	15	121	19	140
HUNGRIA	0	0	0	0	0	0	0	0	0	1	1	0	2	0	2
POLONIA	2	1	0	0	0	0	0	1	0	0	0	0	4	0	4
TURQUIA	0	0	0	0	0	1	0	0	1	0	0	2	4	0	4
CHINA	2	2	6	2	1	4	6	8	6	4	14	10	65	3	68
ISRAEL	5	0	2	2	4	3	1	5	7	2	3	4	38	8	46
JAPON	1	1	0	2	0	1	1	1	1	1	14	6	29	1	30
OTROS PAISES ASIATICOS	3	2	3	3	2	4	3	9	5	5	10	12	61	3	64
AUSTRALIA	4	0	1	0	1	0	1	1	1	1	2	0	12	0	12
COREA	8	1	2	5	1	4	6	4	5	6	14	4	60	10	70
EL SALVADOR	0	0	0	0	0	0	0	3	2	2	6	10	23	3	26
HAITI	0	0	0	0	0	0	0	1	1	0	4	2	8	0	8
LIBANO	1	0	0	1	0	0	0	0	0	0	0	0	2	1	3
OTROS PAISES DE AFRICA	0	0	0	0	1	0	0	1	0	0	3	1	6	3	9
NICARAGUA	1	0	0	0	0	1	0	0	1	0	1	1	5	0	5
RUMANIA	0	0	0	0	0	1	0	0	1	0	0	0	2	0	2
GRAN BRETAÑA	0	0	3	2	0	2	0	1	0	1	1	2	12	1	13
REP. DOMINICANA	1	1	0	0	2	1	0	1	2	2	6	6	22	0	22
PUERTO RICO	2	1	0	0	0	0	0	0	0	0	0	0	3	0	3
OTROS PAISES DE OCEANIA	0	0	0	1	0	0	0	0	1	1	0	2	5	1	6
Total	781	194	240	320	380	488	562	783	981	1.319	2.534	1.410	9.992	654	10.646

Cuadro 55. Estudiantes de grado de nacionalidad extranjera según año de inscripción al CBC por nacionalidad. Porcentajes.

Nacionalidad agrupada	Antes de 2001	2001	2002	2003	2004	2005	2006	2007	2008	2009	2010	2011	Subtotal	No se inscribieron en el CBC (lo hicieron antes de 1985)	Total
BOLIVIA	8,8%	3,1%	2,9%	5,1%	4,4%	5,0%	5,8%	7,4%	8,4%	11,5%	19,8%	9,9%	92,1%	7,9%	100,0%
BRASIL	9,3%	2,0%	2,5%	2,6%	3,1%	3,2%	3,7%	4,3%	7,5%	13,1%	26,7%	17,2%	95,2%	4,8%	100,0%
COLOMBIA	2,7%	0,3%	1,1%	0,8%	1,9%	1,7%	2,5%	3,8%	6,9%	12,4%	45,5%	17,6%	97,2%	2,8%	100,0%
CHILE	7,9%	0,7%	1,8%	2,0%	1,8%	2,0%	3,7%	8,2%	11,4%	13,6%	23,7%	18,2%	94,8%	5,2%	100,0%
ECUADOR	2,4%	0,6%	1,2%	0,6%	5,4%	7,2%	10,2%	7,8%	7,8%	13,2%	22,8%	18,0%	97,0%	3,0%	100,0%
MEXICO	9,6%	0,0%	1,4%	4,1%	4,1%	5,5%	9,6%	2,7%	6,8%	6,8%	17,8%	16,4%	84,9%	15,1%	100,0%
PARAGUAY	6,3%	1,8%	2,1%	2,2%	3,7%	3,6%	4,0%	6,3%	9,3%	14,4%	26,3%	13,8%	93,7%	6,3%	100,0%
PERU	3,7%	1,0%	1,7%	2,1%	3,8%	6,6%	7,1%	9,5%	10,3%	13,6%	24,7%	11,5%	95,7%	4,3%	100,0%
URUGUAY	21,1%	5,3%	3,9%	4,5%	3,5%	4,7%	6,1%	7,5%	5,7%	6,3%	11,6%	7,9%	88,2%	11,8%	100,0%
VENEZUELA	12,6%	4,4%	0,7%	3,7%	2,2%	2,2%	3,7%	4,4%	6,7%	8,9%	19,3%	25,2%	94,1%	5,9%	100,0%
COSTA RICA	0,0%	0,0%	0,0%	2,2%	2,2%	1,1%	0,0%	2,2%	15,4%	17,6%	27,5%	29,7%	97,8%	2,2%	100,0%
HONDURAS	0,0%	0,0%	0,0%	0,0%	0,0%	0,0%	0,0%	12,5%	25,0%	37,5%	25,0%	0,0%	100,0%	0,0%	100,0%
PANAMA	11,8%	0,0%	0,0%	0,0%	11,8%	0,0%	11,8%	17,6%	5,9%	5,9%	5,9%	23,5%	100,0%	0,0%	100,0%
GUATEMALA	20,0%	0,0%	0,0%	0,0%	6,7%	0,0%	0,0%	0,0%	13,3%	6,7%	20,0%	26,7%	93,3%	6,7%	100,0%
CUBA	6,5%	3,2%	0,0%	6,5%	9,7%	9,7%	3,2%	3,2%	3,2%	22,6%	16,1%	9,7%	93,5%	6,5%	100,0%
OTROS PAISES DE AMERICA	10,5%	0,0%	0,0%	5,3%	5,3%	5,3%	5,3%	5,3%	5,3%	10,5%	21,1%	21,1%	94,7%	5,3%	100,0%
ESTADOS UNIDOS	11,2%	1,9%	1,6%	3,1%	7,8%	5,8%	6,2%	6,6%	14,7%	10,1%	16,7%	9,3%	95,0%	5,0%	100,0%
CANADA	8,3%	0,0%	8,3%	0,0%	0,0%	0,0%	4,2%	0,0%	20,8%	20,8%	25,0%	8,3%	95,8%	4,2%	100,0%
ALEMANIA	6,7%	2,7%	2,7%	4,0%	2,7%	5,3%	5,3%	9,3%	13,3%	10,7%	20,0%	10,7%	93,3%	6,7%	100,0%
AUSTRIA	0,0%	0,0%	0,0%	0,0%	0,0%	12,5%	0,0%	12,5%	0,0%	25,0%	25,0%	25,0%	100,0%	0,0%	100,0%
BELGICA	0,0%	0,0%	0,0%	16,7%	0,0%	16,7%	0,0%	0,0%	16,7%	0,0%	50,0%	0,0%	100,0%	0,0%	100,0%
DINAMARCA	16,7%	0,0%	0,0%	0,0%	0,0%	0,0%	0,0%	16,7%	0,0%	16,7%	33,3%	16,7%	100,0%	0,0%	100,0%
ESPAÑA	13,1%	1,7%	2,9%	4,6%	2,9%	1,7%	3,4%	7,4%	10,9%	15,4%	17,7%	9,7%	91,4%	8,6%	100,0%
FRANCIA	9,8%	0,0%	8,2%	3,3%	4,9%	4,9%	11,5%	9,8%	8,2%	9,8%	14,8%	9,8%	95,1%	4,9%	100,0%
GRECIA	0,0%	0,0%	0,0%	0,0%	0,0%	100,0%	0,0%	0,0%	0,0%	0,0%	0,0%	0,0%	100,0%	0,0%	100,0%
HOLANDA	0,0%	0,0%	0,0%	16,7%	0,0%	0,0%	33,3%	0,0%	0,0%	0,0%	33,3%	0,0%	83,3%	16,7%	100,0%
ITALIA	10,4%	0,7%	2,2%	1,5%	3,0%	3,0%	3,0%	11,2%	10,4%	11,2%	20,1%	10,4%	87,3%	12,7%	100,0%
NORUEGA	33,3%	0,0%	0,0%	33,3%	0,0%	0,0%	0,0%	0,0%	0,0%	0,0%	0,0%	0,0%	66,7%	33,3%	100,0%
PORTUGAL	0,0%	0,0%	0,0%	0,0%	0,0%	0,0%	0,0%	0,0%	0,0%	0,0%	50,0%	50,0%	100,0%	0,0%	100,0%
SUECIA	22,7%	9,1%	4,5%	9,1%	4,5%	4,5%	0,0%	4,5%	4,5%	0,0%	18,2%	13,6%	95,5%	4,5%	100,0%
SUIZA	9,1%	9,1%	9,1%	0,0%	0,0%	0,0%	0,0%	0,0%	27,3%	18,2%	0,0%	9,1%	81,8%	18,2%	100,0%
IRLANDA	0,0%	0,0%	0,0%	0,0%	0,0%	100,0%	0,0%	0,0%	0,0%	0,0%	0,0%	0,0%	100,0%	0,0%	100,0%
OTROS PAISES EUROPEOS	2,1%	0,7%	2,1%	7,9%	2,1%	5,7%	4,3%	7,9%	7,9%	15,0%	20,0%	10,7%	86,4%	13,6%	100,0%
HUNGRIA	0,0%	0,0%	0,0%	0,0%	0,0%	0,0%	0,0%	0,0%	0,0%	50,0%	50,0%	0,0%	100,0%	0,0%	100,0%
POLONIA	50,0%	25,0%	0,0%	0,0%	0,0%	0,0%	0,0%	25,0%	0,0%	0,0%	0,0%	0,0%	100,0%	0,0%	100,0%
TURQUIA	0,0%	0,0%	0,0%	0,0%	0,0%	25,0%	0,0%	0,0%	25,0%	0,0%	0,0%	50,0%	100,0%	0,0%	100,0%
CHINA	2,9%	2,9%	8,8%	2,9%	1,5%	5,9%	8,8%	11,8%	8,8%	5,9%	20,6%	14,7%	95,6%	4,4%	100,0%
ISRAEL	10,9%	0,0%	4,3%	4,3%	8,7%	6,5%	2,2%	10,9%	15,2%	4,3%	6,5%	8,7%	82,6%	17,4%	100,0%
JAPON	3,3%	3,3%	0,0%	6,7%	0,0%	3,3%	3,3%	3,3%	3,3%	3,3%	46,7%	20,0%	96,7%	3,3%	100,0%
OTROS PAISES ASIATICOS	4,7%	3,1%	4,7%	4,7%	3,1%	6,3%	4,7%	14,1%	7,8%	7,8%	15,6%	18,8%	95,3%	4,7%	100,0%
AUSTRALIA	33,3%	0,0%	8,3%	0,0%	8,3%	0,0%	8,3%	8,3%	8,3%	8,3%	16,7%	0,0%	100,0%	0,0%	100,0%
COREA	11,4%	1,4%	2,9%	7,1%	1,4%	5,7%	8,6%	5,7%	7,1%	8,6%	20,0%	5,7%	85,7%	14,3%	100,0%
EL SALVADOR	0,0%	0,0%	0,0%	0,0%	0,0%	0,0%	0,0%	11,5%	7,7%	7,7%	23,1%	38,5%	88,5%	11,5%	100,0%
HAITI	0,0%	0,0%	0,0%	0,0%	0,0%	0,0%	0,0%	12,5%	12,5%	0,0%	50,0%	25,0%	100,0%	0,0%	100,0%
LIBANO	33,3%	0,0%	0,0%	33,3%	0,0%	0,0%	0,0%	0,0%	0,0%	0,0%	0,0%	0,0%	66,7%	33,3%	100,0%
OTROS PAISES DE AFRICA	0,0%	0,0%	0,0%	0,0%	11,1%	0,0%	0,0%	11,1%	0,0%	0,0%	33,3%	11,1%	66,7%	33,3%	100,0%
NICARAGUA	20,0%	0,0%	0,0%	0,0%	0,0%	20,0%	0,0%	0,0%	20,0%	0,0%	20,0%	20,0%	100,0%	0,0%	100,0%
RUMANIA	0,0%	0,0%	0,0%	0,0%	0,0%	50,0%	0,0%	0,0%	50,0%	0,0%	0,0%	0,0%	100,0%	0,0%	100,0%
GRAN BRETAÑA	0,0%	0,0%	23,1%	15,4%	0,0%	15,4%	0,0%	7,7%	0,0%	7,7%	7,7%	15,4%	92,3%	7,7%	100,0%
REP. DOMINICANA	4,5%	4,5%	0,0%	0,0%	9,1%	4,5%	0,0%	4,5%	9,1%	9,1%	27,3%	27,3%	100,0%	0,0%	100,0%
PUERTO RICO	66,7%	33,3%	0,0%	0,0%	0,0%	0,0%	0,0%	0,0%	0,0%	0,0%	0,0%	0,0%	100,0%	0,0%	100,0%
OTROS PAISES DE OCEANIA	0,0%	0,0%	0,0%	16,7%	0,0%	0,0%	0,0%	0,0%	16,7%	16,7%	0,0%	33,3%	83,3%	16,7%	100,0%
Total	7,3%	1,8%	2,3%	3,0%	3,6%	4,6%	5,3%	7,4%	9,2%	12,4%	23,8%	13,2%	93,9%	6,1%	100,0%

**Cuadro 56. Estudiantes de grado de nacionalidad extranjera según cantidad de asignaturas aprobadas por nacionalidad. Absolutos.**

Nacionalidad	Cantidad total de asignaturas aprobadas						Total
	Ninguna	1 a 7	8 a 14	15 a 21	22 a 28	Mas de 28	
BOLIVIA	241	820	365	217	154	123	1.920
BRASIL	92	499	134	79	58	72	934
COLOMBIA	104	386	86	30	16	15	637
CHILE	102	434	160	77	48	49	870
ECUADOR	10	85	29	15	18	10	167
MEXICO	7	29	9	13	5	10	73
PARAGUAY	197	629	189	95	42	46	1.198
PERU	463	1.392	490	189	89	70	2.693
URUGUAY	40	140	84	96	75	73	508
VENEZUELA	12	67	21	8	16	11	135
COSTA RICA	13	45	19	10	3	1	91
HONDURAS	0	5	2	1	0	0	8
PANAMA	0	8	2	2	2	3	17
GUATEMALA	2	8	1	1	2	1	15
CUBA	2	9	12	7	0	1	31
OTROS PAISES DE AMERICA	4	6	3	2	2	2	19
ESTADOS UNIDOS	12	95	57	43	19	32	258
CANADA	2	10	6	5	0	1	24
ALEMANIA	4	28	20	10	0	13	75
AUSTRIA	1	4	1	0	1	1	8
BELGICA	1	2	1	0	2	0	6
DINAMARCA	0	3	1	0	1	1	6
ESPAÑA	10	64	49	25	10	17	175
FRANCIA	2	20	10	17	2	10	61
GRECIA	0	0	0	0	1	0	1
HOLANDA	0	1	1	4	0	0	6
ITALIA	6	54	28	19	12	15	134
NORUEGA	0	0	0	1	0	2	3
PORTUGAL	0	2	0	0	0	0	2
SUECIA	0	8	4	4	1	5	22
SUIZA	0	4	4	2	0	1	11
IRLANDA	0	0	1	0	0	0	1
OTROS PAISES EUROPEOS	12	52	40	17	11	8	140
HUNGRIA	0	1	1	0	0	0	2
POLONIA	0	0	1	1	0	2	4
TURQUIA	2	0	1	0	1	0	4
CHINA	6	30	8	10	8	6	68
ISRAEL	0	10	15	6	6	9	46
JAPON	2	18	7	1	0	2	30
OTROS PAISES ASIATICOS	2	26	13	11	6	6	64
AUSTRALIA	2	2	2	2	3	1	12
COREA	3	23	12	9	8	15	70
EL SALVADOR	2	17	3	3	1	0	26
HAITI	0	6	2	0	0	0	8
LIBANO	0	1	1	0	1	0	3
OTROS PAISES DE AFRICA	2	3	0	1	0	3	9
NICARAGUA	0	2	0	2	1	0	5
RUMANIA	0	1	0	1	0	0	2
GRAN BRETAÑA	0	4	4	1	1	3	13
REP. DOMINICANA	2	13	4	1	2	0	22
PUERTO RICO	0	0	0	1	0	2	3
OTROS PAISES DE OCEANIA	1	3	1	0	1	0	6
Total	1.363	5.069	1.904	1.039	629	642	10.646



**Cuadro 56. Estudiantes de grado de nacionalidad extranjera según cantidad de asignaturas aprobadas por nacionalidad. Porcentajes.**

Nacionalidad	Cantidad total de asignaturas aprobadas						Total
	Ninguna	1 a 7	8 a 14	15 a 21	22 a 28	Mas de 28	
BOLIVIA	12,6%	42,7%	19,0%	11,3%	8,0%	6,4%	100,0%
BRASIL	9,9%	53,4%	14,3%	8,5%	6,2%	7,7%	100,0%
COLOMBIA	16,3%	60,6%	13,5%	4,7%	2,5%	2,4%	100,0%
CHILE	11,7%	49,9%	18,4%	8,9%	5,5%	5,6%	100,0%
ECUADOR	6,0%	50,9%	17,4%	9,0%	10,8%	6,0%	100,0%
MEXICO	9,6%	39,7%	12,3%	17,8%	6,8%	13,7%	100,0%
PARAGUAY	16,4%	52,5%	15,8%	7,9%	3,5%	3,8%	100,0%
PERU	17,2%	51,7%	18,2%	7,0%	3,3%	2,6%	100,0%
URUGUAY	7,9%	27,6%	16,5%	18,9%	14,8%	14,4%	100,0%
VENEZUELA	8,9%	49,6%	15,6%	5,9%	11,9%	8,1%	100,0%
COSTA RICA	14,3%	49,5%	20,9%	11,0%	3,3%	1,1%	100,0%
HONDURAS	0,0%	62,5%	25,0%	12,5%	0,0%	0,0%	100,0%
PANAMA	0,0%	47,1%	11,8%	11,8%	11,8%	17,6%	100,0%
GUATEMALA	13,3%	53,3%	6,7%	6,7%	13,3%	6,7%	100,0%
CUBA	6,5%	29,0%	38,7%	22,6%	0,0%	3,2%	100,0%
OTROS PAISES DE AMERICA	21,1%	31,6%	15,8%	10,5%	10,5%	10,5%	100,0%
ESTADOS UNIDOS	4,7%	36,8%	22,1%	16,7%	7,4%	12,4%	100,0%
CANADA	8,3%	41,7%	25,0%	20,8%	0,0%	4,2%	100,0%
ALEMANIA	5,3%	37,3%	26,7%	13,3%	0,0%	17,3%	100,0%
AUSTRIA	12,5%	50,0%	12,5%	0,0%	12,5%	12,5%	100,0%
BELGICA	16,7%	33,3%	16,7%	0,0%	33,3%	0,0%	100,0%
DINAMARCA	0,0%	50,0%	16,7%	0,0%	16,7%	16,7%	100,0%
ESPAÑA	5,7%	36,6%	28,0%	14,3%	5,7%	9,7%	100,0%
FRANCIA	3,3%	32,8%	16,4%	27,9%	3,3%	16,4%	100,0%
GRECIA	0,0%	0,0%	0,0%	0,0%	100,0%	0,0%	100,0%
HOLANDA	0,0%	16,7%	16,7%	66,7%	0,0%	0,0%	100,0%
ITALIA	4,5%	40,3%	20,9%	14,2%	9,0%	11,2%	100,0%
NORUEGA	0,0%	0,0%	0,0%	33,3%	0,0%	66,7%	100,0%
PORTUGAL	0,0%	100,0%	0,0%	0,0%	0,0%	0,0%	100,0%
SUECIA	0,0%	36,4%	18,2%	18,2%	4,5%	22,7%	100,0%
SUIZA	0,0%	36,4%	36,4%	18,2%	0,0%	9,1%	100,0%
IRLANDA	0,0%	0,0%	100,0%	0,0%	0,0%	0,0%	100,0%
OTROS PAISES EUROPEOS	8,6%	37,1%	28,6%	12,1%	7,9%	5,7%	100,0%
HUNGRIA	0,0%	50,0%	50,0%	0,0%	0,0%	0,0%	100,0%
POLONIA	0,0%	0,0%	25,0%	25,0%	0,0%	50,0%	100,0%
TURQUIA	50,0%	0,0%	25,0%	0,0%	25,0%	0,0%	100,0%
CHINA	8,8%	44,1%	11,8%	14,7%	11,8%	8,8%	100,0%
ISRAEL	0,0%	21,7%	32,6%	13,0%	13,0%	19,6%	100,0%
JAPON	6,7%	60,0%	23,3%	3,3%	0,0%	6,7%	100,0%
OTROS PAISES ASIATICOS	3,1%	40,6%	20,3%	17,2%	9,4%	9,4%	100,0%
AUSTRALIA	16,7%	16,7%	16,7%	16,7%	25,0%	8,3%	100,0%
COREA	4,3%	32,9%	17,1%	12,9%	11,4%	21,4%	100,0%
EL SALVADOR	7,7%	65,4%	11,5%	11,5%	3,8%	0,0%	100,0%
HAITI	0,0%	75,0%	25,0%	0,0%	0,0%	0,0%	100,0%
LIBANO	0,0%	33,3%	33,3%	0,0%	33,3%	0,0%	100,0%
OTROS PAISES DE AFRICA	22,2%	33,3%	0,0%	11,1%	0,0%	33,3%	100,0%
NICARAGUA	0,0%	40,0%	0,0%	40,0%	20,0%	0,0%	100,0%
RUMANIA	0,0%	50,0%	0,0%	50,0%	0,0%	0,0%	100,0%
GRAN BRETAÑA	0,0%	30,8%	30,8%	7,7%	7,7%	23,1%	100,0%
REP. DOMINICANA	9,1%	59,1%	18,2%	4,5%	9,1%	0,0%	100,0%
PUERTO RICO	0,0%	0,0%	0,0%	33,3%	0,0%	66,7%	100,0%
OTROS PAISES DE OCEANIA	16,7%	50,0%	16,7%	0,0%	16,7%	0,0%	100,0%
Total	12,8%	47,6%	17,9%	9,8%	5,9%	6,0%	100,0%

Cuadro 57. Estudiantes de grado de nacionalidad extranjera según condición de actividad y horas de trabajo semanales por nacionalidad. Absolutos.

Nacionalidad	Condición de actividad							Total
	Trabaja				Subtotal	No trabaja pero busca trabajo	No trabaja y no busca trabajo	
	Menos de 20hs semanales	Entre 20 y 35 hs semanales	Más de 35 horas semanales	No responde				
BOLIVIA	77	304	615	1	997	582	341	1.920
BRASIL	33	140	241	0	414	214	306	934
COLOMBIA	20	109	215	0	344	202	91	637
CHILE	47	100	186	0	333	311	226	870
ECUADOR	4	25	36	0	65	59	43	167
MEXICO	8	14	22	0	44	19	10	73
PARAGUAY	63	194	443	0	700	339	159	1.198
PERU	142	447	848	0	1.437	880	376	2.693
URUGUAY	21	94	262	0	377	75	56	508
VENEZUELA	1	25	45	0	71	34	30	135
COSTA RICA	5	12	9	0	26	40	25	91
HONDURAS	0	0	0	0	0	2	6	8
PANAMA	2	1	4	0	7	0	10	17
GUATEMALA	2	3	2	0	7	4	4	15
CUBA	2	3	15	0	20	5	6	31
OTROS PAISES DE AMERICA	0	2	8	0	10	3	6	19
ESTADOS UNIDOS	32	56	55	0	143	50	65	258
CANADA	3	7	6	0	16	0	8	24
ALEMANIA	9	19	15	0	43	16	16	75
AUSTRIA	0	2	1	0	3	1	4	8
BELGICA	2	2	1	0	5	1	0	6
DINAMARCA	0	1	1	0	2	2	2	6
ESPAÑA	15	33	52	0	100	38	37	175
FRANCIA	9	11	18	0	38	8	15	61
GRECIA	0	0	1	0	1	0	0	1
HOLANDA	2	0	1	0	3	1	2	6
ITALIA	9	27	29	0	65	36	33	134
NORUEGA	0	0	1	0	1	1	1	3
PORTUGAL	0	0	0	0	0	1	1	2
SUECIA	2	7	5	0	14	1	7	22
SUIZA	0	4	3	0	7	2	2	11
IRLANDA	0	0	1	0	1	0	0	1
OTROS PAISES EUROPEOS	4	27	53	0	84	30	26	140
HUNGRIA	1	0	0	0	1	0	1	2
POLONIA	0	1	2	0	3	0	1	4
TURQUIA	0	0	2	0	2	0	2	4
CHINA	4	16	13	0	33	15	20	68
ISRAEL	5	17	11	0	33	7	6	46
JAPON	0	9	4	0	13	7	10	30
OTROS PAISES ASIATICOS	5	9	17	0	31	20	13	64
AUSTRALIA	0	2	6	0	8	2	2	12
COREA	9	5	21	0	35	13	22	70
EL SALVADOR	2	1	2	0	5	13	8	26
HAITI	0	2	0	0	2	6	0	8
LIBANO	0	1	2	0	3	0	0	3
OTROS PAISES DE AFRICA	1	2	1	0	4	3	2	9
NICARAGUA	1	1	1	0	3	1	1	5
RUMANIA	0	0	1	0	1	0	1	2
GRAN BRETAÑA	1	1	2	0	4	4	5	13
REP. DOMINICANA	0	2	9	0	11	5	6	22
PUERTO RICO	0	1	2	0	3	0	0	3
OTROS PAISES DE OCEANIA	0	1	3	0	4	0	2	6
Total	543	1.740	3.293	1	5.577	3.053	2.016	10.646

Cuadro 57. Estudiantes de grado de nacionalidad extranjera según condición de actividad y horas de trabajo semanales por nacionalidad. Porcentajes.

Nacionalidad	Condición de actividad							Total
	Trabaja				Subtotal	No trabaja pero busca trabajo	No trabaja y no busca trabajo	
	Menos de 20hs semanales	Entre 20 y 35 hs semanales	Más de 35 horas semanales	No responde				
BOLIVIA	4,0%	15,8%	32,0%	0,1%	51,9%	30,3%	17,8%	100,0%
BRASIL	3,5%	15,0%	25,8%	0,0%	44,3%	22,9%	32,8%	100,0%
COLOMBIA	3,1%	17,1%	33,8%	0,0%	54,0%	31,7%	14,3%	100,0%
CHILE	5,4%	11,5%	21,4%	0,0%	38,3%	35,7%	26,0%	100,0%
ECUADOR	2,4%	15,0%	21,6%	0,0%	38,9%	35,3%	25,7%	100,0%
MEXICO	11,0%	19,2%	30,1%	0,0%	60,3%	26,0%	13,7%	100,0%
PARAGUAY	5,3%	16,2%	37,0%	0,0%	58,4%	28,3%	13,3%	100,0%
PERU	5,3%	16,6%	31,5%	0,0%	53,4%	32,7%	14,0%	100,0%
URUGUAY	4,1%	18,5%	51,6%	0,0%	74,2%	14,8%	11,0%	100,0%
VENEZUELA	0,7%	18,5%	33,3%	0,0%	52,6%	25,2%	22,2%	100,0%
COSTA RICA	5,5%	13,2%	9,9%	0,0%	28,6%	44,0%	27,5%	100,0%
HONDURAS	0,0%	0,0%	0,0%	0,0%	0,0%	25,0%	75,0%	100,0%
PANAMA	11,8%	5,9%	23,5%	0,0%	41,2%	0,0%	58,8%	100,0%
GUATEMALA	13,3%	20,0%	13,3%	0,0%	46,7%	26,7%	26,7%	100,0%
CUBA	6,5%	9,7%	48,4%	0,0%	64,5%	16,1%	19,4%	100,0%
OTROS PAISES DE AMERICA	0,0%	10,5%	42,1%	0,0%	52,6%	15,8%	31,6%	100,0%
ESTADOS UNIDOS	12,4%	21,7%	21,3%	0,0%	55,4%	19,4%	25,2%	100,0%
CANADA	12,5%	29,2%	25,0%	0,0%	66,7%	0,0%	33,3%	100,0%
ALEMANIA	12,0%	25,3%	20,0%	0,0%	57,3%	21,3%	21,3%	100,0%
AUSTRIA	0,0%	25,0%	12,5%	0,0%	37,5%	12,5%	50,0%	100,0%
BELGICA	33,3%	33,3%	16,7%	0,0%	83,3%	16,7%	0,0%	100,0%
DINAMARCA	0,0%	16,7%	16,7%	0,0%	33,3%	33,3%	33,3%	100,0%
ESPAÑA	8,6%	18,9%	29,7%	0,0%	57,1%	21,7%	21,1%	100,0%
FRANCIA	14,8%	18,0%	29,5%	0,0%	62,3%	13,1%	24,6%	100,0%
GRECIA	0,0%	0,0%	100,0%	0,0%	100,0%	0,0%	0,0%	100,0%
HOLANDA	33,3%	0,0%	16,7%	0,0%	50,0%	16,7%	33,3%	100,0%
ITALIA	6,7%	20,1%	21,6%	0,0%	48,5%	26,9%	24,6%	100,0%
NORUEGA	0,0%	0,0%	33,3%	0,0%	33,3%	33,3%	33,3%	100,0%
PORTUGAL	0,0%	0,0%	0,0%	0,0%	0,0%	50,0%	50,0%	100,0%
SUECIA	9,1%	31,8%	22,7%	0,0%	63,6%	4,5%	31,8%	100,0%
SUIZA	0,0%	36,4%	27,3%	0,0%	63,6%	18,2%	18,2%	100,0%
IRLANDA	0,0%	0,0%	100,0%	0,0%	100,0%	0,0%	0,0%	100,0%
OTROS PAISES EUROPEOS	2,9%	19,3%	37,9%	0,0%	60,0%	21,4%	18,6%	100,0%
HUNGRIA	50,0%	0,0%	0,0%	0,0%	50,0%	0,0%	50,0%	100,0%
POLONIA	0,0%	25,0%	50,0%	0,0%	75,0%	0,0%	25,0%	100,0%
TURQUIA	0,0%	0,0%	50,0%	0,0%	50,0%	0,0%	50,0%	100,0%
CHINA	5,9%	23,5%	19,1%	0,0%	48,5%	22,1%	29,4%	100,0%
ISRAEL	10,9%	37,0%	23,9%	0,0%	71,7%	15,2%	13,0%	100,0%
JAPON	0,0%	30,0%	13,3%	0,0%	43,3%	23,3%	33,3%	100,0%
OTROS PAISES ASIATICOS	7,8%	14,1%	26,6%	0,0%	48,4%	31,3%	20,3%	100,0%
AUSTRALIA	0,0%	16,7%	50,0%	0,0%	66,7%	16,7%	16,7%	100,0%
COREA	12,9%	7,1%	30,0%	0,0%	50,0%	18,6%	31,4%	100,0%
EL SALVADOR	7,7%	3,8%	7,7%	0,0%	19,2%	50,0%	30,8%	100,0%
HAITI	0,0%	25,0%	0,0%	0,0%	25,0%	75,0%	0,0%	100,0%
LIBANO	0,0%	33,3%	66,7%	0,0%	100,0%	0,0%	0,0%	100,0%
OTROS PAISES DE AFRICA	11,1%	22,2%	11,1%	0,0%	44,4%	33,3%	22,2%	100,0%
NICARAGUA	20,0%	20,0%	20,0%	0,0%	60,0%	20,0%	20,0%	100,0%
RUMANIA	0,0%	0,0%	50,0%	0,0%	50,0%	0,0%	50,0%	100,0%
GRAN BRETAÑA	7,7%	7,7%	15,4%	0,0%	30,8%	30,8%	38,5%	100,0%
REP. DOMINICANA	0,0%	9,1%	40,9%	0,0%	50,0%	22,7%	27,3%	100,0%
PUERTO RICO	0,0%	33,3%	66,7%	0,0%	100,0%	0,0%	0,0%	100,0%
OTROS PAISES DE OCEANIA	0,0%	16,7%	50,0%	0,0%	66,7%	0,0%	33,3%	100,0%
Total	5,1%	16,3%	30,9%	0,0%	52,4%	28,7%	18,9%	100,0%

### **III.2 Estudiantes de posgrado**

El total de personas censadas que realizan estudios de posgrado en la Universidad de Buenos Aires asciende a 14.212 estudiantes. Desagregado por facultades, este total asciende a 14.441 estudiantes, valor mayor al anterior debido a que se computa el cursado simultáneo de carreras de posgrado en distintas Unidades Académicas. De esta forma, se contabilizan 225 estudiantes que cursan más de una carrera en distintas Unidades Académicas (simultaneidades externas). Asimismo, el número de estudiantes asciende a 15.540 cuando se incluyen tanto las simultaneidades externas como las internas (cursado de dos o más posgrados en la misma Unidad Académica). Esto se debe a que 1.236 estudiantes<sup>17</sup> cursan simultáneamente más de una carrera de posgrado, sea en la misma o en distintas Unidades académicas (simultaneidades internas y externas).

<b>Estudiantes de posgrado</b>	<b>Valores absolutos</b>
Estudiantes de posgrado en Universidad	14.212
Estudiantes de posgrado en Unidades Académicas	14.441
Estudiantes de posgrado en Carreras	15.540

#### **a) Distribución de estudiantes de posgrado censados por Unidad Académica**

Un total de 14.441 estudiantes declaran estar realizando su formación de posgrado en las distintas Unidades Académicas. Este total incluye a los 225 estudiantes que cursan más de una carrera en distintas Facultades (simultaneidades externas).

En la distribución por Unidades Académicas, las Facultades que tienen más de 1.500 estudiantes de posgrado son: la Facultad de Ciencias Económicas (con el 12% del total de estudiantes de posgrado), le siguen las Facultades de Ciencias Exactas y Naturales (11,8%), de Filosofía y Letras (10,9%), y de Psicología (10,5%).

#### **Distribución de estudiantes de posgrado por Unidad Académica**

<b>Unidad Académica</b>	<b>Absoluto</b>	<b>Porcentaje</b>
CIENCIAS ECONÓMICAS	1751	12,1%
CIENCIAS EXACTAS Y NATURALES	1702	11,8%
FILOSOFÍA Y LETRAS	1574	10,9%
PSICOLOGÍA	1514	10,5%
MEDICINA	1411	9,8%
CIENCIAS SOCIALES	1300	9,0%
DERECHO	939	6,5%
FARMACIA Y BIOQUÍMICA	866	6,0%
ARQUITECTURA, DISEÑO Y URBANISMO	809	5,6%
AGRONOMÍA	771	5,3%
INGENIERÍA	734	5,1%
CIENCIAS VETERINARIAS	457	3,2%
ODONTOLOGÍA	392	2,7%
RECTORADO	221	1,5%
Total	14.441	100%

<sup>17</sup> De éstos, 1.151 estudiantes se encuentran cursando 2 carreras de posgrado en la UBA, 80 cursan 3, 4 cursan 4 y 1 cursa 6 carreras.

### b) Distribución de estudiantes de posgrado censados por tipo de posgrado

La mayor proporción de estudiantes de posgrado se concentra en las carreras de especialización, con el 43,9% (6.334 estudiantes en términos absolutos); en segundo lugar, los doctorados concentran al 30,2% (4.366 estudiantes); por último, el 25,9% restante corresponde a estudiantes de maestrías (3.741). El predominio de las carreras de especialización es destacado en la Facultad de Odontología, donde el 94,9% de los estudiantes de posgrado se encuentra realizando una carrera de este tipo.

La proporción de estudiantes de doctorado alcanza su valor máximo en la Facultad de Ciencias Exactas y Naturales con el 73,7%, seguida por la de Ciencias Sociales (72,1%).

### Distribución de los estudiantes de posgrado según tipo de posgrado por Unidad Académica

Unidad Académica	Carrera de Especialización	Maestría	Doctorado	Total
AGRONOMÍA	46,2%	31,8%	22,0%	100,0%
ARQUITECTURA, DISEÑO Y URBANISMO	75,9%	16,9%	7,2%	100,0%
CIENCIAS ECONÓMICAS	47,8%	46,1%	6,1%	100,0%
CIENCIAS EXACTAS Y NATURALES	16,7%	9,6%	73,7%	100,0%
CIENCIAS SOCIALES	1,9%	26,0%	72,1%	100,0%
CIENCIAS VETERINARIAS	71,6%	10,5%	17,9%	100,0%
DERECHO	90,9%	6,0%	3,1%	100,0%
FARMACIA Y BIOQUÍMICA	33,0%	17,7%	49,3%	100,0%
FILOSOFÍA Y LETRAS	3,9%	43,5%	52,6%	100,0%
INGENIERÍA	50,5%	39,9%	9,5%	100,0%
MEDICINA	87,9%	0,7%	11,4%	100,0%
ODONTOLOGÍA	94,9%	0,0%	5,1%	100,0%
PSICOLOGÍA	46,6%	38,7%	14,7%	100,0%
RECTORADO	0,5%	99,5%	0,0%	100,0%
Total	43,9%	25,9%	30,2%	100,0%

### c) Distribución de estudiantes de posgrado censados según cantidad de carreras que cursa por unidad académica

El 7,2% de los estudiantes declara estar cursando más de una carrera de posgrado. En las Facultades de Arquitectura Diseño y Urbanismo, de Ciencias Veterinarias, de Ciencias Sociales, de Filosofía y Letras y de Medicina la proporción de estudiantes que declaran estar realizando más de un posgrado supera el 10%, con valores de 12,7%, 10,9%, 10,6%, 10,2 % y 10,2% respectivamente.

**Distribución de los estudiantes de posgrado según cantidad de carreras en curso declaradas por Unidad Académica**

Unidad Académica	1	2 o más	Total
AGRONOMÍA	93,1%	6,9%	100,0%
ARQUITECTURA, DISEÑO Y URBANISMO	87,3%	12,7%	100,0%
CIENCIAS ECONÓMICAS	95,5%	4,5%	100,0%
CIENCIAS EXACTAS Y NATURALES	95,4%	4,6%	100,0%
CIENCIAS SOCIALES	89,4%	10,6%	100,0%
CIENCIAS VETERINARIAS	89,1%	10,9%	100,0%
DERECHO	92,5%	7,5%	100,0%
FARMACIA Y BIOQUÍMICA	96,1%	3,9%	100,0%
FILOSOFÍA Y LETRAS	89,8%	10,2%	100,0%
INGENIERÍA	92,9%	7,1%	100,0%
MEDICINA	89,8%	10,2%	100,0%
ODONTOLOGÍA	98,5%	1,5%	100,0%
PSICOLOGÍA	95,4%	4,6%	100,0%
RECTORADO	98,6%	1,4%	100,0%
Total	92,8%	7,2%	100,0%

**III.2.1 Características sociodemográficas**

**a) Sexo**

La distribución por sexos da cuenta de una mayor presencia de mujeres, alcanzando el 61,8% de los estudiantes de posgrado. La relación sólo se invierte en las Facultades de Ingeniería, de Agronomía y de Ciencias Económicas, con porcentajes de población masculina de 70,7%, 53,3% y 51% respectivamente.

**Distribución de los estudiantes de posgrado según sexo por Unidad Académica.**

Unidad Académica	Sexo		Total
	Varones	Mujeres	
AGRONOMÍA	53,3%	46,7%	100,0%
ARQUITECTURA, DISEÑO Y URBANISMO	41,8%	58,2%	100,0%
CIENCIAS ECONÓMICAS	51,0%	49,0%	100,0%
CIENCIAS EXACTAS Y NATURALES	41,1%	58,9%	100,0%
CIENCIAS SOCIALES	37,5%	62,5%	100,0%
CIENCIAS VETERINARIAS	38,5%	61,5%	100,0%
DERECHO	39,7%	60,3%	100,0%
FARMACIA Y BIOQUÍMICA	23,2%	76,8%	100,0%
FILOSOFÍA Y LETRAS	30,2%	69,8%	100,0%
INGENIERÍA	70,7%	29,3%	100,0%
MEDICINA	32,8%	67,2%	100,0%
ODONTOLOGÍA	34,2%	65,8%	100,0%
PSICOLOGÍA	18,4%	81,6%	100,0%
RECTORADO	30,8%	69,2%	100,0%
Total	38,2%	61,8%	100,0%

El predominio de las mujeres se mantiene en los distintos tipos de posgrado: representan el 62,6% de los estudiantes de doctorado, el 62,4% de los de carrera de especialización y el 59,9% de los estudiantes de maestría.

A diferencia de lo que ocurre en el conjunto de la población censada, algunas facultades tienen una mayor presencia de varones en la totalidad o en alguno de los tipos de posgrado. En la Facultad de Ingeniería, el porcentaje de estudiantes varones supera el 60% en los tres tipos de posgrado; en la Facultad de Agronomía, exceden el 50% en carrera de especialización y en maestría; en la Facultad de Ciencias Económicas, los varones representan más de la mitad de la población tanto en maestría como en doctorado; en las Facultades de Derecho y de Arquitectura, Diseño y Urbanismo el 55,2% de los estudiantes de doctorados son varones; en la de Ciencias Exactas y Naturales, los varones son mayoría en las carreras de especialización (53,2%) (cuadro 1).

#### **b) Nacionalidad**

El 15,0% de los estudiantes de posgrado declara tener nacionalidad extranjera (2.165 estudiantes en término absolutos); el 14,4% proviene de países del continente americano.

Las Unidades Académicas que reciben mayores proporciones de estudiantes extranjeros son las Facultades de Ingeniería, de Arquitectura Diseño y Urbanismo, de Odontología y de Psicología con porcentajes de estudiantes de nacionalidad extranjera de 41,0%, 40,2%, 25,5% y 21,1% respectivamente (cuadro 2).

#### **c) Edad**

El grupo etario que reúne a una mayor proporción de los estudiantes de posgrado corresponde a la franja de 30 a 34 años, con el 32,8%. Un 26,4% de los estudiantes se ubica en la franja de 25 a 29 años y un 15,3% se ubica en la franja de 35 a 39 años. Una distribución similar se observa al interior de cada tipo de posgrado, verificándose el mismo ordenamiento en las frecuencias de los grupos etarios (cuadro 3).

#### **d) Estado civil e hijos**

En lo relativo al estado civil, los estudiantes de posgrado se concentran en dos categorías: el 49,4% declara encontrarse soltero mientras que el 44,5% declara estar casado o unido (cuadro 4).

El 67,9% de los estudiantes de posgrado declara no tener hijos. Dentro del subgrupo que declara tener hijos, 4.630 estudiantes en términos absolutos, el 82,0% tiene entre 1 y 2 hijos (cuadro 5).

#### **e) Lugar de residencia durante el periodo de clases**

El lugar de residencia declarado con mayor frecuencia es la Ciudad de Buenos Aires: 72,1% de las respuestas se concentran en esta categoría; el 24,2% de los estudiantes declara la Provincia de Buenos Aires como lugar de residencia durante el periodo de clases (cuadro 6).

El cambio de residencia por causa de estudios en UBA fue informado por el 18,6% de los estudiantes censados. Al interior de este grupo, 2.682 en términos

absolutos, el 45,2% corresponde a estudiantes cuya residencia anterior se localizaba en el extranjero (cuadro 7).

### **III.2.2 Discapacidad**

El 99,5% de los estudiantes de posgrado declara no poseer ningún tipo de discapacidad. En términos absolutos, 76 estudiantes de este nivel han declarado poseer algún tipo de discapacidad (cuadro 8).

### **III.2.3 Perfil Académico**

#### **a) Formación de grado**

En lo relativo a la formación previa, el 71,4% del total de estudiantes de posgrado declara a la UBA como institución otorgante del título de grado. Este valor supera el 80,0% en cuatro Unidades Académicas: es el caso de las Facultades de Ciencias Exactas y Naturales y de Derecho, con el 80,7%, de la Facultad de Ciencias Sociales, con el 80,5% y de la Facultad de Filosofía y Letras, con el 80,3%.

El porcentaje de estudiantes cuyo título de grado corresponde a otras Universidades Nacionales alcanza sus cifras más elevadas en las Facultades de Agronomía, de Ingeniería y de Odontología, con el 40,7%, 40% y 37,2% respectivamente.

En el total de la población censada, el porcentaje de alumnos de posgrado cuyo título de grado fue otorgado por una universidad privada es del 8,3% (cuadro 9).

El 46,5% de los estudiantes de posgrado declara su año de egreso del grado entre el 2006 y el 2011. Por su parte, un 25,8% lo hace con anterioridad a 2001.

Entre las Unidades Académicas, las que tienen una proporción de estudiantes egresados a partir de 2006 mayor al 50% son: las Facultades de Ciencias Exactas y Naturales, (60,9%), de Ingeniería (59,8%), de Odontología (56,1%) y de Arquitectura, Diseño y Urbanismo (51,4%) (cuadro 10).

Del total de estudiantes de posgrado, el 30,7% declara provenir del área de formación en Ciencias Sociales, seguido de los que se formaron en Ciencias Aplicadas (23,3%) (cuadro 11).

#### **b) Ingreso al posgrado**

El 57,9% de los estudiantes ha ingresado al posgrado a partir de 2009, el 30,2% entre 2006 y 2008 y un 11,9% antes de 2006.

Las Unidades Académicas que registran mayor ingreso en el año censal son las Facultades de Odontología, Arquitectura Diseño y Urbanismo, Ingeniería y Psicología, con valores de 40,3%, 35,0%, 33,0% y 32,8% respectivamente (cuadro 12).

#### **c) Situación académica en posgrado**

El 48,8% de los estudiantes declara haber aprobado más del 75% de las asignaturas. Este valor incluye a los 4.494 estudiantes que manifiestan haber



aprobado la totalidad de las mismas. En el otro extremo, un 27,2% declara haber aprobado menos del 25% de las asignaturas (cuadro 13).

Por otro lado, el 17,9% de los estudiantes de posgrado censados ha informado la ausencia de actividad académica<sup>18</sup> en el año censal. El cursado y/o aprobación de asignaturas aparece como el tipo de actividad académica más frecuente, declarado por el 56,6% de la población. A su vez, el 28,4% ha realizado la elaboración y/o presentación de trabajos finales. Por último, un 26,5% ha realizado tareas relativas a la elaboración y/o presentación de la tesis (cuadro 14).

El requerimiento de tesis o trabajo final está generalizado en los posgrados de la UBA: el 93,3% indica la existencia de este requisito para la titulación. De éstos, 13.472 estudiantes en términos absolutos, el 39,7% declara no haber comenzado la elaboración de la tesis. Por su parte, un 7,3% declara tener aprobada esa instancia (cuadro 15).

#### **d) Razones de elección del posgrado**

Analizando las razones de elección del posgrado, la profundización y/o actualización de la formación de grado ha sido consignada por el 50,1% de los estudiantes censados como la principal razón, alcanzando su valor máximo en la Facultad de Derecho (67,9%). La sigue el acercamiento a nuevas áreas de conocimiento, indicado por el 16,2% de los estudiantes. Las tres opciones ligadas al ámbito laboral y profesional congregan, entre todas, al 20,4% de los estudiantes de este nivel educativo, alcanzando sus valores máximos en las Facultades de Ciencias Veterinarias, de Agronomía, y de Ingeniería, con el 33,5%, 29,4% y 29,3% respectivamente (cuadros 16.1, 16.2 y 16.3).

Con respecto al nivel de adecuación de la oferta del posgrado a los intereses de los estudiantes, el 53,4% de los estudiantes censados señaló una adecuación total de la oferta académica del posgrado con sus intereses y/o necesidades. Las Unidades Académicas que registran valores más altos en esta opción son las Facultades de: Odontología, Medicina, Ciencias Veterinarias y Agronomía, con el 71,4%, 65,8%, 62,4% y 62,0% respectivamente.

Únicamente en dos Unidades Académicas la opción de respuesta más seleccionada apunta a una adecuación parcial entre la oferta académica del posgrado y los intereses y/o necesidades personales: la Facultad de Ciencias Sociales, con el 50,8% y la de Filosofía y Letras, con el 44,8% (cuadro 17).

#### **e) Financiamiento del posgrado**

La existencia de apoyos económicos para solventar los estudios de posgrado es declarada en un 34,5% de los casos: el 10,4% corresponde a becas otorgadas por CONICET y el 3,0% a becas otorgadas por la UBA (cuadro 18).

En el subgrupo de los estudiantes de doctorado se incrementa la proporción que declara recibir algún tipo de apoyo económico para solventar sus estudios, ascendiendo al 60,9%. Se verifica un incremento en la proporción de estudiantes que posee becas otorgadas por CONICET y por UBA, alcanzando valores de 33,9% y 5,5% respectivamente (cuadro 18c).

---

<sup>18</sup> En este valor están incluidos aquellos estudiantes de posgrado que al momento del relevamiento censal no habían iniciado actividades por cuestiones de programación.

#### **f) Actividades de investigación**

El 36,5% de los estudiantes de posgrado (5.272 estudiantes en términos absolutos) declara estar realizando actividades de investigación en el marco de proyectos acreditados. Al interior de esta subpoblación, el 38,9% indica a la UBA como institución de acreditación del primer proyecto de investigación declarado, y el 6,8%, a CONICET. Por su parte, un 26,5% señala a una combinación de instituciones como la instancia de acreditación del primer proyecto de investigación declarado (cuadro 19).

La presencia de la UBA como instancia de acreditación alcanza su máximo entre los estudiantes de maestría, con un 49,6% que indica a la UBA como institución de acreditación del primer proyecto de investigación declarado (cuadro 19b).

En lo relativo a los estudiantes de doctorado, la combinación de instituciones como instancia de acreditación incrementa su participación en forma significativa, alcanzando el 34,3% de los estudiantes que realizan actividades de investigación (cuadro 19c).

#### **g) Participación en congresos, jornadas y eventos similares y producción científica**

La participación en congresos y/o reuniones científicas exhibe su mayor frecuencia entre los estudiantes de doctorado: el 84,1% de los estudiantes de ese tipo de posgrado participó de tales eventos durante el año censal. Esta cifra se reduce para los estudiantes de maestría y de carrera de especialización, descendiendo a 42,0% y 29,7% respectivamente (cuadro 20).

Coincidentemente, la proporción de estudiantes que ha realizado publicaciones científicas en los últimos dos años es mayor en la población de doctorado, alcanzando al 79,6% del total. Dicho valor desciende a 31,5% entre los estudiantes de maestría y a 16,1% entre los de carrera de especialización (cuadro 21).

### **III.2.4 Trabajo y formación de posgrado**

#### **a) Fuente de ingresos**

La fuente de ingresos que cubre los gastos personales de los estudiantes de posgrado es, mayoritariamente, el trabajo o la renta personal: el 72,4% de las respuestas se agrupan en esta categoría. La misma sólo desciende debajo del 70% en las Facultades de Filosofía y Letras, de Farmacia y Bioquímica, de Ciencias Sociales y de Ciencias Exactas y Naturales, con valores de 61,8%, 61,2%, 55,4% y 37,3% respectivamente.

A la vez, en estas Unidades Académicas se observan los porcentajes más elevados de estudiantes cuya fuente principal de ingresos proviene de becas. De un valor medio para la población de 19,7%, el peso de las becas como fuente principal de ingresos personales asciende en las Facultades de: Ciencias Exactas y Naturales (56,1%), Ciencias Sociales (41,1%), Farmacia y Bioquímica (32,7%), y Filosofía y Letras (32,3%) (cuadro 22).

La importancia de las becas como fuente principal de financiamiento se acrecienta en el doctorado, con el 56,6% de los estudiantes de este tipo de posgrado incluidos en esa categoría. Dicha proporción alcanza su máximo en la Facultad de

Ciencias Exactas y Naturales, en la que el 74,2% de los estudiantes de doctorado declaran a las becas como fuente principal de ingresos (cuadro 22c).

#### **b) Actividad laboral docente**

El 58,2% de los estudiantes de posgrado censados no declara actividad docente. El 27,1% declara actividad docente sólo en el nivel universitario de grado y el 10,0% en una combinación de varios niveles educativos (cuadro 23).

En el subgrupo de estudiantes de doctorado el 66,6% declara realizar actividades docentes en los diferentes niveles. (cuadro 23c)

#### **c) Docencia en UBA**

El 25,6% de los estudiantes de posgrado declara desempeñar actividades docentes en el nivel de grado de la UBA, con valores máximos en las Facultades de Ciencias Sociales y de Ciencias Veterinarias, con el 45,9% y 45,3% respectivamente (cuadro 24).

En el subconjunto de los estudiantes de doctorado, la actividad docente en el nivel de grado de la UBA alcanza, en comparación con los otros tipos de posgrado, su máxima frecuencia: el 47,1% declara desempeñarse en ese nivel. Dicha cifra arroja sus valores máximos en las Facultades de Odontología, de Derecho, de Ciencias Económicas y de Arquitectura, Diseño y Urbanismo, con el 75,0%, 69,0%, 68,2% y 65,5% respectivamente (cuadro 24a).

En lo relativo a la categoría docente, el 86,0% de los estudiantes de posgrado que realiza actividades laborales docentes en UBA lo hace como auxiliar. La preponderancia de los auxiliares encuentra su valor máximo en la Facultad de Ciencias Exactas y Naturales, con el 95,4% de los estudiantes que se desempeñan como docentes en esa Unidad Académica revistiendo la categoría de auxiliar, seguida por la de Farmacia y Bioquímica, (94,5%). Dicho valor se sitúa por debajo del 80% en las Facultades de Ciencias Económicas, (71,3%) y de Arquitectura Diseño y Urbanismo, (60,4%) (cuadro 25).

En lo concerniente a los estudiantes de doctorado, son dichas Unidades Académicas las que presentan los porcentajes más elevados en la categoría docente "profesor". En la Facultad de Arquitectura, Diseño y Urbanismo el 72,5% de los estudiantes que se desempeñan como docentes en la UBA revista la categoría de profesor. En la Facultad de Ciencias Económicas, el 62,0% de los estudiantes que ejercen la docencia en UBA corresponden a esa categoría (cuadro 25c).

#### **d) Actividades laborales no docentes**

El 57,1% de los estudiantes de posgrado censados realiza actividades laborales no docentes<sup>19</sup>. Dicha proporción se ubica por debajo del 40% en las Facultades de Filosofía y Letras, (32,8%) y la Facultad de Ciencias Exactas y Naturales (27,9%). Los valores más altos se observan en las Facultades de Derecho, de Ciencias Económicas, y de Medicina, con el 80,3%, 75,8%, y 73,1% respectivamente.

---

<sup>19</sup> La categoría actividad laboral no docente remite a todo tipo de actividad laboral distinta de la práctica docente.

En lo relativo a las horas semanales de trabajo, los estudiantes que trabajan menos de 20 hs. semanales representan al 7,1% de la población de posgrado, cifra que solamente supera el 10% en la Facultad de Psicología (14,3%).

Por otra parte, el 35,7% de los estudiantes de posgrado declara trabajar más de 35 hs. semanales, observándose los valores mínimos en las Facultades de Ciencias Exactas y Naturales y de Filosofía y Letras, (20,9% el 12,2% respectivamente) (Cuadro 26).

Del total de estudiantes que declaran trabajar, el 57,0% se desempeña en el sector privado. En cuatro Unidades Académicas el sector privado concentra a más del 70% de los estudiantes que realizan actividades laborales no docentes: son las Facultades de Odontología (81,7%), de Ingeniería (78,5%), de Arquitectura, Diseño y Urbanismo (78,3%) y de Ciencias Económicas (70,6%).

A su vez, el 23,5% de los estudiantes de posgrado que trabaja lo hace en el sector público nacional, el 6,7% en el sector público de la Ciudad Autónoma de Buenos Aires, el 5,2% en el sector público provincial y el 4,0% en el sector público municipal. Por último, el 3,5% realiza actividades laborales no docentes en la UBA (cuadro 27).

En el subgrupo de estudiantes de doctorado la participación de quienes realizan actividades laborales no docentes en la UBA se incrementa al 10,3%, disminuyendo la participación del sector privado al 41,6% (Cuadro 27c).

La mayor parte de los estudiantes que realizan actividades laborales no docentes lo hace bajo relación de dependencia, alcanzando esta modalidad al 63,2% del total. Por su parte, el 36,6% lo hace en forma de autónomo/a (Cuadro 28).

El 29,0% de los estudiantes de posgrado declara haber tenido que modificar su proyecto de formación por razones económicas o laborales. En este subgrupo, la disminución de las asignaturas cursadas y la postergación de la entrega del trabajo final o tesis fueron las principales modificaciones señaladas, agrupando al 32,7% y 31,5% de las respuestas respectivamente.

La disminución de la cantidad de asignaturas en curso o cursadas alcanza su valor máximo en la Facultad de Derecho, en la que el 69,7% de los estudiantes que han modificado su proyecto de formación por razones económicas o laborales ha señalado dicha forma de modificación. La postergación en la entrega del trabajo final o tesis adopta su cifra más elevada en la Facultad de Agronomía, donde alcanza al 64,8% entre quienes modificaron su proyecto de formación (cuadro 29).

Por otro lado, el 50,0% de los estudiantes de posgrado censados declara haber realizado modificaciones en el proyecto laboral por razones de formación. Considerando a este subgrupo, se observa que el 27,6% de los estudiantes que modificaron su proyecto laboral indicaron al cambio de la franja horaria de trabajo como modificación principal implementada, alcanzando su máximo, 36,2%, en las Facultades de Ciencias Veterinarias y Derecho y en el Rectorado<sup>20</sup>.

---

<sup>20</sup> La referencia a la Unidad Académica "Rectorado" en estudiantes de posgrado remite a las actividades académicas desarrolladas en el marco de la Maestría en Salud Pública.

El 21,0%, por su parte, señaló a la reducción del horario laboral como el principal cambio realizado por razones de formación. Dicho valor alcanza su máximo en la Facultad de Odontología, (38,0%) (cuadro 30).

### **III.2.5 Apreciación cualitativa**

#### **a) Razones de elección de la UBA para realizar estudios de posgrado**

El prestigio de la Universidad y de los títulos otorgados por la misma es señalado como la principal razón de la elección de la UBA para realizar los estudios de posgrado por el 48,0% de los estudiantes censados.

Dicha opción de respuesta prevalece al interior de todas las Unidades Académicas, observándose su valor mínimo en la Facultad de Ciencias Exactas y Naturales, (41,0%) y su valor máximo en la Facultad de Medicina (64,2%).

En segundo lugar la relación entre el prestigio del título y la posibilidad de obtener trabajo es consignada por el 15,7% como la razón principal de la elección de la UBA para realizar los estudios de posgrado. Dicha cifra presenta su máximo en la Facultad de Ciencias Económicas (19,7%) y su mínimo en la Facultad de Agronomía (10,2%).

La consideración de que la formación que brinda la UBA es superior a la que brindan otras instituciones como razón principal de la elección de la UBA exhibe sus valores máximos en las Facultades de Filosofía y Letras, de Ciencias Exactas y Naturales y de Ciencias Sociales, con el 18,2%, el 15,2% y 14,3% respectivamente (cuadro 31).

#### **b) Nivel de satisfacción con los estudios de posgrado en UBA**

El 79,3% de los estudiantes censados ha informado hallarse satisfecho o altamente satisfecho con los estudios de posgrado en curso en la UBA, con valores que oscilan entre 88,6% en la Facultad de Agronomía, y el 72,0% en la Facultad de Ciencias Económicas (cuadro 32).

Dentro de este subgrupo, el 41,6% indica al cumplimiento de sus expectativas de formación como el motivo principal de su satisfacción, constituyendo la opción más seleccionada en todas las Unidades Académicas. En segundo lugar, la alta calidad de la formación académico-profesional es señalada como motivo principal de satisfacción por el 21,4% de los estudiantes censados, mientras que el buen desempeño de los equipos docentes es declarado como motivo principal de satisfacción por el 15,6% de los mismos.

En tres Unidades Académicas el desempeño del equipo docente ocupa el segundo lugar como motivo principal de elección de la UBA: esto sucede en las Facultades de Arquitectura Diseño y Urbanismo, de Ciencias Sociales y en el Rectorado, con valores de 19,1%, 18,1% y 15,8% respectivamente (cuadro 33).

Dentro del subgrupo que ha declarado no encontrarse satisfecho con sus estudios de posgrado en la UBA, el 34,5% señala al incumplimiento de sus expectativas de formación como motivo principal de insatisfacción.

El carácter limitado de la oferta de horarios y cursos es la segunda opción más seleccionada como motivo principal de insatisfacción, consignada por el 20,5% de los estudiantes. Dicha opción ocupa el primer lugar como motivo principal de insatisfacción en las Facultades de Filosofía y Letras, de Ciencias Veterinarias y de Ciencias Exactas y Naturales, ascendiendo al 54,7%, 42,6% y 40,0% respectivamente (cuadro 34).

### **c) Nivel de satisfacción sobre condiciones de aprendizaje**

Los estudiantes de posgrado fueron consultados acerca de su nivel de satisfacción con distintos aspectos que hacen a las condiciones del aprendizaje<sup>21</sup>.

En sus respuestas se observa que las prácticas de enseñanza del equipo docente constituyen el aspecto con el que los estudiantes demuestran mayor satisfacción<sup>22</sup>, estando el 83,4% de los estudiantes de posgrado satisfechos con este aspecto<sup>23</sup>. Otros aspectos evaluados referidos a las condiciones de trabajo dentro del aula son:

- Accesibilidad, acompañamiento y cumplimiento de lo acordado con el director de tesis, con el 77,2% de los estudiantes que se manifiestan satisfechos<sup>24</sup>.
- Condiciones de cursada, con el 74,0% de los estudiantes satisfechos<sup>25</sup>.

Por otra parte, los aspectos relacionados con las condiciones del aprendizaje respecto de los cuales los estudiantes manifiestan un nivel más bajo de satisfacción son:

- Material bibliográfico en la biblioteca: el 73,6% de los estudiantes se manifiesta satisfecho.
- Calidad informativa (disponibilidad de información): el 70,4% de los estudiantes se manifiesta satisfecho.
- Calidad administrativa: el 64,1% de los estudiantes se manifiesta satisfecho.
- Calidad edilicia: el 53,6% de los estudiantes se manifiesta satisfecho.
- Equipamiento informático: el 50,7% de los estudiantes se manifiesta satisfecho. (cuadros 35 a 42).

### **III.2.6 Estudiantes extranjeros de posgrado**

El siguiente apartado resume los resultados referidos a algunas características seleccionadas del subconjunto de estudiantes de posgrado extranjeros. Su inclusión

---

<sup>21</sup> Se preguntó a los estudiantes por su nivel de satisfacción en relación a aspectos que conforman las condiciones de aprendizaje, mediante una escala donde 10 significa Muy satisfecho y 1 significa Muy insatisfecho.

<sup>22</sup> Estudiantes que indicaron entre 7 y 10 puntos de la escala de 1 a 10.

<sup>23</sup> El promedio de calificación para este aspecto es de 7,9.

<sup>24</sup> El promedio de calificación para este aspecto es de 7,7.

<sup>25</sup> El promedio de calificación para este aspecto es de 7,3.

obedece, como en el caso del grado, a la importancia creciente de este subconjunto entre los estudiantes regulares de la Universidad.

#### **a) Procedencia**

El 15,0% de los estudiantes de posgrado declara tener nacionalidad extranjera (2.165 estudiantes en términos absolutos). Al interior de las Unidades Académicas, las que tienen mayor proporción de estudiantes extranjeros son las Facultades de Ingeniería, de Arquitectura Diseño y Urbanismo, de Odontología y de Psicología, con 41,0%, 40,2%, 25,5% y 21,1% de estudiantes extranjeros respectivamente (cuadro 1).

De los 2.165 estudiantes extranjeros, el 47,8% declara ser de nacionalidad colombiana. Le siguen en importancia los estudiantes provenientes de Venezuela (7,4%), de Bolivia (6,6%), de Ecuador (6,2%), de Brasil (5,6%), de Chile (5,6%) y de Uruguay (4,0%) (cuadro 43).

#### **b) Sexo**

El 55,3% de los estudiantes de posgrado de nacionalidad extranjera son mujeres. La alta participación del sexo femenino se da entre los estudiantes de casi todas las nacionalidades, exceptuando los casos destacados de México, Perú y Ecuador con el 48,8%, 47,1% y 43,7% de mujeres respectivamente (cuadro 45).

#### **c) Edad**

El 47,9% de los estudiantes de posgrado de nacionalidad extranjera se ubica en el grupo etario de 25 a 29 años. En segundo término, el 30,4% lo hace en el grupo de 30 a 34 años (cuadro 46).

#### **d) Unidades Académicas y Carreras**

Las Facultades de Arquitectura Diseño y Urbanismo y de Psicología albergan a la mayor proporción de estudiantes extranjeros de posgrado (el 15,0% y 14,8% de los estudiantes extranjeros asisten a esas Unidades Académicas). Les siguen las Facultades de Ingeniería, con el 13,9%, y de Ciencias Económicas, con el 12,3% (cuadro 47).

#### **e) Aspectos académicos**

##### **Año de inicio de estudios en posgrado**

Se observa una concentración en los años recientes: el 33,8% de los estudiantes de posgrado de nacionalidad extranjera ingresó en 2011, el 26,3% en 2010 y el 17,7% en 2009. El 22,2% restante lo hizo en años previos a esta fecha (cuadro 48).

##### **Avance en la carrera: proporción de asignaturas aprobadas**

El 31,5% de los estudiantes de nacionalidad extranjera declara haber aprobado la totalidad de las asignaturas correspondientes a su posgrado. En el otro extremo, el 27,8% declara haber aprobado menos del 25% de las mismas.

En lo relativo a las categorías centrales, 17,6%, declara haber aprobado más del 75% de las mismas, el 12,6% haber aprobado entre el 26%-50%, y el 10,5% haber aprobado entre el 51%-75% de las asignaturas (cuadro 49).

## **f) Trabajo**

El 44,2% de los estudiantes extranjeros declara realizar algún tipo de actividad laboral diferente a actividades docentes. El 32,1% declara no tener actividad pero estar buscando trabajo. El 23,7% restante no tiene actividad ni se encuentra buscando trabajo.

Entre quienes realizan algún tipo de actividad, el 62,5% trabaja más de 35 horas semanales, el 21,5% entre 20 y 35 horas semanales, y el 15,9% menos de 20 horas semanales (cuadro 50).

Por otro lado, el 13,8% de la población de estudiantes extranjeros declara estar realizando actividades docentes en la actualidad. Dentro del subgrupo de quienes efectúan actividades docentes, el 63,1% lo hace exclusivamente en el nivel de grado (cuadro 51).



# CUADROS ESTADÍSTICOS

## Posgrado

**Cuadro 1. Estudiantes de posgrado según tipo de posgrado y sexo por Unidad Académica. Absolutos.**

Unidad Académica	Tipo de posgrado									Total
	Carrera de Especialización			Maestría			Doctorado			
	Sexo			Sexo			Sexo			
	Varones	Mujeres	Subtotal	Varones	Mujeres	Subtotal	Varones	Mujeres	Subtotal	
AGRONOMÍA	217	139	356	127	118	245	67	103	170	771
ARQUITECTURA, DISEÑO Y URBANISMO	244	370	614	62	75	137	32	26	58	809
CIENCIAS ECONÓMICAS	382	455	837	441	366	807	70	37	107	1751
CIENCIAS EXACTAS Y NATURALES	151	133	284	73	90	163	475	780	1255	1702
CIENCIAS SOCIALES	10	15	25	110	228	338	367	570	937	1300
CIENCIAS VETERINARIAS	132	195	327	16	32	48	28	54	82	457
DERECHO	334	520	854	23	33	56	16	13	29	939
FARMACIA Y BIOQUÍMICA	57	229	286	29	124	153	115	312	427	866
FILOSOFÍA Y LETRAS	6	55	61	190	495	685	279	549	828	1574
INGENIERÍA	256	115	371	220	73	293	43	27	70	734
MEDICINA	394	846	1240	3	7	10	66	95	161	1411
ODONTOLOGÍA	128	244	372	0	0	0	6	14	20	392
PSICOLOGÍA	73	633	706	138	448	586	68	154	222	1514
RECTORADO	0	1	1	68	152	220	0	0	0	221
Total	2384	3950	6334	1500	2241	3741	1632	2734	4366	14441

**Cuadro 1. Estudiantes de posgrado según tipo de posgrado y sexo por Unidad Académica. Porcentajes.**

Unidad Académica	Tipo de posgrado								
	Carrera de Especialización			Maestría			Doctorado		
	Sexo			Sexo			Sexo		
	Varones	Mujeres	Subtotal	Varones	Mujeres	Subtotal	Varones	Mujeres	Subtotal
AGRONOMÍA	61,0%	39,0%	100,0%	51,8%	48,2%	100,0%	39,4%	60,6%	100,0%
ARQUITECTURA, DISEÑO Y URBANISMO	39,7%	60,3%	100,0%	45,3%	54,7%	100,0%	55,2%	44,8%	100,0%
CIENCIAS ECONÓMICAS	45,6%	54,4%	100,0%	54,6%	45,4%	100,0%	65,4%	34,6%	100,0%
CIENCIAS EXACTAS Y NATURALES	53,2%	46,8%	100,0%	44,8%	55,2%	100,0%	37,8%	62,2%	100,0%
CIENCIAS SOCIALES	40,0%	60,0%	100,0%	32,5%	67,5%	100,0%	39,2%	60,8%	100,0%
CIENCIAS VETERINARIAS	40,4%	59,6%	100,0%	33,3%	66,7%	100,0%	34,1%	65,9%	100,0%
DERECHO	39,1%	60,9%	100,0%	41,1%	58,9%	100,0%	55,2%	44,8%	100,0%
FARMACIA Y BIOQUÍMICA	19,9%	80,1%	100,0%	19,0%	81,0%	100,0%	26,9%	73,1%	100,0%
FILOSOFÍA Y LETRAS	9,8%	90,2%	100,0%	27,7%	72,3%	100,0%	33,7%	66,3%	100,0%
INGENIERÍA	69,0%	31,0%	100,0%	75,1%	24,9%	100,0%	61,4%	38,6%	100,0%
MEDICINA	31,8%	68,2%	100,0%	30,0%	70,0%	100,0%	41,0%	59,0%	100,0%
ODONTOLOGÍA	34,4%	65,6%	100,0%	0,0%	0,0%	0,0%	30,0%	70,0%	100,0%
PSICOLOGÍA	10,3%	89,7%	100,0%	23,5%	76,5%	100,0%	30,6%	69,4%	100,0%
RECTORADO	0,0%	100,0%	100,0%	30,9%	69,1%	100,0%	0,0%	0,0%	0,0%
Total	37,6%	62,4%	100,0%	40,1%	59,9%	100,0%	37,4%	62,6%	100,0%

**Cuadro 2. Estudiantes de posgrado según nacionalidad por Unidad Académica. Absolutos.**

Unidad Académica	Nacionalidad					Total
	Argentina	Países limítrofes y Perú	Resto de Países de América	Países de Europa	Países de Asia, Africa y Oceanía	
AGRONOMÍA	697	17	52	5	0	771
ARQUITECTURA, DISEÑO Y URBANISMO	484	59	252	14	0	809
CIENCIAS ECONÓMICAS	1485	55	198	12	1	1751
CIENCIAS EXACTAS Y NATURALES	1555	36	106	3	2	1702
CIENCIAS SOCIALES	1167	54	71	7	1	1300
CIENCIAS VETERINARIAS	393	20	41	3	0	457
DERECHO	899	17	19	3	1	939
FARMACIA Y BIOQUÍMICA	798	26	38	3	1	866
FILOSOFÍA Y LETRAS	1399	65	102	8	0	1574
INGENIERÍA	433	28	270	1	2	734
MEDICINA	1286	59	64	2	0	1411
ODONTOLOGÍA	292	30	69	1	0	392
PSICOLOGÍA	1194	90	221	9	0	1514
RECTORADO	194	12	15	0	0	221
Total	12276	568	1518	71	8	14441

**Cuadro 2. Estudiantes de posgrado según nacionalidad por Unidad Académica. Porcentajes.**

Unidad Académica	Nacionalidad					Total
	Argentina	Países limítrofes y Perú	Resto de Países de América	Países de Europa	Países de Asia, Africa y Oceanía	
AGRONOMÍA	90,4%	2,2%	6,7%	0,6%	0,0%	100,0%
ARQUITECTURA, DISEÑO Y URBANISMO	59,8%	7,3%	31,1%	1,7%	0,0%	100,0%
CIENCIAS ECONÓMICAS	84,8%	3,1%	11,3%	0,7%	0,1%	100,0%
CIENCIAS EXACTAS Y NATURALES	91,4%	2,1%	6,2%	0,2%	0,1%	100,0%
CIENCIAS SOCIALES	89,8%	4,2%	5,5%	0,5%	0,1%	100,0%
CIENCIAS VETERINARIAS	86,0%	4,4%	9,0%	0,7%	0,0%	100,0%
DERECHO	95,7%	1,8%	2,0%	0,3%	0,1%	100,0%
FARMACIA Y BIOQUÍMICA	92,1%	3,0%	4,4%	0,3%	0,1%	100,0%
FILOSOFÍA Y LETRAS	88,9%	4,1%	6,5%	0,5%	0,0%	100,0%
INGENIERÍA	59,0%	3,8%	36,8%	0,1%	0,3%	100,0%
MEDICINA	91,1%	4,2%	4,5%	0,1%	0,0%	100,0%
ODONTOLOGÍA	74,5%	7,7%	17,6%	0,3%	0,0%	100,0%
PSICOLOGÍA	78,9%	5,9%	14,6%	0,6%	0,0%	100,0%
RECTORADO	87,8%	5,4%	6,8%	0,0%	0,0%	100,0%
Total	85,0%	3,9%	10,5%	0,5%	0,1%	100,0%

**Cuadro 3. Estudiantes de posgrado según grupo etario por Unidad Académica. Absolutos.**

Unidad Académica	Grupo etario							Total
	Menos de 25	25 a 29	30 a 34	35 a 39	40 a 44	45 a 49	50 y más	
AGRONOMÍA	4	131	244	129	73	53	137	771
ARQUITECTURA, DISEÑO Y URBANISMO	24	278	214	105	51	48	89	809
CIENCIAS ECONÓMICAS	51	549	517	251	100	112	171	1751
CIENCIAS EXACTAS Y NATURALES	15	550	651	219	78	64	125	1702
CIENCIAS SOCIALES	7	233	517	245	111	74	113	1300
CIENCIAS VETERINARIAS	2	74	121	87	37	56	80	457
DERECHO	8	310	302	130	63	59	67	939
FARMACIA Y BIOQUÍMICA	9	249	250	118	86	60	94	866
FILOSOFÍA Y LETRAS	10	253	502	296	152	149	212	1574
INGENIERÍA	25	283	213	77	33	53	50	734
MEDICINA	1	302	626	237	103	65	77	1411
ODONTOLOGÍA	3	137	136	59	31	15	11	392
PSICOLOGÍA	29	442	398	217	133	119	176	1514
RECTORADO	0	26	39	39	23	27	67	221
Total	188	3817	4730	2209	1074	954	1469	14441

**Cuadro 3. Estudiantes de posgrado según grupo etario por Unidad Académica. Porcentajes.**

Unidad Académica	Grupo etario							Total
	Menos de 25	25 a 29	30 a 34	35 a 39	40 a 44	45 a 49	50 y más	
AGRONOMÍA	0,5%	17,0%	31,6%	16,7%	9,5%	6,9%	17,8%	100,0%
ARQUITECTURA, DISEÑO Y URBANISMO	3,0%	34,4%	26,5%	13,0%	6,3%	5,9%	11,0%	100,0%
CIENCIAS ECONÓMICAS	2,9%	31,4%	29,5%	14,3%	5,7%	6,4%	9,8%	100,0%
CIENCIAS EXACTAS Y NATURALES	0,9%	32,3%	38,2%	12,9%	4,6%	3,8%	7,3%	100,0%
CIENCIAS SOCIALES	0,5%	17,9%	39,8%	18,8%	8,5%	5,7%	8,7%	100,0%
CIENCIAS VETERINARIAS	0,4%	16,2%	26,5%	19,0%	8,1%	12,3%	17,5%	100,0%
DERECHO	0,9%	33,0%	32,2%	13,8%	6,7%	6,3%	7,1%	100,0%
FARMACIA Y BIOQUÍMICA	1,0%	28,8%	28,9%	13,6%	9,9%	6,9%	10,9%	100,0%
FILOSOFÍA Y LETRAS	0,6%	16,1%	31,9%	18,8%	9,7%	9,5%	13,5%	100,0%
INGENIERÍA	3,4%	38,6%	29,0%	10,5%	4,5%	7,2%	6,8%	100,0%
MEDICINA	0,1%	21,4%	44,4%	16,8%	7,3%	4,6%	5,5%	100,0%
ODONTOLOGÍA	0,8%	34,9%	34,7%	15,1%	7,9%	3,8%	2,8%	100,0%
PSICOLOGÍA	1,9%	29,2%	26,3%	14,3%	8,8%	7,9%	11,6%	100,0%
RECTORADO	0,0%	11,8%	17,6%	17,6%	10,4%	12,2%	30,3%	100,0%
Total	1,3%	26,4%	32,8%	15,3%	7,4%	6,6%	10,2%	100,0%

**Cuadro 3a. Estudiantes de posgrado según tipo de posgrado y grupo etario por Unidad Académica. Absolutos.**

**CARRERA DE ESPECIALIZACIÓN**

Unidad Académica	Grupo etario							Total
	Menos de 25	25 a 29	30 a 34	35 a 39	40 a 44	35 a 49	50 y más	
AGRONOMÍA	0	54	92	68	43	32	67	356
ARQUITECTURA, DISEÑO Y URBANISMO	24	244	166	75	32	25	48	614
CIENCIAS ECONÓMICAS	24	256	245	128	55	54	75	837
CIENCIAS EXACTAS Y NATURALES	8	52	69	45	21	29	60	284
CIENCIAS SOCIALES	0	7	9	5	2	1	1	25
CIENCIAS VETERINARIAS	2	57	76	67	25	39	61	327
DERECHO	7	281	277	123	60	52	54	854
FARMACIA Y BIOQUÍMICA	4	52	62	43	45	29	51	286
FILOSOFÍA Y LETRAS	0	4	13	10	11	11	12	61
INGENIERÍA	13	163	108	35	11	16	25	371
MEDICINA	1	271	571	205	85	49	58	1240
ODONTOLOGÍA	3	133	133	55	26	15	7	372
PSICOLOGÍA	16	243	174	92	50	61	70	706
RECTORADO	0	0	1	0	0	0	0	1
Total	102	1817	1996	951	466	413	589	6334



Cuadro 3a. Estudiantes de posgrado según tipo de posgrado y grupo etario por Unidad Académica. Porcentajes.

**CARRERA DE ESPECIALIZACIÓN**

Unidad Académica	Grupo etario							Total
	Menos de 25	25 a 29	30 a 34	35 a 39	40 a 44	35 a 49	50 y más	
AGRONOMÍA	0,0%	15,2%	25,8%	19,1%	12,1%	9,0%	18,8%	100,0%
ARQUITECTURA, DISEÑO Y URBANISMO	3,9%	39,7%	27,0%	12,2%	5,2%	4,1%	7,8%	100,0%
CIENCIAS ECONÓMICAS	2,9%	30,6%	29,3%	15,3%	6,6%	6,5%	9,0%	100,0%
CIENCIAS EXACTAS Y NATURALES	2,8%	18,3%	24,3%	15,8%	7,4%	10,2%	21,1%	100,0%
CIENCIAS SOCIALES	0,0%	28,0%	36,0%	20,0%	8,0%	4,0%	4,0%	100,0%
CIENCIAS VETERINARIAS	0,6%	17,4%	23,2%	20,5%	7,6%	11,9%	18,7%	100,0%
DERECHO	0,8%	32,9%	32,4%	14,4%	7,0%	6,1%	6,3%	100,0%
FARMACIA Y BIOQUÍMICA	1,4%	18,2%	21,7%	15,0%	15,7%	10,1%	17,8%	100,0%
FILOSOFÍA Y LETRAS	0,0%	6,6%	21,3%	16,4%	18,0%	18,0%	19,7%	100,0%
INGENIERÍA	3,5%	43,9%	29,1%	9,4%	3,0%	4,3%	6,7%	100,0%
MEDICINA	0,1%	21,9%	46,0%	16,5%	6,9%	4,0%	4,7%	100,0%
ODONTOLOGÍA	0,8%	35,8%	35,8%	14,8%	7,0%	4,0%	1,9%	100,0%
PSICOLOGÍA	2,3%	34,4%	24,6%	13,0%	7,1%	8,6%	9,9%	100,0%
RECTORADO	0,0%	0,0%	100,0%	0,0%	0,0%	0,0%	0,0%	100,0%
Total	1,6%	28,6%	31,5%	15,0%	7,3%	6,5%	9,3%	99,8%

**Cuadro 3b. Estudiantes de posgrado según tipo de posgrado y grupo etario por Unidad Académica. Absolutos.**

**MAESTRÍA**

Unidad Académica	Grupo etario							Total
	Menos de 25	25 a 29	30 a 34	35 a 39	40 a 44	35 a 49	50 y más	
AGRONOMÍA	2	24	90	47	16	15	51	245
ARQUITECTURA, DISEÑO Y URBANISMO	0	31	45	22	14	7	18	137
CIENCIAS ECONÓMICAS	27	282	246	110	37	44	61	807
CIENCIAS EXACTAS Y NATURALES	3	53	43	20	12	8	24	163
CIENCIAS SOCIALES	4	93	111	59	30	18	23	338
CIENCIAS VETERINARIAS	0	6	14	8	4	8	8	48
DERECHO	1	28	13	4	0	3	7	56
FARMACIA Y BIOQUÍMICA	2	44	45	30	11	7	14	153
FILOSOFÍA Y LETRAS	10	137	173	107	65	77	116	685
INGENIERÍA	12	98	88	35	18	27	15	293
MEDICINA	0	1	2	1	0	5	1	10
PSICOLOGÍA	13	169	169	88	57	31	59	586
RECTORADO	0	26	38	39	23	27	67	220
Total	74	992	1077	570	287	277	464	3741

Cuadro 3b. Estudiantes de posgrado según tipo de posgrado y grupo etario por Unidad Académica. Porcentajes.

MAESTRÍA

Unidad Académica	Grupo etario							Total
	Menos de 25	25 a 29	30 a 34	35 a 39	40 a 44	35 a 49	50 y más	
AGRONOMÍA	0,8%	9,8%	36,7%	19,2%	6,5%	6,1%	20,8%	100,0%
ARQUITECTURA, DISEÑO Y URBANISMO	0,0%	22,6%	32,8%	16,1%	10,2%	5,1%	13,1%	100,0%
CIENCIAS ECONÓMICAS	3,3%	34,9%	30,5%	13,6%	4,6%	5,5%	7,6%	100,0%
CIENCIAS EXACTAS Y NATURALES	1,8%	32,5%	26,4%	12,3%	7,4%	4,9%	14,7%	100,0%
CIENCIAS SOCIALES	1,2%	27,5%	32,8%	17,5%	8,9%	5,3%	6,8%	100,0%
CIENCIAS VETERINARIAS	0,0%	12,5%	29,2%	16,7%	8,3%	16,7%	16,7%	100,0%
DERECHO	1,8%	50,0%	23,2%	7,1%	0,0%	5,4%	12,5%	100,0%
FARMACIA Y BIOQUÍMICA	1,3%	28,8%	29,4%	19,6%	7,2%	4,6%	9,2%	100,0%
FILOSOFÍA Y LETRAS	1,5%	20,0%	25,3%	15,6%	9,5%	11,2%	16,9%	100,0%
INGENIERÍA	4,1%	33,4%	30,0%	11,9%	6,1%	9,2%	5,1%	100,0%
MEDICINA	0,0%	10,0%	20,0%	10,0%	0,0%	50,0%	10,0%	100,0%
PSICOLOGÍA	2,2%	28,8%	28,8%	15,0%	9,7%	5,3%	10,1%	100,0%
RECTORADO	0,0%	11,8%	17,3%	17,7%	10,5%	12,3%	30,5%	100,0%
Total	2,0%	26,5%	28,8%	15,2%	7,7%	7,4%	12,4%	100,0%

**Cuadro 3c. Estudiantes de posgrado según tipo de posgrado y grupo etario por Unidad Académica. Absolutos.**

**DOCTORADO**

Unidad Académica	Grupo etario							Total
	Menos de 25	25 a 29	30 a 34	35 a 39	40 a 44	35 a 49	50 y más	
AGRONOMÍA	2	53	62	14	14	6	19	170
ARQUITECTURA, DISEÑO Y URBANISMO	0	3	3	8	5	16	23	58
CIENCIAS ECONÓMICAS	0	11	26	13	8	14	35	107
CIENCIAS EXACTAS Y NATURALES	4	445	539	154	45	27	41	1255
CIENCIAS SOCIALES	3	133	397	181	79	55	89	937
CIENCIAS VETERINARIAS	0	11	31	12	8	9	11	82
DERECHO	0	1	12	3	3	4	6	29
FARMACIA Y BIOQUÍMICA	3	153	143	45	30	24	29	427
FILOSOFÍA Y LETRAS	0	112	316	179	76	61	84	828
INGENIERÍA	0	22	17	7	4	10	10	70
MEDICINA	0	30	53	31	18	11	18	161
PSICOLOGÍA	0	4	3	4	5	0	4	20
RECTORADO	0	30	55	37	26	27	47	222
Total	12	1008	1657	688	321	264	416	4366

Cuadro 3c. Estudiantes de posgrado según tipo de posgrado y grupo etario por Unidad Académica. Porcentajes.

DOCTORADO

Unidad Académica	Grupo etario							Total
	Menos de 25	25 a 29	30 a 34	35 a 39	40 a 44	35 a 49	50 y más	
AGRONOMÍA	1,2%	31,2%	36,5%	8,2%	8,2%	3,5%	11,2%	100,0%
ARQUITECTURA, DISEÑO Y URBANISMO	0,0%	5,2%	5,2%	13,8%	8,6%	27,6%	39,7%	100,0%
CIENCIAS ECONÓMICAS	0,0%	10,3%	24,3%	12,1%	7,5%	13,1%	32,7%	100,0%
CIENCIAS EXACTAS Y NATURALES	0,3%	35,5%	42,9%	12,3%	3,6%	2,2%	3,3%	100,0%
CIENCIAS SOCIALES	0,3%	14,2%	42,4%	19,3%	8,4%	5,9%	9,5%	100,0%
CIENCIAS VETERINARIAS	0,0%	13,4%	37,8%	14,6%	9,8%	11,0%	13,4%	100,0%
DERECHO	0,0%	3,4%	41,4%	10,3%	10,3%	13,8%	20,7%	100,0%
FARMACIA Y BIOQUÍMICA	0,7%	35,8%	33,5%	10,5%	7,0%	5,6%	6,8%	100,0%
FILOSOFÍA Y LETRAS	0,0%	13,5%	38,2%	21,6%	9,2%	7,4%	10,1%	100,0%
INGENIERÍA	0,0%	31,4%	24,3%	10,0%	5,7%	14,3%	14,3%	100,0%
MEDICINA	0,0%	18,6%	32,9%	19,3%	11,2%	6,8%	11,2%	100,0%
PSICOLOGÍA	0,0%	20,0%	15,0%	20,0%	25,0%	0,0%	20,0%	100,0%
RECTORADO	0,0%	13,5%	24,8%	16,7%	11,7%	12,2%	21,2%	100,0%
Total	0,3%	23,1%	38,0%	15,8%	7,4%	6,0%	9,5%	100,0%

Cuadro 4. Estudiantes de posgrado según estado civil actual y sexo por Unidad Académica. Absolutos.

Unidad Académica	Estado civil actual															Total
	Soltero			Casado o Unido			Separado			Divorciado			Viudo			
	Sexo			Sexo			Sexo			Sexo			Sexo			
	Varones	Mujeres	Subtotal	Varones	Mujeres	Subtotal	Varones	Mujeres	Subtotal	Varones	Mujeres	Subtotal	Varones	Mujeres	Subtotal	
AGRONOMÍA	141	156	297	245	175	420	5	4	9	18	24	42	2	1	3	771
ARQUITECTURA, DISEÑO Y URBANISMO	192	273	465	123	169	292	3	3	6	16	26	42	4	0	4	809
CIENCIAS ECONÓMICAS	440	487	927	399	307	706	12	7	19	37	50	87	5	7	12	1751
CIENCIAS EXACTAS Y NATURALES	365	531	896	307	447	754	4	10	14	23	13	36	0	2	2	1702
CIENCIAS SOCIALES	214	377	591	234	380	614	10	16	26	28	36	64	1	4	5	1300
CIENCIAS VETERINARIAS	74	125	199	85	139	224	6	2	8	11	14	25	0	1	1	457
DERECHO	189	318	507	168	207	375	0	8	8	15	29	44	1	4	5	939
FARMACIA Y BIOQUÍMICA	106	318	424	85	314	399	1	3	4	9	26	35	0	4	4	866
FILOSOFÍA Y LETRAS	239	452	691	213	533	746	6	26	32	16	85	101	1	3	4	1574
INGENIERÍA	296	138	434	210	69	279	1	2	3	11	6	17	1	0	1	734
MEDICINA	190	495	685	254	419	673	2	10	12	17	24	41	0	0	0	1411
ODONTOLOGÍA	85	141	226	46	104	150	1	1	2	2	11	13	0	1	1	392
PSICOLOGÍA	166	564	730	101	562	663	5	20	25	6	79	85	1	10	11	1514
RECTORADO	21	43	64	41	86	127	0	5	5	6	18	24	0	1	1	221
Total	2718	4418	7136	2511	3911	6422	56	117	173	215	441	656	16	38	54	14441

Cuadro 4. Estudiantes de posgrado según estado civil actual y sexo por Unidad Académica. Porcentajes.

Unidad Académica	Estado civil actual															Total
	Soltero			Casado o Unido			Separado			Divorciado			Viudo			
	Sexo			Sexo			Sexo			Sexo			Sexo			
	Varones	Mujeres	Subtotal	Varones	Mujeres	Subtotal	Varones	Mujeres	Subtotal	Varones	Mujeres	Subtotal	Varones	Mujeres	Subtotal	
AGRONOMÍA	18,3%	20,2%	38,5%	31,8%	22,7%	54,5%	0,6%	0,5%	1,2%	2,3%	3,1%	5,4%	0,3%	0,1%	0,4%	100,0%
ARQUITECTURA, DISEÑO Y URBANISMO	23,7%	33,7%	57,5%	15,2%	20,9%	36,1%	0,4%	0,4%	0,7%	2,0%	3,2%	5,2%	0,5%	0,0%	0,5%	100,0%
CIENCIAS ECONÓMICAS	25,1%	27,8%	52,9%	22,8%	17,5%	40,3%	0,7%	0,4%	1,1%	2,1%	2,9%	5,0%	0,3%	0,4%	0,7%	100,0%
CIENCIAS EXACTAS Y NATURALES	21,4%	31,2%	52,6%	18,0%	26,3%	44,3%	0,2%	0,6%	0,8%	1,4%	0,8%	2,1%	0,0%	0,1%	0,1%	100,0%
CIENCIAS SOCIALES	16,5%	29,0%	45,5%	18,0%	29,2%	47,2%	0,8%	1,2%	2,0%	2,2%	2,8%	4,9%	0,1%	0,3%	0,4%	100,0%
CIENCIAS VETERINARIAS	16,2%	27,4%	43,5%	18,6%	30,4%	49,0%	1,3%	0,4%	1,8%	2,4%	3,1%	5,5%	0,0%	0,2%	0,2%	100,0%
DERECHO	20,1%	33,9%	54,0%	17,9%	22,0%	39,9%	0,0%	0,9%	0,9%	1,6%	3,1%	4,7%	0,1%	0,4%	0,5%	100,0%
FARMACIA Y BIOQUÍMICA	12,2%	36,7%	49,0%	9,8%	36,3%	46,1%	0,1%	0,3%	0,5%	1,0%	3,0%	4,0%	0,0%	0,5%	0,5%	100,0%
FILOSOFÍA Y LETRAS	15,2%	28,7%	43,9%	13,5%	33,9%	47,4%	0,4%	1,7%	2,0%	1,0%	5,4%	6,4%	0,1%	0,2%	0,3%	100,0%
INGENIERÍA	40,3%	18,8%	59,1%	28,6%	9,4%	38,0%	0,1%	0,3%	0,4%	1,5%	0,8%	2,3%	0,1%	0,0%	0,1%	100,0%
MEDICINA	13,5%	35,1%	48,5%	18,0%	29,7%	47,7%	0,1%	0,7%	0,9%	1,2%	1,7%	2,9%	0,0%	0,0%	0,0%	100,0%
ODONTOLOGÍA	21,7%	36,0%	57,7%	11,7%	26,5%	38,3%	0,3%	0,3%	0,5%	0,5%	2,8%	3,3%	0,0%	0,3%	0,3%	100,0%
PSICOLOGÍA	11,0%	37,3%	48,2%	6,7%	37,1%	43,8%	0,3%	1,3%	1,7%	0,4%	5,2%	5,6%	0,1%	0,7%	0,7%	100,0%
RECTORADO	9,5%	19,5%	29,0%	18,6%	38,9%	57,5%	0,0%	2,3%	2,3%	2,7%	8,1%	10,9%	0,0%	0,5%	0,5%	100,0%
Total	18,8%	30,6%	49,4%	17,4%	27,1%	44,5%	0,4%	0,8%	1,2%	1,5%	3,1%	4,5%	0,1%	0,3%	0,4%	100,0%

Cuadro 4a. Estudiantes de posgrado según tipo de posgrado, estado civil actual y sexo por Unidad Académica. Absolutos.

## CARRERA DE ESPECIALIZACIÓN

Unidad Académica	Estado civil actual															Total
	Soltero			Casado o Unido			Separado			Divorciado			Viudo			
	Sexo			Sexo			Sexo			Sexo			Sexo			
	Varones	Mujeres	Subtotal	Varones	Mujeres	Subtotal	Varones	Mujeres	Subtotal	Varones	Mujeres	Subtotal	Varones	Mujeres	Subtotal	
AGRONOMÍA	69	51	120	131	73	204	3	1	4	12	14	26	2	0	2	356
ARQUITECTURA, DISEÑO Y URBANISMO	148	233	381	80	120	200	3	1	4	10	16	26	3	0	3	614
CIENCIAS ECONÓMICAS	181	269	450	171	155	326	9	5	14	20	25	45	1	1	2	837
CIENCIAS EXACTAS Y NATURALES	68	59	127	75	62	137	1	4	5	7	7	14	0	1	1	284
CIENCIAS SOCIALES	6	9	15	2	5	7	1	0	1	1	1	2	0	0	0	25
CIENCIAS VETERINARIAS	58	94	152	62	88	150	4	2	6	8	10	18	0	1	1	327
DERECHO	168	295	463	151	186	337	0	7	7	14	28	42	1	4	5	854
FARMACIA Y BIOQUÍMICA	25	95	120	25	118	143	1	0	1	6	12	18	0	4	4	286
FILOSOFÍA Y LETRAS	4	17	21	2	30	32	0	2	2	0	5	5	0	1	1	61
INGENIERÍA	141	82	223	108	31	139	0	0	0	7	2	9	0	0	0	371
MEDICINA	166	450	616	214	363	577	2	10	12	12	23	35	0	0	0	1240
ODONTOLOGÍA	83	138	221	43	94	137	1	1	2	1	10	11	0	1	1	372
PSICOLOGÍA	41	302	343	28	278	306	3	8	11	0	41	41	1	4	5	706
RECTORADO	0	0	0	0	1	1	0	0	0	0	0	0	0	0	0	1
Total	1158	2094	3252	1092	1604	2696	28	41	69	98	194	292	8	17	25	6334



Cuadro 4a. Estudiantes de posgrado según tipo de posgrado, estado civil actual y sexo por Unidad Académica. Porcentajes.

## CARRERA DE ESPECIALIZACIÓN

Unidad Académica	Estado civil actual															Total
	Soltero			Casado o Unido			Separado			Divorciado			Viudo			
	Sexo			Sexo			Sexo			Sexo			Sexo			
	Varones	Mujeres	Total	Varones	Mujeres	Total	Varones	Mujeres	Total	Varones	Mujeres	Total	Varones	Mujeres	Total	
AGRONOMÍA	19,4%	14,3%	33,7%	36,8%	20,5%	57,3%	0,8%	0,3%	1,1%	3,4%	3,9%	7,3%	0,6%	0,0%	0,6%	100,0%
ARQUITECTURA, DISEÑO Y URBANISMO	24,1%	37,9%	62,1%	13,0%	19,5%	32,6%	0,5%	0,2%	0,7%	1,6%	2,6%	4,2%	0,5%	0,0%	0,5%	100,0%
CIENCIAS ECONÓMICAS	21,6%	32,1%	53,8%	20,4%	18,5%	38,9%	1,1%	0,6%	1,7%	2,4%	3,0%	5,4%	0,1%	0,1%	0,2%	100,0%
CIENCIAS EXACTAS Y NATURALES	23,9%	20,8%	44,7%	26,4%	21,8%	48,2%	0,4%	1,4%	1,8%	2,5%	2,5%	4,9%	0,0%	0,4%	0,4%	100,0%
CIENCIAS SOCIALES	24,0%	36,0%	60,0%	8,0%	20,0%	28,0%	4,0%	0,0%	4,0%	4,0%	4,0%	8,0%	0,0%	0,0%	0,0%	100,0%
CIENCIAS VETERINARIAS	17,7%	28,7%	46,5%	19,0%	26,9%	45,9%	1,2%	0,6%	1,8%	2,4%	3,1%	5,5%	0,0%	0,3%	0,3%	100,0%
DERECHO	19,7%	34,5%	54,2%	17,7%	21,8%	39,5%	0,0%	0,8%	0,8%	1,6%	3,3%	4,9%	0,1%	0,5%	0,6%	100,0%
FARMACIA Y BIOQUÍMICA	8,7%	33,2%	42,0%	8,7%	41,3%	50,0%	0,3%	0,0%	0,3%	2,1%	4,2%	6,3%	0,0%	1,4%	1,4%	100,0%
FILOSOFÍA Y LETRAS	6,6%	27,9%	34,4%	3,3%	49,2%	52,5%	0,0%	3,3%	3,3%	0,0%	8,2%	8,2%	0,0%	1,6%	1,6%	100,0%
INGENIERÍA	38,0%	22,1%	60,1%	29,1%	8,4%	37,5%	0,0%	0,0%	0,0%	1,9%	0,5%	2,4%	0,0%	0,0%	0,0%	100,0%
MEDICINA	13,4%	36,3%	49,7%	17,3%	29,3%	46,5%	0,2%	0,8%	1,0%	1,0%	1,9%	2,8%	0,0%	0,0%	0,0%	100,0%
ODONTOLOGÍA	22,3%	37,1%	59,4%	11,6%	25,3%	36,8%	0,3%	0,3%	0,5%	0,3%	2,7%	3,0%	0,0%	0,3%	0,3%	100,0%
PSICOLOGÍA	5,8%	42,8%	48,6%	4,0%	39,4%	43,3%	0,4%	1,1%	1,6%	0,0%	5,8%	5,8%	0,1%	0,6%	0,7%	100,0%
RECTORADO	0,0%	0,0%	0,0%	0,0%	100,0%	100,0%	0,0%	0,0%	0,0%	0,0%	0,0%	0,0%	0,0%	0,0%	0,0%	100,0%
Total	18,3%	33,1%	51,3%	17,2%	25,3%	42,6%	0,4%	0,6%	1,1%	1,5%	3,1%	4,6%	0,1%	0,3%	0,4%	100,0%

Cuadro 4b. Estudiantes de posgrado según tipo de posgrado, estado civil actual y sexo por Unidad Académica. Absolutos.

MAESTRÍA

Unidad Académica	Estado civil actual															Total
	Soltero			Casado o Unido			Separado			Divorciado			Viudo			
	Sexo			Sexo			Sexo			Sexo			Sexo			
	Varones	Mujeres	Subotal	Varones	Mujeres	Subotal	Varones	Mujeres	Subotal	Varones	Mujeres	Subotal	Varones	Mujeres	Subotal	
AGRONOMÍA	47	49	96	75	60	135	2	1	3	3	7	10	0	1	1	245
ARQUITECTURA, DISEÑO Y URBANISMO	38	34	72	23	36	59	0	1	1	1	4	5	0	0	0	137
CIENCIAS ECONÓMICAS	234	204	438	193	134	327	3	2	5	9	22	31	2	4	6	807
CIENCIAS EXACTAS Y NATURALES	32	49	81	36	40	76	2	0	2	3	0	3	0	1	1	163
CIENCIAS SOCIALES	57	122	179	48	89	137	1	6	7	4	9	13	0	2	2	338
CIENCIAS VETERINARIAS	6	14	20	8	16	24	0	0	0	2	2	4	0	0	0	48
DERECHO	15	19	34	7	13	20	0	1	1	1	0	1	0	0	0	56
FARMACIA Y BIOQUÍMICA	17	69	86	11	45	56	0	3	3	1	7	8	0	0	0	153
FILOSOFÍA Y LETRAS	109	239	348	69	194	263	4	14	18	7	46	53	1	2	3	685
INGENIERÍA	135	43	178	81	27	108	1	0	1	2	3	5	1	0	1	293
MEDICINA	1	4	5	1	3	4	0	0	0	1	0	1	0	0	0	10
PSICOLOGÍA	93	215	308	42	198	240	1	6	7	2	23	25	0	6	6	586
RECTORADO	21	43	64	41	85	126	0	5	5	6	18	24	0	1	1	220
Total	805	1104	1909	635	940	1575	14	39	53	42	141	183	4	17	21	3741

Cuadro 4b. Estudiantes de posgrado según tipo de posgrado, estado civil actual y sexo por Unidad Académica. Porcentajes.

## MAESTRÍA

Unidad Académica	Estado civil actual															Total
	Soltero			Casado o Unido			Separado			Divorciado			Viudo			
	Sexo			Sexo			Sexo			Sexo			Sexo			
	Varones	Mujeres	Subtotal	Varones	Mujeres	Subtotal	Varones	Mujeres	Subtotal	Varones	Mujeres	Subtotal	Varones	Mujeres	Subtotal	
AGRONOMÍA	19,2%	20,0%	39,2%	30,6%	24,5%	55,1%	0,8%	0,4%	1,2%	1,2%	2,9%	4,1%	0,0%	0,4%	0,4%	100,0%
ARQUITECTURA, DISEÑO Y URBANISMO	27,7%	24,8%	52,6%	16,8%	26,3%	43,1%	0,0%	0,7%	0,7%	0,7%	2,9%	3,6%	0,0%	0,0%	0,0%	100,0%
CIENCIAS ECONÓMICAS	29,0%	25,3%	54,3%	23,9%	16,6%	40,5%	0,4%	0,2%	0,6%	1,1%	2,7%	3,8%	0,2%	0,5%	0,7%	100,0%
CIENCIAS EXACTAS Y NATURALES	19,6%	30,1%	49,7%	22,1%	24,5%	46,6%	1,2%	0,0%	1,2%	1,8%	0,0%	1,8%	0,0%	0,6%	0,6%	100,0%
CIENCIAS SOCIALES	16,9%	36,1%	53,0%	14,2%	26,3%	40,5%	0,3%	1,8%	2,1%	1,2%	2,7%	3,8%	0,0%	0,6%	0,6%	100,0%
CIENCIAS VETERINARIAS	12,5%	29,2%	41,7%	16,7%	33,3%	50,0%	0,0%	0,0%	0,0%	4,2%	4,2%	8,3%	0,0%	0,0%	0,0%	100,0%
DERECHO	26,8%	33,9%	60,7%	12,5%	23,2%	35,7%	0,0%	1,8%	1,8%	1,8%	0,0%	1,8%	0,0%	0,0%	0,0%	100,0%
FARMACIA Y BIOQUÍMICA	11,1%	45,1%	56,2%	7,2%	29,4%	36,6%	0,0%	2,0%	2,0%	0,7%	4,6%	5,2%	0,0%	0,0%	0,0%	100,0%
FILOSOFÍA Y LETRAS	15,9%	34,9%	50,8%	10,1%	28,3%	38,4%	0,6%	2,0%	2,6%	1,0%	6,7%	7,7%	0,1%	0,3%	0,4%	100,0%
INGENIERÍA	46,1%	14,7%	60,8%	27,6%	9,2%	36,9%	0,3%	0,0%	0,3%	0,7%	1,0%	1,7%	0,3%	0,0%	0,3%	100,0%
MEDICINA	10,0%	40,0%	50,0%	10,0%	30,0%	40,0%	0,0%	0,0%	0,0%	10,0%	0,0%	10,0%	0,0%	0,0%	0,0%	100,0%
PSICOLOGÍA	15,9%	36,7%	52,6%	7,2%	33,8%	41,0%	0,2%	1,0%	1,2%	0,3%	3,9%	4,3%	0,0%	1,0%	1,0%	100,0%
RECTORADO	9,5%	19,5%	29,1%	18,6%	38,6%	57,3%	0,0%	2,3%	2,3%	2,7%	8,2%	10,9%	0,0%	0,5%	0,5%	100,0%
Total	21,5%	29,5%	51,0%	17,0%	25,1%	42,1%	0,4%	1,0%	1,4%	1,1%	3,8%	4,9%	0,1%	0,5%	0,6%	100,0%

Cuadro 4c. Estudiantes de posgrado según tipo de posgrado, estado civil actual y sexo por Unidad Académica. Absolutos.

## DOCTORADO

Unidad Académica	Estado civil actual															Total
	Soltero			Casado o Unido			Separado			Divorciado			Viudo			
	Sexo			Sexo			Sexo			Sexo			Sexo			
	Varones	Mujeres	Subtotal	Varones	Mujeres	Subtotal	Varones	Mujeres	Subtotal	Varones	Mujeres	Subtotal	Varones	Mujeres	Subtotal	
AGRONOMÍA	25	56	81	39	42	81	0	2	2	3	3	6	0	0	0	170
ARQUITECTURA, DISEÑO Y URBANISMO	6	6	12	20	13	33	0	1	1	5	6	11	1	0	1	58
CIENCIAS ECONÓMICAS	25	14	39	35	18	53	0	0	0	8	3	11	2	2	4	107
CIENCIAS EXACTAS Y NATURALES	265	423	688	196	345	541	1	6	7	13	6	19	0	0	0	1255
CIENCIAS SOCIALES	151	246	397	184	286	470	8	10	18	23	26	49	1	2	3	937
CIENCIAS VETERINARIAS	10	17	27	15	35	50	2	0	2	1	2	3	0	0	0	82
DERECHO	6	4	10	10	8	18	0	0	0	0	1	1	0	0	0	29
FARMACIA Y BIOQUÍMICA	64	154	218	49	151	200	0	0	0	2	7	9	0	0	0	427
FILOSOFÍA Y LETRAS	126	196	322	142	309	451	2	10	12	9	34	43	0	0	0	828
INGENIERÍA	20	13	33	21	11	32	0	2	2	2	1	3	0	0	0	70
MEDICINA	23	41	64	39	53	92	0	0	0	4	1	5	0	0	0	161
ODONTOLOGÍA	2	3	5	3	10	13	0	0	0	1	1	2	0	0	0	20
PSICOLOGÍA	32	47	79	31	86	117	1	6	7	4	15	19	0	0	0	222
Total	755	1220	1975	784	1367	2151	14	37	51	75	106	181	4	4	8	4366

Cuadro 4c. Estudiantes de posgrado según tipo de posgrado, estado civil actual y sexo por Unidad Académica. Porcentajes.

## DOCTORADO

Unidad Académica	Estado civil actual															Total
	Soltero			Casado o Unido			Separado			Divorciado			Viudo			
	Sexo			Sexo			Sexo			Sexo			Sexo			
	Varones	Mujeres	Subotal	Varones	Mujeres	Subotal	Varones	Mujeres	Subotal	Varones	Mujeres	Subotal	Varones	Mujeres	Subotal	
AGRONOMÍA	14,7%	32,9%	47,6%	22,9%	24,7%	47,6%	0,0%	1,2%	1,2%	1,8%	1,8%	3,5%	0,0%	0,0%	0,0%	100,0%
ARQUITECTURA, DISEÑO Y URBANISMO	10,3%	10,3%	20,7%	34,5%	22,4%	56,9%	0,0%	1,7%	1,7%	8,6%	10,3%	19,0%	1,7%	0,0%	1,7%	100,0%
CIENCIAS ECONÓMICAS	23,4%	13,1%	36,4%	32,7%	16,8%	49,5%	0,0%	0,0%	0,0%	7,5%	2,8%	10,3%	1,9%	1,9%	3,7%	100,0%
CIENCIAS EXACTAS Y NATURALES	21,1%	33,7%	54,8%	15,6%	27,5%	43,1%	0,1%	0,5%	0,6%	1,0%	0,5%	1,5%	0,0%	0,0%	0,0%	100,0%
CIENCIAS SOCIALES	16,1%	26,3%	42,4%	19,6%	30,5%	50,2%	0,9%	1,1%	1,9%	2,5%	2,8%	5,2%	0,1%	0,2%	0,3%	100,0%
CIENCIAS VETERINARIAS	12,2%	20,7%	32,9%	18,3%	42,7%	61,0%	2,4%	0,0%	2,4%	1,2%	2,4%	3,7%	0,0%	0,0%	0,0%	100,0%
DERECHO	20,7%	13,8%	34,5%	34,5%	27,6%	62,1%	0,0%	0,0%	0,0%	0,0%	3,4%	3,4%	0,0%	0,0%	0,0%	100,0%
FARMACIA Y BIOQUÍMICA	15,0%	36,1%	51,1%	11,5%	35,4%	46,8%	0,0%	0,0%	0,0%	0,5%	1,6%	2,1%	0,0%	0,0%	0,0%	100,0%
FILOSOFÍA Y LETRAS	15,2%	23,7%	38,9%	17,1%	37,3%	54,5%	0,2%	1,2%	1,4%	1,1%	4,1%	5,2%	0,0%	0,0%	0,0%	100,0%
INGENIERÍA	28,6%	18,6%	47,1%	30,0%	15,7%	45,7%	0,0%	2,9%	2,9%	2,9%	1,4%	4,3%	0,0%	0,0%	0,0%	100,0%
MEDICINA	14,3%	25,5%	39,8%	24,2%	32,9%	57,1%	0,0%	0,0%	0,0%	2,5%	0,6%	3,1%	0,0%	0,0%	0,0%	100,0%
ODONTOLOGÍA	10,0%	15,0%	25,0%	15,0%	50,0%	65,0%	0,0%	0,0%	0,0%	5,0%	5,0%	10,0%	0,0%	0,0%	0,0%	100,0%
PSICOLOGÍA	14,4%	21,2%	35,6%	14,0%	38,7%	52,7%	0,5%	2,7%	3,2%	1,8%	6,8%	8,6%	0,0%	0,0%	0,0%	100,0%
Total	17,3%	27,9%	45,2%	18,0%	31,3%	49,3%	0,3%	0,8%	1,2%	1,7%	2,4%	4,1%	0,1%	0,1%	0,2%	100,0%

Cuadro 5. Estudiantes de posgrado según cantidad de hijos y sexo por Unidad Académica. Absolutos.

Unidad Académica	Cantidad de hijos															Total
	Ninguno			1			2			3			Más de tres			
	Varones	Mujeres	Subtotal	Varones	Mujeres	Subtotal	Varones	Mujeres	Subtotal	Varones	Mujeres	Subtotal	Varones	Mujeres	Subtotal	
AGRONOMÍA	196	211	407	74	72	146	80	48	128	42	19	61	19	10	29	771
ARQUITECTURA, DISEÑO Y URBANISMO	236	374	610	33	35	68	50	35	85	13	20	33	6	7	13	809
CIENCIAS ECONÓMICAS	598	677	1275	128	81	209	102	79	181	47	17	64	18	4	22	1751
CIENCIAS EXACTAS Y NATURALES	524	762	1286	78	125	203	70	84	154	19	18	37	8	14	22	1702
CIENCIAS SOCIALES	318	554	872	63	151	214	62	81	143	33	22	55	11	5	16	1300
CIENCIAS VETERINARIAS	92	158	250	24	45	69	39	55	94	15	17	32	6	6	12	457
DERECHO	251	424	675	46	72	118	54	47	101	14	17	31	8	6	14	939
FARMACIA Y BIOQUÍMICA	144	439	583	21	85	106	23	90	113	10	43	53	3	8	11	866
FILOSOFÍA Y LETRAS	336	637	973	68	211	279	47	176	223	12	61	73	12	14	26	1574
INGENIERÍA	389	179	568	53	19	72	53	10	63	18	6	24	6	1	7	734
MEDICINA	261	672	933	94	138	232	79	105	184	21	28	49	8	5	13	1411
ODONTOLOGÍA	94	183	277	22	40	62	15	26	41	1	7	8	2	2	4	392
PSICOLOGÍA	215	790	1005	27	197	224	23	167	190	9	60	69	5	21	26	1514
RECTORADO	29	68	97	12	22	34	15	47	62	8	11	19	4	5	9	221
Total	3683	6128	9811	743	1293	2036	712	1050	1762	262	346	608	116	108	224	14441

Cuadro 5. Estudiantes de posgrado según cantidad de hijos y sexo por Unidad Académica. Porcentajes.

Unidad Académica	Cantidad de hijos															Total
	Ninguno			1			2			3			Más de tres			
	Varones	Mujeres	Subtotal	Varones	Mujeres	Subtotal	Varones	Mujeres	Subtotal	Varones	Mujeres	Subtotal	Varones	Mujeres	Subtotal	
AGRONOMÍA	25,4%	27,4%	52,8%	9,6%	9,3%	18,9%	10,4%	6,2%	16,6%	5,4%	2,5%	7,9%	2,5%	1,3%	3,8%	100,0%
ARQUITECTURA, DISEÑO Y URBANISMO	29,2%	46,2%	75,4%	4,1%	4,3%	8,4%	6,2%	4,3%	10,5%	1,6%	2,5%	4,1%	0,7%	0,9%	1,6%	100,0%
CIENCIAS ECONÓMICAS	34,2%	38,7%	72,8%	7,3%	4,6%	11,9%	5,8%	4,5%	10,3%	2,7%	1,0%	3,7%	1,0%	0,2%	1,3%	100,0%
CIENCIAS EXACTAS Y NATURALES	30,8%	44,8%	75,6%	4,6%	7,3%	11,9%	4,1%	4,9%	9,0%	1,1%	1,1%	2,2%	0,5%	0,8%	1,3%	100,0%
CIENCIAS SOCIALES	24,5%	42,6%	67,1%	4,8%	11,6%	16,5%	4,8%	6,2%	11,0%	2,5%	1,7%	4,2%	0,8%	0,4%	1,2%	100,0%
CIENCIAS VETERINARIAS	20,1%	34,6%	54,7%	5,3%	9,8%	15,1%	8,5%	12,0%	20,6%	3,3%	3,7%	7,0%	1,3%	1,3%	2,6%	100,0%
DERECHO	26,7%	45,2%	71,9%	4,9%	7,7%	12,6%	5,8%	5,0%	10,8%	1,5%	1,8%	3,3%	0,9%	0,6%	1,5%	100,0%
FARMACIA Y BIOQUÍMICA	16,6%	50,7%	67,3%	2,4%	9,8%	12,2%	2,7%	10,4%	13,0%	1,2%	5,0%	6,1%	0,3%	0,9%	1,3%	100,0%
FILOSOFÍA Y LETRAS	21,3%	40,5%	61,8%	4,3%	13,4%	17,7%	3,0%	11,2%	14,2%	0,8%	3,9%	4,6%	0,8%	0,9%	1,7%	100,0%
INGENIERÍA	53,0%	24,4%	77,4%	7,2%	2,6%	9,8%	7,2%	1,4%	8,6%	2,5%	0,8%	3,3%	0,8%	0,1%	1,0%	100,0%
MEDICINA	18,5%	47,6%	66,1%	6,7%	9,8%	16,4%	5,6%	7,4%	13,0%	1,5%	2,0%	3,5%	0,6%	0,4%	0,9%	100,0%
ODONTOLOGÍA	24,0%	46,7%	70,7%	5,6%	10,2%	15,8%	3,8%	6,6%	10,5%	0,3%	1,8%	2,0%	0,5%	0,5%	1,0%	100,0%
PSICOLOGÍA	14,2%	52,2%	66,4%	1,8%	13,0%	14,8%	1,5%	11,0%	12,5%	0,6%	4,0%	4,6%	0,3%	1,4%	1,7%	100,0%
RECTORADO	13,1%	30,8%	43,9%	5,4%	10,0%	15,4%	6,8%	21,3%	28,1%	3,6%	5,0%	8,6%	1,8%	2,3%	4,1%	100,0%
Total	25,5%	42,4%	67,9%	5,1%	9,0%	14,1%	4,9%	7,3%	12,2%	1,8%	2,4%	4,2%	0,8%	0,7%	1,6%	100,0%

Cuadro 5a. Estudiantes de posgrado según tipo de posgrado, cantidad de hijos y sexo por Unidad Académica. Absolutos.

## CARRERA DE ESPECIALIZACIÓN

Unidad Académica	Cantidad de hijos															Total
	Ninguno			1			2			3			Más de tres			
	Varones	Mujeres	Subtotal	Varones	Mujeres	Subtotal	Varones	Mujeres	Subtotal	Varones	Mujeres	Subtotal	Varones	Mujeres	Subtotal	
AGRONOMÍA	98	78	176	37	28	65	45	22	67	25	7	32	12	4	16	356
ARQUITECTURA, DISEÑO Y URBANISMO	178	307	485	24	26	50	32	24	56	7	11	18	3	2	5	614
CIENCIAS ECONÓMICAS	250	366	616	56	40	96	42	40	82	23	8	31	11	1	12	837
CIENCIAS EXACTAS Y NATURALES	98	74	172	18	20	38	25	28	53	10	6	16	0	5	5	284
CIENCIAS SOCIALES	6	8	14	3	6	9	0	1	1	1	0	1	0	0	0	25
CIENCIAS VETERINARIAS	71	114	185	15	27	42	30	38	68	10	12	22	6	4	10	327
DERECHO	227	388	615	39	69	108	50	44	94	13	14	27	5	5	10	854
FARMACIA Y BIOQUÍMICA	35	123	158	7	37	44	8	41	49	6	24	30	1	4	5	286
FILOSOFÍA Y LETRAS	5	24	29	0	16	16	1	11	12	0	3	3	0	1	1	61
INGENIERÍA	191	103	294	30	8	38	22	3	25	8	0	8	5	1	6	371
MEDICINA	224	606	830	82	121	203	67	90	157	14	24	38	7	5	12	1240
ODONTOLOGÍA	92	177	269	20	35	55	14	25	39	1	5	6	1	2	3	372
PSICOLOGÍA	59	419	478	4	87	91	7	90	97	0	25	25	3	12	15	706
RECTORADO	0	0	0	0	1	1	0	0	0	0	0	0	0	0	0	1
Total	1534	2787	4321	335	521	856	343	457	800	118	139	257	54	46	100	6334



Cuadro 5a. Estudiantes de posgrado según tipo de posgrado, cantidad de hijos y sexo por Unidad Académica. Porcentajes

## CARRERA DE ESPECIALIZACIÓN

Unidad Académica	Cantidad de hijos															Total
	Ninguno			1			2			3			Más de tres			
	Varones	Mujeres	Subtotal	Varones	Mujeres	Subtotal	Varones	Mujeres	Subtotal	Varones	Mujeres	Subtotal	Varones	Mujeres	Subtotal	
AGRONOMÍA	27,5%	21,9%	49,4%	10,4%	7,9%	18,3%	12,6%	6,2%	18,8%	7,0%	2,0%	9,0%	3,4%	1,1%	4,5%	100,0%
ARQUITECTURA, DISEÑO Y URBANISMO	29,0%	50,0%	79,0%	3,9%	4,2%	8,1%	5,2%	3,9%	9,1%	1,1%	1,8%	2,9%	0,5%	0,3%	0,8%	100,0%
CIENCIAS ECONÓMICAS	29,9%	43,7%	73,6%	6,7%	4,8%	11,5%	5,0%	4,8%	9,8%	2,7%	1,0%	3,7%	1,3%	0,1%	1,4%	100,0%
CIENCIAS EXACTAS Y NATURALES	34,5%	26,1%	60,6%	6,3%	7,0%	13,4%	8,8%	9,9%	18,7%	3,5%	2,1%	5,6%	0,0%	1,8%	1,8%	100,0%
CIENCIAS SOCIALES	24,0%	32,0%	56,0%	12,0%	24,0%	36,0%	0,0%	4,0%	4,0%	4,0%	0,0%	4,0%	0,0%	0,0%	0,0%	100,0%
CIENCIAS VETERINARIAS	21,7%	34,9%	56,6%	4,6%	8,3%	12,8%	9,2%	11,6%	20,8%	3,1%	3,7%	6,7%	1,8%	1,2%	3,1%	100,0%
DERECHO	26,6%	45,4%	72,0%	4,6%	8,1%	12,6%	5,9%	5,2%	11,0%	1,5%	1,6%	3,2%	0,6%	0,6%	1,2%	100,0%
FARMACIA Y BIOQUÍMICA	12,2%	43,0%	55,2%	2,4%	12,9%	15,4%	2,8%	14,3%	17,1%	2,1%	8,4%	10,5%	0,3%	1,4%	1,7%	100,0%
FILOSOFÍA Y LETRAS	8,2%	39,3%	47,5%	0,0%	26,2%	26,2%	1,6%	18,0%	19,7%	0,0%	4,9%	4,9%	0,0%	1,6%	1,6%	100,0%
INGENIERÍA	51,5%	27,8%	79,2%	8,1%	2,2%	10,2%	5,9%	0,8%	6,7%	2,2%	0,0%	2,2%	1,3%	0,3%	1,6%	100,0%
MEDICINA	18,1%	48,9%	66,9%	6,6%	9,8%	16,4%	5,4%	7,3%	12,7%	1,1%	1,9%	3,1%	0,6%	0,4%	1,0%	100,0%
ODONTOLOGÍA	24,7%	47,6%	72,3%	5,4%	9,4%	14,8%	3,8%	6,7%	10,5%	0,3%	1,3%	1,6%	0,3%	0,5%	0,8%	100,0%
PSICOLOGÍA	8,4%	59,3%	67,7%	0,6%	12,3%	12,9%	1,0%	12,7%	13,7%	0,0%	3,5%	3,5%	0,4%	1,7%	2,1%	100,0%
RECTORADO	0,0%	0,0%	0,0%	0,0%	100,0%	100,0%	0,0%	0,0%	0,0%	0,0%	0,0%	0,0%	0,0%	0,0%	0,0%	100,0%
Total	24,2%	44,0%	68,2%	5,3%	8,2%	13,5%	5,4%	7,2%	12,6%	1,9%	2,2%	4,1%	0,9%	0,7%	1,6%	100,0%

Cuadro 5b. Estudiantes de posgrado según tipo de posgrado, cantidad de hijos y sexo por Unidad Académica. Absolutos.

## MAESTRÍA

Unidad Académica	Cantidad de hijos															Total
	Ninguno			1			2			3			Más de tres			
	Varones	Mujeres	Subtotal	Varones	Mujeres	Subtotal	Varones	Mujeres	Subtotal	Varones	Mujeres	Subtotal	Varones	Mujeres	Subtotal	
AGRONOMÍA	58	63	121	24	30	54	25	14	39	15	6	21	5	5	10	245
ARQUITECTURA, DISEÑO Y URBANISMO	44	57	101	6	7	13	8	2	10	3	7	10	1	2	3	137
CIENCIAS ECONÓMICAS	320	290	610	61	35	96	41	30	71	15	8	23	4	3	7	807
CIENCIAS EXACTAS Y NATURALES	43	74	117	12	5	17	9	6	15	6	2	8	3	3	6	163
CIENCIAS SOCIALES	79	182	261	11	23	34	11	17	28	8	5	13	1	1	2	338
CIENCIAS VETERINARIAS	6	15	21	4	9	13	5	6	11	1	2	3	0	0	0	48
DERECHO	15	28	43	3	2	5	1	1	2	1	1	2	3	1	4	56
FARMACIA Y BIOQUÍMICA	20	95	115	2	8	10	5	13	18	1	8	9	1	0	1	153
FILOSOFÍA Y LETRAS	138	295	433	22	91	113	18	74	92	6	29	35	6	6	12	685
INGENIERÍA	169	59	228	18	6	24	25	4	29	7	4	11	1	0	1	293
MEDICINA	1	5	6	1	2	3	0	0	0	1	0	1	0	0	0	10
PSICOLOGÍA	109	300	409	14	75	89	9	45	54	4	21	25	2	7	9	586
RECTORADO	29	68	97	12	21	33	15	47	62	8	11	19	4	5	9	220
Total	1031	1531	2562	190	314	504	172	259	431	76	104	180	31	33	64	3741

Cuadro 5b. Estudiantes de posgrado según tipo de posgrado, cantidad de hijos y sexo por Unidad Académica. Porcentajes.

MAESTRÍA

Unidad Académica	Cantidad de hijos															Total
	Ninguno			1			2			3			Más de tres			
	Varones	Mujeres	Subtotal	Varones	Mujeres	Subtotal	Varones	Mujeres	Subtotal	Varones	Mujeres	Subtotal	Varones	Mujeres	Subtotal	
AGRONOMÍA	23,7%	25,7%	49,4%	9,8%	12,2%	22,0%	10,2%	5,7%	15,9%	6,1%	2,4%	8,6%	2,0%	2,0%	4,1%	100,0%
ARQUITECTURA, DISEÑO Y URBANISMO	32,1%	41,6%	73,7%	4,4%	5,1%	9,5%	5,8%	1,5%	7,3%	2,2%	5,1%	7,3%	0,7%	1,5%	2,2%	100,0%
CIENCIAS ECONÓMICAS	39,7%	35,9%	75,6%	7,6%	4,3%	11,9%	5,1%	3,7%	8,8%	1,9%	1,0%	2,9%	0,5%	0,4%	0,9%	100,0%
CIENCIAS EXACTAS Y NATURALES	26,4%	45,4%	71,8%	7,4%	3,1%	10,4%	5,5%	3,7%	9,2%	3,7%	1,2%	4,9%	1,8%	1,8%	3,7%	100,0%
CIENCIAS SOCIALES	23,4%	53,8%	77,2%	3,3%	6,8%	10,1%	3,3%	5,0%	8,3%	2,4%	1,5%	3,8%	0,3%	0,3%	0,6%	100,0%
CIENCIAS VETERINARIAS	12,5%	31,3%	43,8%	8,3%	18,8%	27,1%	10,4%	12,5%	22,9%	2,1%	4,2%	6,3%	0,0%	0,0%	0,0%	100,0%
DERECHO	26,8%	50,0%	76,8%	5,4%	3,6%	8,9%	1,8%	1,8%	3,6%	1,8%	1,8%	3,6%	5,4%	1,8%	7,1%	100,0%
FARMACIA Y BIOQUÍMICA	13,1%	62,1%	75,2%	1,3%	5,2%	6,5%	3,3%	8,5%	11,8%	0,7%	5,2%	5,9%	0,7%	0,0%	0,7%	100,0%
FILOSOFÍA Y LETRAS	20,1%	43,1%	63,2%	3,2%	13,3%	16,5%	2,6%	10,8%	13,4%	0,9%	4,2%	5,1%	0,9%	0,9%	1,8%	100,0%
INGENIERÍA	57,7%	20,1%	77,8%	6,1%	2,0%	8,2%	8,5%	1,4%	9,9%	2,4%	1,4%	3,8%	0,3%	0,0%	0,3%	100,0%
MEDICINA	10,0%	50,0%	60,0%	10,0%	20,0%	30,0%	0,0%	0,0%	0,0%	10,0%	0,0%	10,0%	0,0%	0,0%	0,0%	100,0%
PSICOLOGÍA	18,6%	51,2%	69,8%	2,4%	12,8%	15,2%	1,5%	7,7%	9,2%	0,7%	3,6%	4,3%	0,3%	1,2%	1,5%	100,0%
RECTORADO	13,2%	30,9%	44,1%	5,5%	9,5%	15,0%	6,8%	21,4%	28,2%	3,6%	5,0%	8,6%	1,8%	2,3%	4,1%	100,0%
Total	27,6%	40,9%	68,5%	5,1%	8,4%	13,5%	4,6%	6,9%	11,5%	2,0%	2,8%	4,8%	0,8%	0,9%	1,7%	100,0%

Cuadro 5c. Estudiantes de posgrado según tipo de posgrado, cantidad de hijos y sexo por Unidad Académica. Absolutos.

## DOCTORADO

Unidad Académica	Cantidad de hijos															Total
	Ninguno			1			2			3			Más de tres			
	Varones	Mujeres	Subtotal	Varones	Mujeres	Subtotal	Varones	Mujeres	Subtotal	Varones	Mujeres	Subtotal	Varones	Mujeres	Subtotal	
AGRONOMÍA	40	70	110	13	14	27	10	12	22	2	6	8	2	1	3	170
ARQUITECTURA, DISEÑO Y URBANISMO	14	10	24	3	2	5	10	9	19	3	2	5	2	3	5	58
CIENCIAS ECONÓMICAS	28	21	49	11	6	17	19	9	28	9	1	10	3	0	3	107
CIENCIAS EXACTAS Y NATURALES	383	614	997	48	100	148	36	50	86	3	10	13	5	6	11	1255
CIENCIAS SOCIALES	233	364	597	49	122	171	51	63	114	24	17	41	10	4	14	937
CIENCIAS VETERINARIAS	15	29	44	5	9	14	4	11	15	4	3	7	0	2	2	82
DERECHO	9	8	17	4	1	5	3	2	5	0	2	2	0	0	0	29
FARMACIA Y BIOQUÍMICA	89	221	310	12	40	52	10	36	46	3	11	14	1	4	5	427
FILOSOFÍA Y LETRAS	193	318	511	46	104	150	28	91	119	6	29	35	6	7	13	828
INGENIERÍA	29	17	46	5	5	10	6	3	9	3	2	5	0	0	0	70
MEDICINA	36	61	97	11	15	26	12	15	27	6	4	10	1	0	1	161
ODONTOLOGÍA	2	6	8	2	5	7	1	1	2	0	2	2	1	0	1	20
PSICOLOGÍA	47	71	118	9	35	44	7	32	39	5	14	19	0	2	2	222
Total	1118	1810	2928	218	458	676	197	334	531	68	103	171	31	29	60	4366

Cuadro 5c. Estudiantes de posgrado según tipo de posgrado, cantidad de hijos y sexo por Unidad Académica. Porcentajes

## DOCTORADO

Unidad Académica	Cantidad de hijos															Total
	Ninguno			1			2			3			Más de tres			
	Varones	Mujeres	Subtotal	Varones	Mujeres	Subtotal	Varones	Mujeres	Subtotal	Varones	Mujeres	Subtotal	Varones	Mujeres	Subtotal	
AGRONOMÍA	23,5%	41,2%	64,7%	7,6%	8,2%	15,9%	5,9%	7,1%	12,9%	1,2%	3,5%	4,7%	1,2%	0,6%	1,8%	100,0%
ARQUITECTURA, DISEÑO Y URBANISMO	24,1%	17,2%	41,4%	5,2%	3,4%	8,6%	17,2%	15,5%	32,8%	5,2%	3,4%	8,6%	3,4%	5,2%	8,6%	100,0%
CIENCIAS ECONÓMICAS	26,2%	19,6%	45,8%	10,3%	5,6%	15,9%	17,8%	8,4%	26,2%	8,4%	0,9%	9,3%	2,8%	0,0%	2,8%	100,0%
CIENCIAS EXACTAS Y NATURALES	30,5%	48,9%	79,4%	3,8%	8,0%	11,8%	2,9%	4,0%	6,9%	0,2%	0,8%	1,0%	0,4%	0,5%	0,9%	100,0%
CIENCIAS SOCIALES	24,9%	38,8%	63,7%	5,2%	13,0%	18,2%	5,4%	6,7%	12,2%	2,6%	1,8%	4,4%	1,1%	0,4%	1,5%	100,0%
CIENCIAS VETERINARIAS	18,3%	35,4%	53,7%	6,1%	11,0%	17,1%	4,9%	13,4%	18,3%	4,9%	3,7%	8,5%	0,0%	2,4%	2,4%	100,0%
DERECHO	31,0%	27,6%	58,6%	13,8%	3,4%	17,2%	10,3%	6,9%	17,2%	0,0%	6,9%	6,9%	0,0%	0,0%	0,0%	100,0%
FARMACIA Y BIOQUÍMICA	20,8%	51,8%	72,6%	2,8%	9,4%	12,2%	2,3%	8,4%	10,8%	0,7%	2,6%	3,3%	0,2%	0,9%	1,2%	100,0%
FILOSOFÍA Y LETRAS	23,3%	38,4%	61,7%	5,6%	12,6%	18,1%	3,4%	11,0%	14,4%	0,7%	3,5%	4,2%	0,7%	0,8%	1,6%	100,0%
INGENIERÍA	41,4%	24,3%	65,7%	7,1%	7,1%	14,3%	8,6%	4,3%	12,9%	4,3%	2,9%	7,1%	0,0%	0,0%	0,0%	100,0%
MEDICINA	22,4%	37,9%	60,2%	6,8%	9,3%	16,1%	7,5%	9,3%	16,8%	3,7%	2,5%	6,2%	0,6%	0,0%	0,6%	100,0%
ODONTOLOGÍA	10,0%	30,0%	40,0%	10,0%	25,0%	35,0%	5,0%	5,0%	10,0%	0,0%	10,0%	10,0%	5,0%	0,0%	5,0%	100,0%
PSICOLOGÍA	21,2%	32,0%	53,2%	4,1%	15,8%	19,8%	3,2%	14,4%	17,6%	2,3%	6,3%	8,6%	0,0%	0,9%	0,9%	100,0%
Total	25,6%	41,5%	67,1%	5,0%	10,5%	15,5%	4,5%	7,7%	12,2%	1,6%	2,4%	3,9%	0,7%	0,7%	1,4%	100,0%

**Cuadro 6. Estudiantes de posgrado según lugar de residencia durante el período de clases por Unidad Académica. Absolutos.**

Unidad Académica	Lugar de residencia durante el período de clases						Total
	Ciudad Autónoma de Buenos Aires	Gran Buenos Aires Norte	Gran Buenos Aires Oeste	Gran Buenos Aires Sur	Resto de la provincia de Buenos Aires	Resto del País	
AGRONOMÍA	422	39	40	38	68	164	771
ARQUITECTURA, DISEÑO Y URBANISMO	656	59	50	26	11	7	809
CIENCIAS ECONÓMICAS	1307	96	103	185	40	20	1751
CIENCIAS EXACTAS Y NATURALES	1202	156	140	101	40	63	1702
CIENCIAS SOCIALES	1009	49	55	80	27	80	1300
CIENCIAS VETERINARIAS	286	35	67	26	33	10	457
DERECHO	657	51	77	120	27	7	939
FARMACIA Y BIOQUÍMICA	549	66	86	87	45	33	866
FILOSOFÍA Y LETRAS	1165	75	80	121	56	77	1574
INGENIERÍA	573	33	30	56	33	9	734
MEDICINA	1055	70	135	91	39	21	1411
ODONTOLOGÍA	240	18	30	57	29	18	392
PSICOLOGÍA	1126	66	109	140	55	18	1514
RECTORADO	161	16	10	12	8	14	221
Total	10408	829	1012	1140	511	541	14441

**Cuadro 6. Estudiantes de posgrado según lugar de residencia durante el período de clases por Unidad Académica. Porcentajes.**

Unidad Académica	Lugar de residencia durante el período de clases						Total
	Ciudad Autónoma de Buenos Aires	Gran Buenos Aires Norte	Gran Buenos Aires Oeste	Gran Buenos Aires Sur	Resto de la provincia de Buenos Aires	Resto del País	
AGRONOMÍA	54,7%	5,1%	5,2%	4,9%	8,8%	21,3%	100,0%
ARQUITECTURA, DISEÑO Y URBANISMO	81,1%	7,3%	6,2%	3,2%	1,4%	0,9%	100,0%
CIENCIAS ECONÓMICAS	74,6%	5,5%	5,9%	10,6%	2,3%	1,1%	100,0%
CIENCIAS EXACTAS Y NATURALES	70,6%	9,2%	8,2%	5,9%	2,4%	3,7%	100,0%
CIENCIAS SOCIALES	77,6%	3,8%	4,2%	6,2%	2,1%	6,2%	100,0%
CIENCIAS VETERINARIAS	62,6%	7,7%	14,7%	5,7%	7,2%	2,2%	100,0%
DERECHO	70,0%	5,4%	8,2%	12,8%	2,9%	0,7%	100,0%
FARMACIA Y BIOQUÍMICA	63,4%	7,6%	9,9%	10,0%	5,2%	3,8%	100,0%
FILOSOFÍA Y LETRAS	74,0%	4,8%	5,1%	7,7%	3,6%	4,9%	100,0%
INGENIERÍA	78,1%	4,5%	4,1%	7,6%	4,5%	1,2%	100,0%
MEDICINA	74,8%	5,0%	9,6%	6,4%	2,8%	1,5%	100,0%
ODONTOLOGÍA	61,2%	4,6%	7,7%	14,5%	7,4%	4,6%	100,0%
PSICOLOGÍA	74,4%	4,4%	7,2%	9,2%	3,6%	1,2%	100,0%
RECTORADO	72,9%	7,2%	4,5%	5,4%	3,6%	6,3%	100,0%
Total	72,1%	5,7%	7,0%	7,9%	3,5%	3,7%	100,0%

**Cuadro 6a. Estudiantes de posgrado según tipo de posgrado y lugar de residencia durante el período de clases por Unidad Académica. Absolutos.**

**CARRERA DE ESPECIALIZACIÓN**

Unidad Académica	Lugar de residencia durante el período de clases						Total
	Ciudad Autónoma de Buenos Aires	Gran Buenos Aires Norte	Gran Buenos Aires Oeste	Gran Buenos Aires Sur	Resto de la provincia de Buenos Aires	Resto del País	
AGRONOMÍA	176	21	13	17	36	93	356
ARQUITECTURA, DISEÑO Y URBANISMO	494	44	41	22	9	4	614
CIENCIAS ECONÓMICAS	592	54	60	103	19	9	837
CIENCIAS EXACTAS Y NATURALES	204	28	25	13	10	4	284
CIENCIAS SOCIALES	15	0	3	6	0	1	25
CIENCIAS VETERINARIAS	211	19	48	22	23	4	327
DERECHO	588	47	73	116	24	6	854
FARMACIA Y BIOQUÍMICA	179	17	26	35	25	4	286
FILOSOFÍA Y LETRAS	43	2	9	7	0	0	61
INGENIERÍA	291	15	11	33	18	3	371
MEDICINA	929	58	127	79	38	9	1240
ODONTOLOGÍA	224	18	27	56	29	18	372
PSICOLOGÍA	466	30	76	95	35	4	706
RECTORADO	1	0	0	0	0	0	1
Total	4413	353	539	604	266	159	6334



**Cuadro 6a. Estudiantes de posgrado según tipo de posgrado y lugar de residencia durante el período de clases por Unidad Académica. Porcentajes.**

**CARRERA DE ESPECIALIZACIÓN**

Unidad Académica	Lugar de residencia durante el período de clases						Total
	Ciudad Autónoma de Buenos Aires	Gran Buenos Aires Norte	Gran Buenos Aires Oeste	Gran Buenos Aires Sur	Resto de la provincia de Buenos Aires	Resto del País	
AGRONOMÍA	49,4%	5,9%	3,7%	4,8%	10,1%	26,1%	100,0%
ARQUITECTURA, DISEÑO Y URBANISMO	80,5%	7,2%	6,7%	3,6%	1,5%	0,7%	100,0%
CIENCIAS ECONÓMICAS	70,7%	6,5%	7,2%	12,3%	2,3%	1,1%	100,0%
CIENCIAS EXACTAS Y NATURALES	71,8%	9,9%	8,8%	4,6%	3,5%	1,4%	100,0%
CIENCIAS SOCIALES	60,0%	0,0%	12,0%	24,0%	0,0%	4,0%	100,0%
CIENCIAS VETERINARIAS	64,5%	5,8%	14,7%	6,7%	7,0%	1,2%	100,0%
DERECHO	68,9%	5,5%	8,5%	13,6%	2,8%	0,7%	100,0%
FARMACIA Y BIOQUÍMICA	62,6%	5,9%	9,1%	12,2%	8,7%	1,4%	100,0%
FILOSOFÍA Y LETRAS	70,5%	3,3%	14,8%	11,5%	0,0%	0,0%	100,0%
INGENIERÍA	78,4%	4,0%	3,0%	8,9%	4,9%	0,8%	100,0%
MEDICINA	74,9%	4,7%	10,2%	6,4%	3,1%	0,7%	100,0%
ODONTOLOGÍA	60,2%	4,8%	7,3%	15,1%	7,8%	4,8%	100,0%
PSICOLOGÍA	66,0%	4,2%	10,8%	13,5%	5,0%	0,6%	100,0%
RECTORADO	100,0%	0,0%	0,0%	0,0%	0,0%	0,0%	100,0%
Total	69,7%	5,6%	8,5%	9,5%	4,2%	2,5%	100,0%

**Cuadro 6b. Estudiantes de posgrado según tipo de posgrado y lugar de residencia durante el período de clases por Unidad Académica. Porcentajes.**

**MAESTRÍA**

Unidad Académica	Lugar de residencia durante el período de clases						Total
	Ciudad Autónoma de Buenos Aires	Gran Buenos Aires Norte	Gran Buenos Aires Oeste	Gran Buenos Aires Sur	Resto de la provincia de Buenos Aires	Resto del País	
AGRONOMÍA	53,1%	4,1%	6,1%	6,5%	9,4%	20,8%	100,0%
ARQUITECTURA, DISEÑO Y URBANISMO	86,1%	6,6%	5,1%	1,5%	0,0%	0,7%	100,0%
CIENCIAS ECONÓMICAS	77,6%	4,6%	5,0%	9,4%	2,4%	1,1%	100,0%
CIENCIAS EXACTAS Y NATURALES	80,4%	7,4%	4,9%	4,3%	2,5%	0,6%	100,0%
CIENCIAS SOCIALES	83,1%	3,3%	4,7%	6,2%	1,5%	1,2%	100,0%
CIENCIAS VETERINARIAS	58,3%	8,3%	14,6%	4,2%	10,4%	4,2%	100,0%
DERECHO	83,9%	5,4%	3,6%	1,8%	3,6%	1,8%	100,0%
FARMACIA Y BIOQUÍMICA	58,8%	12,4%	9,8%	11,1%	2,6%	5,2%	100,0%
FILOSOFÍA Y LETRAS	73,4%	4,7%	5,4%	9,2%	3,5%	3,8%	100,0%
INGENIERÍA	80,5%	4,4%	5,1%	5,5%	3,1%	1,4%	100,0%
MEDICINA	80,0%	10,0%	0,0%	10,0%	0,0%	0,0%	100,0%
PSICOLOGÍA	81,2%	4,8%	3,9%	6,5%	2,4%	1,2%	100,0%
RECTORADO	72,7%	7,3%	4,5%	5,5%	3,6%	6,4%	100,0%
Total	75,8%	5,2%	5,2%	7,3%	3,1%	3,4%	100,0%

**Cuadro 6b. Estudiantes de posgrado según tipo de posgrado y lugar de residencia durante el período de clases por Unidad Académica. Absolutos.**

**MAESTRÍA**

Unidad Académica	Lugar de residencia durante el período de clases						Total
	Ciudad Autónoma de Buenos Aires	Gran Buenos Aires Norte	Gran Buenos Aires Oeste	Gran Buenos Aires Sur	Resto de la provincia de Buenos Aires	Resto del País	
AGRONOMÍA	130	10	15	16	23	51	245
ARQUITECTURA, DISEÑO Y URBANISMO	118	9	7	2	0	1	137
CIENCIAS ECONÓMICAS	626	37	40	76	19	9	807
CIENCIAS EXACTAS Y NATURALES	131	12	8	7	4	1	163
CIENCIAS SOCIALES	281	11	16	21	5	4	338
CIENCIAS VETERINARIAS	28	4	7	2	5	2	48
DERECHO	47	3	2	1	2	1	56
FARMACIA Y BIOQUÍMICA	90	19	15	17	4	8	153
FILOSOFÍA Y LETRAS	503	32	37	63	24	26	685
INGENIERÍA	236	13	15	16	9	4	293
MEDICINA	8	1	0	1	0	0	10
PSICOLOGÍA	476	28	23	38	14	7	586
RECTORADO	160	16	10	12	8	14	220
Total	2834	195	195	272	117	128	3741

**Cuadro 6c. Estudiantes de posgrado según tipo de posgrado y lugar de residencia durante el período de clases por Unidad Académica. Absolutos.**

**DOCTORADO**

Unidad Académica	Lugar de residencia durante el período de clases						Total
	Ciudad Autónoma de Buenos Aires	Gran Buenos Aires Norte	Gran Buenos Aires Oeste	Gran Buenos Aires Sur	Resto de la provincia de Buenos Aires	Resto del País	
AGRONOMÍA	116	8	12	5	9	20	170
ARQUITECTURA, DISEÑO Y URBANISMO	44	6	2	2	2	2	58
CIENCIAS ECONÓMICAS	89	5	3	6	2	2	107
CIENCIAS EXACTAS Y NATURALES	867	116	107	81	26	58	1255
CIENCIAS SOCIALES	713	38	36	53	22	75	937
CIENCIAS VETERINARIAS	47	12	12	2	5	4	82
DERECHO	22	1	2	3	1	0	29
FARMACIA Y BIOQUÍMICA	280	30	45	35	16	21	427
FILOSOFÍA Y LETRAS	619	41	34	51	32	51	828
INGENIERÍA	46	5	4	7	6	2	70
MEDICINA	118	11	8	11	1	12	161
ODONTOLOGÍA	16	0	3	1	0	0	20
PSICOLOGÍA	184	8	10	7	6	7	222
Total	3161	281	278	264	128	254	4366

**Cuadro 6c. Estudiantes de posgrado según tipo de posgrado y lugar de residencia durante el período de clases por Unidad Académica. Porcentajes.**

**DOCTORADO**

Unidad Académica	Lugar de residencia durante el período de clases						Total
	Ciudad Autónoma de Buenos Aires	Gran Buenos Aires Norte	Gran Buenos Aires Oeste	Gran Buenos Aires Sur	Resto de la provincia de Buenos Aires	Resto del País	
AGRONOMÍA	68,2%	4,7%	7,1%	2,9%	5,3%	11,8%	100,0%
ARQUITECTURA, DISEÑO Y URBANISMO	75,9%	10,3%	3,4%	3,4%	3,4%	3,4%	100,0%
CIENCIAS ECONÓMICAS	83,2%	4,7%	2,8%	5,6%	1,9%	1,9%	100,0%
CIENCIAS EXACTAS Y NATURALES	69,1%	9,2%	8,5%	6,5%	2,1%	4,6%	100,0%
CIENCIAS SOCIALES	76,1%	4,1%	3,8%	5,7%	2,3%	8,0%	100,0%
CIENCIAS VETERINARIAS	57,3%	14,6%	14,6%	2,4%	6,1%	4,9%	100,0%
DERECHO	75,9%	3,4%	6,9%	10,3%	3,4%	0,0%	100,0%
FARMACIA Y BIOQUÍMICA	65,6%	7,0%	10,5%	8,2%	3,7%	4,9%	100,0%
FILOSOFÍA Y LETRAS	74,8%	5,0%	4,1%	6,2%	3,9%	6,2%	100,0%
INGENIERÍA	65,7%	7,1%	5,7%	10,0%	8,6%	2,9%	100,0%
MEDICINA	73,3%	6,8%	5,0%	6,8%	0,6%	7,5%	100,0%
ODONTOLOGÍA	80,0%	0,0%	15,0%	5,0%	0,0%	0,0%	100,0%
PSICOLOGÍA	82,9%	3,6%	4,5%	3,2%	2,7%	3,2%	100,0%
Total	72,4%	6,4%	6,4%	6,0%	2,9%	5,8%	100,0%

Cuadro 7. Estudiantes de posgrado según cambio de residencia por causa de los estudios en UBA y lugar de residencia anterior por Unidad Académica. Absolutos.

Unidad Académica	Cambio de lugar de residencia por causa de estudios en UBA									Total
	No	Sí								
		Lugar de residencia anterior							Subtotal	
		Ciudad Autónoma de Buenos Aires	Gran Buenos Aires Norte	Gran Buenos Aires Oeste	Gran Buenos Aires Sur	Resto de la provincia de Buenos Aires	Resto del País	País del exterior		
AGRONOMÍA	658	7	0	1	6	33	29	37	113	771
ARQUITECTURA, DISEÑO Y URBANISMO	538	8	0	4	4	8	32	215	271	809
CIENCIAS ECONÓMICAS	1437	9	1	9	4	47	55	189	314	1751
CIENCIAS EXACTAS Y NATURALES	1415	31	8	25	18	75	97	33	287	1702
CIENCIAS SOCIALES	1105	6	0	13	10	36	61	69	195	1300
CIENCIAS VETERINARIAS	408	3	2	1	3	10	9	21	49	457
DERECHO	826	6	1	3	5	34	41	23	113	939
FARMACIA Y BIOQUÍMICA	683	4	1	6	7	45	72	48	183	866
FILOSOFÍA Y LETRAS	1390	8	3	11	8	33	38	83	184	1574
INGENIERÍA	501	6	1	3	4	10	36	173	233	734
MEDICINA	1081	8	4	19	13	73	141	72	330	1411
ODONTOLOGÍA	297	6	0	0	2	11	15	61	95	392
PSICOLOGÍA	1228	5	1	4	1	38	58	179	286	1514
RECTORADO	192	2	0	0	0	4	13	10	29	221
Total	11759	109	22	99	85	457	697	1213	2682	14441

**Cuadro 7. Estudiantes de posgrado según cambio de residencia por causa de los estudios en UBA y lugar de residencia anterior por Unidad Académica. Porcentajes.**

Unidad Académica	Cambio de lugar de residencia por causa de estudios en UBA									Total
	No	Sí								
		Lugar de residencia anterior							Subtotal	
		Ciudad Autónoma de Buenos Aires	Gran Buenos Aires Norte	Gran Buenos Aires Oeste	Gran Buenos Aires Sur	Resto de la provincia de Buenos Aires	Resto del País	País del exterior		
AGRONOMÍA	85,3%	0,9%	0,0%	0,1%	0,8%	4,3%	3,8%	4,8%	14,7%	100,0%
ARQUITECTURA, DISEÑO Y URBANISMO	66,5%	1,0%	0,0%	0,5%	0,5%	1,0%	4,0%	26,6%	33,5%	100,0%
CIENCIAS ECONÓMICAS	82,1%	0,5%	0,1%	0,5%	0,2%	2,7%	3,1%	10,8%	17,9%	100,0%
CIENCIAS EXACTAS Y NATURALES	83,1%	1,8%	0,5%	1,5%	1,1%	4,4%	5,7%	1,9%	16,9%	100,0%
CIENCIAS SOCIALES	85,0%	0,5%	0,0%	1,0%	0,8%	2,8%	4,7%	5,3%	15,0%	100,0%
CIENCIAS VETERINARIAS	89,3%	0,7%	0,4%	0,2%	0,7%	2,2%	2,0%	4,6%	10,7%	100,0%
DERECHO	88,0%	0,6%	0,1%	0,3%	0,5%	3,6%	4,4%	2,4%	12,0%	100,0%
FARMACIA Y BIOQUÍMICA	78,9%	0,5%	0,1%	0,7%	0,8%	5,2%	8,3%	5,5%	21,1%	100,0%
FILOSOFÍA Y LETRAS	88,3%	0,5%	0,2%	0,7%	0,5%	2,1%	2,4%	5,3%	11,7%	100,0%
INGENIERÍA	68,3%	0,8%	0,1%	0,4%	0,5%	1,4%	4,9%	23,6%	31,7%	100,0%
MEDICINA	76,6%	0,6%	0,3%	1,3%	0,9%	5,2%	10,0%	5,1%	23,4%	100,0%
ODONTOLOGÍA	75,8%	1,5%	0,0%	0,0%	0,5%	2,8%	3,8%	15,6%	24,2%	100,0%
PSICOLOGÍA	81,1%	0,3%	0,1%	0,3%	0,1%	2,5%	3,8%	11,8%	18,9%	100,0%
RECTORADO	86,9%	0,9%	0,0%	0,0%	0,0%	1,8%	5,9%	4,5%	13,1%	100,0%
Total	81,4%	0,8%	0,2%	0,7%	0,6%	3,2%	4,8%	8,4%	18,6%	100,0%

Cuadro 8. Estudiantes de posgrado según tipo de discapacidad y sexo por Unidad Académica. Absolutos.

Unidad Académica	Tipo de discapacidad																		Total
	No posee			Visual			Auditiva			Movilidad			Otra			Una combinación de las anteriores			
	Varones	Mujeres	Subtotal	Varones	Mujeres	Subtotal	Varones	Mujeres	Subtotal	Varones	Mujeres	Subtotal	Varones	Mujeres	Subtotal	Varones	Mujeres	Subtotal	
AGRONOMIA	409	356	765	1	0	1	0	0	0	1	1	2	0	3	3	0	0	0	771
ARQUITECTURA, DISEÑO Y URBANISMO	337	467	804	0	1	1	1	0	1	0	1	1	0	2	2	0	0	0	809
CIENCIAS ECONÓMICAS	884	854	1738	2	0	2	0	1	1	4	1	5	3	2	5	0	0	0	1751
CIENCIAS EXACTAS Y NATURALES	696	1000	1696	0	0	0	1	0	1	1	0	1	1	3	4	0	0	0	1702
CIENCIAS SOCIALES	485	806	1291	0	1	1	0	0	0	0	3	3	2	2	4	0	1	1	1300
CIENCIAS VETERINARIAS	173	279	452	0	0	0	1	1	2	1	1	2	1	0	1	0	0	0	457
DERECHO	371	564	935	0	1	1	0	1	1	0	0	0	2	1	2	0	0	0	939
FARMACIA Y BIOQUÍMICA	199	663	862	0	0	0	0	1	1	1	0	1	1	1	2	0	0	0	866
FILOSOFÍA Y LETRAS	474	1093	1567	0	0	0	0	0	0	2	2	2	1	4	5	0	0	0	1574
INGENIERÍA	517	215	732	0	0	0	0	0	0	1	0	1	1	0	1	0	0	0	734
MEDICINA	459	943	1402	0	0	0	0	0	0	3	2	5	0	3	3	1	0	1	1411
ODONTOLOGÍA	133	258	391	0	0	0	0	0	0	1	0	1	0	0	0	0	0	0	392
PSICOLOGÍA	279	1230	1509	0	0	0	0	2	2	0	1	1	0	2	2	0	0	0	1514
RECTORADO	68	153	221	0	0	0	0	0	0	0	0	0	0	0	0	0	0	0	221
Total	5484	8881	14365	3	3	6	3	6	9	13	12	25	12	22	34	1	1	2	14441



Cuadro 8. Estudiantes de posgrado según tipo de discapacidad y sexo por Unidad Académica. Porcentajes.

Unidad Académica	Tipo de discapacidad																		Total
	No posee			Visual			Auditiva			Movilidad			Otra			Una combinación de las anteriores			
	Varones	Mujeres	Subtotal	Varones	Mujeres	Subtotal	Varones	Mujeres	Subtotal	Varones	Mujeres	Subtotal	Varones	Mujeres	Subtotal	Varones	Mujeres	Subtotal	
AGRONOMIA	53,0%	46,2%	99,2%	0,1%	0,0%	0,1%	0,0%	0,0%	0,0%	0,1%	0,1%	0,3%	0,0%	0,4%	0,4%	0,0%	0,0%	0,0%	100,0%
ARQUITECTURA, DISEÑO Y URBANISMO	41,7%	57,7%	99,4%	0,0%	0,1%	0,1%	0,1%	0,0%	0,1%	0,0%	0,1%	0,1%	0,0%	0,2%	0,2%	0,0%	0,0%	0,0%	100,0%
CIENCIAS ECONÓMICAS	50,5%	48,8%	99,3%	0,1%	0,0%	0,1%	0,0%	0,1%	0,1%	0,2%	0,1%	0,3%	0,2%	0,1%	0,3%	0,0%	0,0%	0,0%	100,0%
CIENCIAS EXACTAS Y NATURALES	40,9%	58,8%	99,6%	0,0%	0,0%	0,0%	0,1%	0,0%	0,1%	0,1%	0,0%	0,1%	0,1%	0,2%	0,2%	0,0%	0,0%	0,0%	100,0%
CIENCIAS SOCIALES	37,3%	62,0%	99,3%	0,0%	0,1%	0,1%	0,0%	0,0%	0,0%	0,0%	0,2%	0,2%	0,2%	0,2%	0,3%	0,0%	0,1%	0,1%	100,0%
CIENCIAS VETERINARIAS	37,9%	61,1%	98,8%	0,0%	0,0%	0,0%	0,2%	0,2%	0,4%	0,2%	0,2%	0,4%	0,2%	0,0%	0,2%	0,0%	0,0%	0,0%	100,0%
DERECHO	39,5%	60,1%	99,6%	0,0%	0,1%	0,1%	0,0%	0,1%	0,1%	0,0%	0,0%	0,0%	0,2%	0,0%	0,2%	0,0%	0,0%	0,0%	100,0%
FARMACIA Y BIOQUÍMICA	23,0%	76,6%	99,6%	0,0%	0,0%	0,0%	0,0%	0,1%	0,1%	0,1%	0,0%	0,1%	0,1%	0,1%	0,2%	0,0%	0,0%	0,0%	100,0%
FILOSOFÍA Y LETRAS	30,1%	69,4%	99,6%	0,0%	0,0%	0,0%	0,0%	0,0%	0,0%	0,0%	0,1%	0,1%	0,1%	0,3%	0,3%	0,0%	0,0%	0,0%	100,0%
INGENIERÍA	70,4%	29,3%	99,7%	0,0%	0,0%	0,0%	0,0%	0,0%	0,0%	0,1%	0,0%	0,1%	0,1%	0,0%	0,1%	0,0%	0,0%	0,0%	100,0%
MEDICINA	32,5%	66,8%	99,4%	0,0%	0,0%	0,0%	0,0%	0,0%	0,0%	0,2%	0,1%	0,4%	0,0%	0,2%	0,2%	0,1%	0,0%	0,1%	100,0%
ODONTOLOGÍA	33,9%	65,8%	99,7%	0,0%	0,0%	0,0%	0,0%	0,0%	0,0%	0,3%	0,0%	0,3%	0,0%	0,0%	0,0%	0,0%	0,0%	0,0%	100,0%
PSICOLOGÍA	18,4%	81,2%	99,7%	0,0%	0,0%	0,0%	0,0%	0,1%	0,1%	0,0%	0,1%	0,1%	0,0%	0,1%	0,1%	0,0%	0,0%	0,0%	100,0%
RECTORADO	30,8%	69,2%	100,0%	0,0%	0,0%	0,0%	0,0%	0,0%	0,0%	0,0%	0,0%	0,0%	0,0%	0,0%	0,0%	0,0%	0,0%	0,0%	100,0%
Total	38,0%	61,5%	99,5%	0,0%	0,0%	0,0%	0,0%	0,0%	0,1%	0,1%	0,1%	0,2%	0,1%	0,2%	0,2%	0,0%	0,0%	0,0%	100,0%

Cuadro 8a. Estudiantes de posgrado según tipo de posgrado, tipo de discapacidad y sexo por Unidad Académica. Absolutos.

## CARRERA DE ESPECIALIZACIÓN

Unidad Académica	Tipo de discapacidad																Total
	No posee			Visual		Auditiva			Movilidad			Otra			Una combinación de las anteriores		
	Varones	Mujeres	Subtotal	Mujeres	Subtotal	Varones	Mujeres	Subtotal	Varones	Mujeres	Subtotal	Varones	Mujeres	Subtotal	Varones	Subtotal	
AGRONOMÍA	216	138	354	0	0	0	0	0	1	0	1	0	1	1	0	0	356
ARQUITECTURA, DISEÑO Y URBANISMO	244	368	612	0	0	0	0	0	0	1	1	0	1	1	0	0	614
CIENCIAS ECONÓMICAS	379	451	830	0	0	0	1	1	2	1	3	1	2	3	0	0	837
CIENCIAS EXACTAS Y NATURALES	149	132	281	0	0	1	0	1	0	0	0	1	1	2	0	0	284
CIENCIAS SOCIALES	10	15	25	0	0	0	0	0	0	0	0	0	0	0	0	0	25
CIENCIAS VETERINARIAS	130	193	323	0	0	1	1	2	0	1	1	1	0	1	0	0	327
DERECHO	333	518	851	1	1	0	1	1	0	0	0	1	0	1	0	0	854
FARMACIA Y BIOQUÍMICA	56	229	285	0	0	0	0	0	1	0	1	0	0	0	0	0	286
FILOSOFÍA Y LETRAS	6	55	61	0	0	0	0	0	0	0	0	0	0	0	0	0	61
INGENIERÍA	255	115	370	0	0	0	0	0	0	0	0	1	0	1	0	0	371
MEDICINA	390	841	1231	0	0	0	0	0	3	2	5	0	3	3	1	1	1240
ODONTOLOGÍA	127	244	371	0	0	0	0	0	1	0	1	0	0	0	0	0	372
PSICOLOGÍA	73	630	703	0	0	0	1	1	0	0	0	0	2	2	0	0	706
RECTORADO	0	1	1	0	0	0	0	0	0	0	0	0	0	0	0	0	1
Total	2368	3930	6298	1	1	2	4	6	8	5	13	5	10	15	1	1	6334

Cuadro 8a. Estudiantes de posgrado según tipo de posgrado, tipo de discapacidad y sexo por Unidad Académica. Porcentajes.

## CARRERA DE ESPECIALIZACIÓN

Unidad Académica	Tipo de discapacidad															Total	
	No posee			Visual		Auditiva			Movilidad			Otra			anteriores		
	Varones	Mujeres	Subtotal	Mujeres	Subtotal	Varones	Mujeres	Subtotal	Varones	Mujeres	Subtotal	Varones	Mujeres	Subtotal	Varones		Subtotal
AGRONOMÍA	60,7%	38,8%	99,4%	0,0%	0,0%	0,0%	0,0%	0,0%	0,3%	0,0%	0,3%	0,0%	0,3%	0,3%	0,0%	0,0%	100,0%
ARQUITECTURA, DISEÑO Y URBANISMO	39,7%	59,9%	99,7%	0,0%	0,0%	0,0%	0,0%	0,0%	0,0%	0,2%	0,2%	0,0%	0,2%	0,2%	0,0%	0,0%	100,0%
CIENCIAS ECONÓMICAS	45,3%	53,9%	99,2%	0,0%	0,0%	0,0%	0,1%	0,1%	0,2%	0,1%	0,4%	0,1%	0,2%	0,4%	0,0%	0,0%	100,0%
CIENCIAS EXACTAS Y NATURALES	52,5%	46,5%	98,9%	0,0%	0,0%	0,4%	0,0%	0,4%	0,0%	0,0%	0,0%	0,4%	0,4%	0,7%	0,0%	0,0%	100,0%
CIENCIAS SOCIALES	40,0%	60,0%	100,0%	0,0%	0,0%	0,0%	0,0%	0,0%	0,0%	0,0%	0,0%	0,0%	0,0%	0,0%	0,0%	0,0%	100,0%
CIENCIAS VETERINARIAS	39,8%	59,0%	98,8%	0,0%	0,0%	0,3%	0,3%	0,6%	0,0%	0,3%	0,3%	0,3%	0,0%	0,3%	0,0%	0,0%	100,0%
DERECHO	39,0%	60,7%	99,6%	0,1%	0,1%	0,0%	0,1%	0,1%	0,0%	0,1%	0,0%	0,1%	0,0%	0,1%	0,0%	0,0%	100,0%
FARMACIA Y BIOQUÍMICA	19,6%	80,1%	99,7%	0,0%	0,0%	0,0%	0,0%	0,0%	0,3%	0,0%	0,3%	0,0%	0,0%	0,0%	0,0%	0,0%	100,0%
FILOSOFÍA Y LETRAS	9,8%	90,2%	100,0%	0,0%	0,0%	0,0%	0,0%	0,0%	0,0%	0,0%	0,0%	0,0%	0,0%	0,0%	0,0%	0,0%	100,0%
INGENIERÍA	68,7%	31,0%	99,7%	0,0%	0,0%	0,0%	0,0%	0,0%	0,0%	0,0%	0,0%	0,3%	0,0%	0,3%	0,0%	0,0%	100,0%
MEDICINA	31,5%	67,8%	99,3%	0,0%	0,0%	0,0%	0,0%	0,0%	0,2%	0,2%	0,4%	0,0%	0,2%	0,2%	0,1%	0,1%	100,0%
ODONTOLOGÍA	34,1%	65,6%	99,7%	0,0%	0,0%	0,0%	0,0%	0,0%	0,3%	0,0%	0,3%	0,0%	0,0%	0,0%	0,0%	0,0%	100,0%
PSICOLOGÍA	10,3%	89,2%	99,6%	0,0%	0,0%	0,0%	0,1%	0,1%	0,0%	0,0%	0,0%	0,0%	0,3%	0,3%	0,0%	0,0%	100,0%
RECTORADO	0,0%	100,0%	100,0%	0,0%	0,0%	0,0%	0,0%	0,0%	0,0%	0,0%	0,0%	0,0%	0,0%	0,0%	0,0%	0,0%	100,0%
Total	37,4%	62,0%	99,4%	0,0%	0,0%	0,0%	0,1%	0,1%	0,1%	0,1%	0,2%	0,1%	0,2%	0,2%	0,0%	0,0%	100,0%

Cuadro 8b. Estudiantes de posgrado según tipo de posgrado, tipo de discapacidad y sexo por Unidad Académica. Absolutos.

## MAESTRÍA

Unidad Académica	Tipo de discapacidad														Total
	No posee			Visual			Auditiva		Movilidad			Otra			
	Varones	Mujeres	Subtotal	Varones	Mujeres	Subtotal	Mujeres	Subtotal	Varones	Mujeres	Subtotal	Varones	Mujeres	Subtotal	
AGRONOMIA	126	117	243	1	0	1	0	0	0	0	0	0	1	1	245
ARQUITECTURA, DISEÑO Y URBANISMO	62	74	136	0	1	1	0	0	0	0	0	0	0	0	137
CIENCIAS ECONÓMICAS	435	366	801	2	0	2	0	0	2	0	2	2	0	2	807
CIENCIAS EXACTAS Y NATURALES	73	90	163	0	0	0	0	0	0	0	0	0	0	0	163
CIENCIAS SOCIALES	110	228	338	0	0	0	0	0	0	0	0	0	0	0	338
CIENCIAS VETERINARIAS	16	32	48	0	0	0	0	0	0	0	0	0	0	0	48
DERECHO	23	33	56	0	0	0	0	0	0	0	0	0	0	0	56
FARMACIA Y BIOQUÍMICA	28	123	151	0	0	0	1	1	0	0	0	1	0	1	153
FILOSOFÍA Y LETRAS	189	493	682	0	0	0	0	0	0	0	0	1	2	3	685
INGENIERÍA	219	73	292	0	0	0	0	0	1	0	1	0	0	0	293
MEDICINA	3	7	10	0	0	0	0	0	0	0	0	0	0	0	10
PSICOLOGÍA	138	446	584	0	0	0	1	1	0	1	1	0	0	0	586
RECTORADO	68	152	220	0	0	0	0	0	0	0	0	0	0	0	220
Total	1490	2234	3724	3	1	4	2	2	3	1	4	4	3	7	3741

Cuadro 8b. Estudiantes de posgrado según tipo de posgrado, tipo de discapacidad y sexo por Unidad Académica. Porcentajes.

MAESTRÍA

Unidad Académica	Tipo de discapacidad														Total
	No posee			Visual			Auditiva		Movilidad			Otra			
	Varones	Mujeres	Subtotal	Varones	Mujeres	Subtotal	Mujeres	Subtotal	Varones	Mujeres	Subtotal	Varones	Mujeres	Subtotal	
AGRONOMÍA	51,4%	47,8%	99,2%	0,4%	0,0%	0,4%	0,0%	0,0%	0,0%	0,0%	0,0%	0,0%	0,4%	0,4%	100,0%
ARQUITECTURA, DISEÑO Y URBANISMO	45,3%	54,0%	99,3%	0,0%	0,7%	0,7%	0,0%	0,0%	0,0%	0,0%	0,0%	0,0%	0,0%	0,0%	100,0%
CIENCIAS ECONÓMICAS	53,9%	45,4%	99,3%	0,2%	0,0%	0,2%	0,0%	0,0%	0,2%	0,0%	0,2%	0,2%	0,0%	0,2%	100,0%
CIENCIAS EXACTAS Y NATURALES	44,8%	55,2%	100,0%	0,0%	0,0%	0,0%	0,0%	0,0%	0,0%	0,0%	0,0%	0,0%	0,0%	0,0%	100,0%
CIENCIAS SOCIALES	32,5%	67,5%	100,0%	0,0%	0,0%	0,0%	0,0%	0,0%	0,0%	0,0%	0,0%	0,0%	0,0%	0,0%	100,0%
CIENCIAS VETERINARIAS	33,3%	66,7%	100,0%	0,0%	0,0%	0,0%	0,0%	0,0%	0,0%	0,0%	0,0%	0,0%	0,0%	0,0%	100,0%
DERECHO	41,1%	58,9%	100,0%	0,0%	0,0%	0,0%	0,0%	0,0%	0,0%	0,0%	0,0%	0,0%	0,0%	0,0%	100,0%
FARMACIA Y BIOQUÍMICA	18,3%	80,4%	98,7%	0,0%	0,0%	0,0%	0,7%	0,7%	0,0%	0,0%	0,0%	0,7%	0,0%	0,7%	100,0%
FILOSOFÍA Y LETRAS	27,6%	72,0%	99,6%	0,0%	0,0%	0,0%	0,0%	0,0%	0,0%	0,0%	0,0%	0,1%	0,3%	0,4%	100,0%
INGENIERÍA	74,7%	24,9%	99,7%	0,0%	0,0%	0,0%	0,0%	0,0%	0,3%	0,0%	0,3%	0,0%	0,0%	0,0%	100,0%
MEDICINA	30,0%	70,0%	100,0%	0,0%	0,0%	0,0%	0,0%	0,0%	0,0%	0,0%	0,0%	0,0%	0,0%	0,0%	100,0%
PSICOLOGÍA	23,5%	76,1%	99,7%	0,0%	0,0%	0,0%	0,2%	0,2%	0,0%	0,2%	0,2%	0,0%	0,0%	0,0%	100,0%
RECTORADO	30,9%	69,1%	100,0%	0,0%	0,0%	0,0%	0,0%	0,0%	0,0%	0,0%	0,0%	0,0%	0,0%	0,0%	100,0%
Total	39,8%	59,7%	99,5%	0,1%	0,0%	0,1%	0,1%	0,1%	0,1%	0,0%	0,1%	0,1%	0,1%	0,2%	100,0%

Cuadro 8c. Estudiantes de posgrado según tipo de posgrado, tipo de discapacidad y sexo por Unidad Académica. Absolutos.

## DOCTORADO

Unidad Académica	Tipo de discapacidad														Total	
	No posee			Visual		Auditiva		Movilidad			Otra			anteriores		
	Varones	Mujeres	Total	Mujeres	Total	Varones	Total	Varones	Mujeres	Total	Varones	Mujeres	Total	Mujeres		Total
AGRONOMÍA	67	101	168	0	0	0	0	0	1	1	0	1	1	0	0	170
ARQUITECTURA, DISEÑO Y URBANISMO	31	25	56	0	0	1	1	0	0	0	0	1	1	0	0	58
CIENCIAS ECONÓMICAS	70	37	107	0	0	0	0	0	0	0	0	0	0	0	0	107
CIENCIAS EXACTAS Y NATURALES	474	778	1252	0	0	0	0	1	0	1	0	2	2	0	0	1255
CIENCIAS SOCIALES	365	563	928	1	1	0	0	0	3	3	2	2	4	1	1	937
CIENCIAS VETERINARIAS	27	54	81	0	0	0	0	1	0	1	0	0	0	0	0	82
DERECHO	15	13	28	0	0	0	0	0	0	0	1	0	1	0	0	29
FARMACIA Y BIOQUÍMICA	115	311	426	0	0	0	0	0	0	0	0	1	1	0	0	427
FILOSOFÍA Y LETRAS	279	545	824	0	0	0	0	0	2	2	0	2	2	0	0	828
INGENIERÍA	43	27	70	0	0	0	0	0	0	0	0	0	0	0	0	70
MEDICINA	66	95	161	0	0	0	0	0	0	0	0	0	0	0	0	161
ODONTOLOGÍA	6	14	20	0	0	0	0	0	0	0	0	0	0	0	0	20
PSICOLOGÍA	68	154	222	0	0	0	0	0	0	0	0	0	0	0	0	222
Total	1626	2717	4343	1	1	1	1	2	6	8	3	9	12	1	1	4366

Cuadro 8c. Estudiantes de posgrado según tipo de posgrado, tipo de discapacidad y sexo por Unidad Académica. Porcentajes.

DOCTORADO

Unidad Académica	Tipo de discapacidad															Total
	No posee			Visual		Auditiva		Movilidad			Otra			anteriores		
	Varones	Mujeres	Total	Mujeres	Total	Varones	Total	Varones	Mujeres	Total	Varones	Mujeres	Total	Mujeres	Total	
AGRONOMÍA	39,4%	59,4%	98,8%	0,0%	0,0%	0,0%	0,0%	0,0%	0,6%	0,6%	0,0%	0,6%	0,6%	0,0%	0,0%	100,0%
ARQUITECTURA, DISEÑO Y URBANISMO	53,4%	43,1%	96,6%	0,0%	0,0%	1,7%	1,7%	0,0%	0,0%	0,0%	0,0%	1,7%	1,7%	0,0%	0,0%	100,0%
CIENCIAS ECONÓMICAS	65,4%	34,6%	100,0%	0,0%	0,0%	0,0%	0,0%	0,0%	0,0%	0,0%	0,0%	0,0%	0,0%	0,0%	0,0%	100,0%
CIENCIAS EXACTAS Y NATURALES	37,8%	62,0%	99,8%	0,0%	0,0%	0,0%	0,0%	0,1%	0,0%	0,1%	0,0%	0,2%	0,2%	0,0%	0,0%	100,0%
CIENCIAS SOCIALES	39,0%	60,1%	99,0%	0,1%	0,1%	0,0%	0,0%	0,0%	0,3%	0,3%	0,2%	0,2%	0,4%	0,1%	0,1%	100,0%
CIENCIAS VETERINARIAS	32,9%	65,9%	98,8%	0,0%	0,0%	0,0%	0,0%	1,2%	0,0%	1,2%	0,0%	0,0%	0,0%	0,0%	0,0%	100,0%
DERECHO	51,7%	44,8%	96,6%	0,0%	0,0%	0,0%	0,0%	0,0%	0,0%	0,0%	3,4%	0,0%	3,4%	0,0%	0,0%	100,0%
FARMACIA Y BIOQUÍMICA	26,9%	72,8%	99,8%	0,0%	0,0%	0,0%	0,0%	0,0%	0,0%	0,0%	0,0%	0,2%	0,2%	0,0%	0,0%	100,0%
FILOSOFÍA Y LETRAS	33,7%	65,8%	99,5%	0,0%	0,0%	0,0%	0,0%	0,0%	0,2%	0,2%	0,0%	0,2%	0,2%	0,0%	0,0%	100,0%
INGENIERÍA	61,4%	38,6%	100,0%	0,0%	0,0%	0,0%	0,0%	0,0%	0,0%	0,0%	0,0%	0,0%	0,0%	0,0%	0,0%	100,0%
MEDICINA	41,0%	59,0%	100,0%	0,0%	0,0%	0,0%	0,0%	0,0%	0,0%	0,0%	0,0%	0,0%	0,0%	0,0%	0,0%	100,0%
ODONTOLOGÍA	30,0%	70,0%	100,0%	0,0%	0,0%	0,0%	0,0%	0,0%	0,0%	0,0%	0,0%	0,0%	0,0%	0,0%	0,0%	100,0%
PSICOLOGÍA	30,6%	69,4%	100,0%	0,0%	0,0%	0,0%	0,0%	0,0%	0,0%	0,0%	0,0%	0,0%	0,0%	0,0%	0,0%	100,0%
Total	37,2%	62,2%	99,5%	0,0%	0,0%	0,0%	0,0%	0,0%	0,1%	0,2%	0,1%	0,2%	0,3%	0,0%	0,0%	100,0%

**Cuadro 9. Estudiantes de posgrado según institución que otorgó el título de grado por Unidad Académica. Absolutos.**

Unidad Académica	Institución que otorgó el título de grado							Total
	Otra	UBA	Universidad Privada	Otra Universidad Nacional	Universidad Provincial	Instituto Superior No Universitario Público	Instituto Superior No Universitario Privado	
AGRONOMÍA	13	349	56	290	2	1	1	712
ARQUITECTURA, DISEÑO Y URBANISMO	23	353	56	73	2	1	2	510
CIENCIAS ECONÓMICAS	31	998	212	267	1	7	4	1520
CIENCIAS EXACTAS Y NATURALES	7	1280	68	229	1	2	0	1587
CIENCIAS SOCIALES	7	955	41	178	0	4	2	1187
CIENCIAS VETERINARIAS	8	324	25	52	1	0	0	410
DERECHO	6	732	82	83	1	3	0	907
FARMACIA Y BIOQUÍMICA	7	505	70	223	0	0	0	805
FILOSOFÍA Y LETRAS	8	1138	40	167	1	57	7	1418
INGENIERÍA	13	201	45	177	3	2	1	442
MEDICINA	22	879	164	244	4	3	5	1321
ODONTOLOGÍA	3	168	18	112	0	0	0	301
PSICOLOGÍA	21	948	137	115	1	2	0	1224
RECTORADO	1	119	22	53	1	0	0	196
Total*	170	8949	1036	2263	18	82	22	12540

\*Hay 1901 casos en los que no hay información para la variable "institución en la que completó los estudios de grado", lo que explica la diferencia en el total.



**Cuadro 9. Estudiantes de posgrado según institución que otorgó el título de grado por Unidad Académica. Porcentajes.**

Unidad Académica	Institución que otorgó el título de grado							Total
	Otra	UBA	Universidad Privada	Otra Universidad Nacional	Universidad Provincial	Instituto Superior No Universitario Público	Instituto Superior No Universitario Privado	
AGRONOMÍA	1,8%	49,0%	7,9%	40,7%	0,3%	0,1%	0,1%	100,0%
ARQUITECTURA, DISEÑO Y URBANISMO	4,5%	69,2%	11,0%	14,3%	0,4%	0,2%	0,4%	100,0%
CIENCIAS ECONÓMICAS	2,0%	65,7%	13,9%	17,6%	0,1%	0,5%	0,3%	100,0%
CIENCIAS EXACTAS Y NATURALES	0,4%	80,7%	4,3%	14,4%	0,1%	0,1%	0,0%	100,0%
CIENCIAS SOCIALES	0,6%	80,5%	3,5%	15,0%	0,0%	0,3%	0,2%	100,0%
CIENCIAS VETERINARIAS	2,0%	79,0%	6,1%	12,7%	0,2%	0,0%	0,0%	100,0%
DERECHO	0,7%	80,7%	9,0%	9,2%	0,1%	0,3%	0,0%	100,0%
FARMACIA Y BIOQUÍMICA	0,9%	62,7%	8,7%	27,7%	0,0%	0,0%	0,0%	100,0%
FILOSOFÍA Y LETRAS	0,6%	80,3%	2,8%	11,8%	0,1%	4,0%	0,5%	100,0%
INGENIERÍA	2,9%	45,5%	10,2%	40,0%	0,7%	0,5%	0,2%	100,0%
MEDICINA	1,7%	66,5%	12,4%	18,5%	0,3%	0,2%	0,4%	100,0%
ODONTOLOGÍA	1,0%	55,8%	6,0%	37,2%	0,0%	0,0%	0,0%	100,0%
PSICOLOGÍA	1,7%	77,5%	11,2%	9,4%	0,1%	0,2%	0,0%	100,0%
RECTORADO	0,5%	60,7%	11,2%	27,0%	0,5%	0,0%	0,0%	100,0%
Total	1,4%	71,4%	8,3%	18,0%	0,1%	0,7%	0,2%	100,0%

Cuadro 9a. Estudiantes de grado según tipo de posgrado e institución en la que completó los estudios de grado por Unidad Académica.

**CARRERA DE ESPECIALIZACIÓN**

Unidad Académica	Institución en la que completó los estudios de grado							Total
	Otra	UBA	Universidad Privada	Otra Universidad Nacional	Universidad Provincial	Instituto Superior No Universitario Público	Instituto Superior No Universitario Privado	
AGRONOMÍA	9	141	39	131	1	0	0	321
ARQUITECTURA, DISEÑO Y URBANISMO	21	251	45	61	2	0	0	380
CIENCIAS ECONÓMICAS	21	494	108	122	1	2	1	749
CIENCIAS EXACTAS Y NATURALES	6	158	29	62	1	2	0	258
CIENCIAS SOCIALES	1	15	1	2	0	0	1	20
CIENCIAS VETERINARIAS	7	230	14	36	1	0	0	288
DERECHO	5	676	75	75	1	3	0	835
FARMACIA Y BIOQUÍMICA	2	160	25	67	0	0	0	254
FILOSOFÍA Y LETRAS	0	40	1	3	0	8	1	53
INGENIERÍA	7	84	29	88	1	1	1	211
MEDICINA	20	783	146	192	4	3	5	1153
ODONTOLOGÍA	3	155	18	108	0	0	0	284
PSICOLOGÍA	7	494	80	66	0	2	0	649
RECTORADO	0	1	0	0	0	0	0	1
Total*	109	3682	610	1013	12	21	9	5456

\*Hay 878 casos en los que no hay información para la variable "institucion en la que completó los estudios de grado".

Cuadro 9a. Estudiantes de grado según tipo de posgrado e institución en la que completó los estudios de grado por Unidad Académica.

**CARRERA DE ESPECIALIZACIÓN**

Unidad Académica	Institución en la que completó los estudios de grado							Total
	Otra	UBA	Universidad Privada	Otra Universidad Nacional	Universidad Provincial	Instituto Superior No Universitario Público	Instituto Superior No Universitario Privado	
AGRONOMÍA	2,8%	43,9%	12,1%	40,8%	0,3%	0,0%	0,0%	100,0%
ARQUITECTURA, DISEÑO Y URBANISMO	5,5%	66,1%	11,8%	16,1%	0,5%	0,0%	0,0%	100,0%
CIENCIAS ECONÓMICAS	2,8%	66,0%	14,4%	16,3%	0,1%	0,3%	0,1%	100,0%
CIENCIAS EXACTAS Y NATURALES	2,3%	61,2%	11,2%	24,0%	0,4%	0,8%	0,0%	100,0%
CIENCIAS SOCIALES	5,0%	75,0%	5,0%	10,0%	0,0%	0,0%	5,0%	100,0%
CIENCIAS VETERINARIAS	2,4%	79,9%	4,9%	12,5%	0,3%	0,0%	0,0%	100,0%
DERECHO	0,6%	81,0%	9,0%	9,0%	0,1%	0,4%	0,0%	100,0%
FARMACIA Y BIOQUÍMICA	0,8%	63,0%	9,8%	26,4%	0,0%	0,0%	0,0%	100,0%
FILOSOFÍA Y LETRAS	0,0%	75,5%	1,9%	5,7%	0,0%	15,1%	1,9%	100,0%
INGENIERÍA	3,3%	39,8%	13,7%	41,7%	0,5%	0,5%	0,5%	100,0%
MEDICINA	1,7%	67,9%	12,7%	16,7%	0,3%	0,3%	0,4%	100,0%
ODONTOLOGÍA	1,1%	54,6%	6,3%	38,0%	0,0%	0,0%	0,0%	100,0%
PSICOLOGÍA	1,1%	76,1%	12,3%	10,2%	0,0%	0,3%	0,0%	100,0%
RECTORADO	0,0%	100,0%	0,0%	0,0%	0,0%	0,0%	0,0%	100,0%
Total	2,0%	67,5%	11,2%	18,6%	0,2%	0,4%	0,2%	100,0%

**Cuadro 9b. Estudiantes de grado según tipo de posgrado e institución en la que completó los estudios de grado por Unidad Académica. Absolutos.**

**MAESTRÍA**

Unidad Académica	Institución en la que completó los estudios de grado						Total	
	Otra	UBA	Universidad Privada	Otra Universidad Nacional	Universidad Provincial	Instituto Superior No Universitario Público		Instituto Superior No Universitario Privado
AGRONOMÍA	3	113	13	101	1	1	1	233
ARQUITECTURA, DISEÑO Y URBANISMO	2	62	8	7	0	0	1	80
CIENCIAS ECONÓMICAS	10	411	96	139	0	5	3	664
CIENCIAS EXACTAS Y NATURALES	1	52	18	22	0	0	0	93
CIENCIAS SOCIALES	2	254	7	22	0	1	1	287
CIENCIAS VETERINARIAS	0	31	5	6	0	0	0	42
DERECHO	1	33	5	4	0	0	0	43
FARMACIA Y BIOQUÍMICA	3	79	16	33	0	0	0	131
FILOSOFÍA Y LETRAS	7	398	30	75	1	45	6	562
INGENIERÍA	6	68	13	74	2	0	0	163
MEDICINA	0	9	1	0	0	0	0	10
PSICOLOGÍA	12	285	46	36	1	0	0	380
RECTORADO	1	118	22	53	1	0	0	195
Total	48	1913	280	572	6	52	12	2883

Hay 858 casos en los que no hay información para la variable "institucion en la que completó los estudios de grado".

Cuadro 9b. Estudiantes de grado según tipo de posgrado e institución en la que completó los estudios de grado por Unidad Académica. Porcentajes.

MAESTRÍA

Unidad Académica	Institución en la que completó los estudios de grado							Total
	Otra	UBA	Universidad Privada	Otra Universidad Nacional	Universidad Provincial	Instituto Superior No Universitario Público	Instituto Superior No Universitario Privado	
AGRONOMÍA	1,3%	48,5%	5,6%	43,3%	0,4%	0,4%	0,4%	100,0%
ARQUITECTURA, DISEÑO Y URBANISMO	2,5%	77,5%	10,0%	8,8%	0,0%	0,0%	1,3%	100,0%
CIENCIAS ECONÓMICAS	1,5%	61,9%	14,5%	20,9%	0,0%	0,8%	0,5%	100,0%
CIENCIAS EXACTAS Y NATURALES	1,1%	55,9%	19,4%	23,7%	0,0%	0,0%	0,0%	100,0%
CIENCIAS SOCIALES	0,7%	88,5%	2,4%	7,7%	0,0%	0,3%	0,3%	100,0%
CIENCIAS VETERINARIAS	0,0%	73,8%	11,9%	14,3%	0,0%	0,0%	0,0%	100,0%
DERECHO	2,3%	76,7%	11,6%	9,3%	0,0%	0,0%	0,0%	100,0%
FARMACIA Y BIOQUÍMICA	2,3%	60,3%	12,2%	25,2%	0,0%	0,0%	0,0%	100,0%
FILOSOFÍA Y LETRAS	1,2%	70,8%	5,3%	13,3%	0,2%	8,0%	1,1%	100,0%
INGENIERÍA	3,7%	41,7%	8,0%	45,4%	1,2%	0,0%	0,0%	100,0%
MEDICINA	0,0%	90,0%	10,0%	0,0%	0,0%	0,0%	0,0%	100,0%
PSICOLOGÍA	3,2%	75,0%	12,1%	9,5%	0,3%	0,0%	0,0%	100,0%
RECTORADO	0,5%	60,5%	11,3%	27,2%	0,5%	0,0%	0,0%	100,0%
Total	1,7%	66,4%	9,7%	19,8%	0,2%	1,8%	0,4%	100,0%

**Cuadro 9c. Estudiantes de grado según establecimiento e institución en la que completó los estudios de grado por Unidad Académica. Absolutos.**

**DOCTORADO**

Unidad Académica	Institución en la que completó los estudios de grado						Total
	Otra	UBA	Universidad Privada	Otra Universidad Nacional	Instituto Superior No Universitario Público	Instituto Superior No Universitario Privado	
AGRONOMÍA	1	95	4	58	0	0	158
ARQUITECTURA, DISEÑO Y URBANISMO	0	40	3	5	1	1	50
CIENCIAS ECONÓMICAS	0	93	8	6	0	0	107
CIENCIAS EXACTAS Y NATURALES	0	1070	21	145	0	0	1236
CIENCIAS SOCIALES	4	686	33	154	3	0	880
CIENCIAS VETERINARIAS	1	63	6	10	0	0	80
DERECHO	0	23	2	4	0	0	29
FARMACIA Y BIOQUÍMICA	2	266	29	123	0	0	420
FILOSOFÍA Y LETRAS	1	700	9	89	4	0	803
INGENIERÍA	0	49	3	15	1	0	68
MEDICINA	2	87	17	52	0	0	158
ODONTOLOGÍA	0	13	0	4	0	0	17
PSICOLOGÍA	2	169	11	13	0	0	195
*Total	13	3354	146	678	9	1	4201

\*Hay 165 casos en los que no hay información para la variable "institucion en la que completó los estudios de grado".

Cuadro 9c. Estudiantes de grado según establecimiento e institución en la que completó los estudios de grado por Unidad Académica. Porcentajes.

DOCTORADO

Unidad Académica	Institución en la que completó los estudios de grado						Total
	Otra	UBA	Universidad Privada	Otra Universidad Nacional	Instituto Superior No Universitario Público	Instituto Superior No Universitario Privado	
AGRONOMÍA	0,6%	60,1%	2,5%	36,7%	0,0%	0,0%	100,0%
ARQUITECTURA, DISEÑO Y URBANISMO	0,0%	80,0%	6,0%	10,0%	2,0%	2,0%	100,0%
CIENCIAS ECONÓMICAS	0,0%	86,9%	7,5%	5,6%	0,0%	0,0%	100,0%
CIENCIAS EXACTAS Y NATURALES	0,0%	86,6%	1,7%	11,7%	0,0%	0,0%	100,0%
CIENCIAS SOCIALES	0,5%	78,0%	3,8%	17,5%	0,3%	0,0%	100,0%
CIENCIAS VETERINARIAS	1,3%	78,8%	7,5%	12,5%	0,0%	0,0%	100,0%
DERECHO	0,0%	79,3%	6,9%	13,8%	0,0%	0,0%	100,0%
FARMACIA Y BIOQUÍMICA	0,5%	63,3%	6,9%	29,3%	0,0%	0,0%	100,0%
FILOSOFÍA Y LETRAS	0,1%	87,2%	1,1%	11,1%	0,5%	0,0%	100,0%
INGENIERÍA	0,0%	72,1%	4,4%	22,1%	1,5%	0,0%	100,0%
MEDICINA	1,3%	55,1%	10,8%	32,9%	0,0%	0,0%	100,0%
ODONTOLOGÍA	0,0%	76,5%	0,0%	23,5%	0,0%	0,0%	100,0%
PSICOLOGÍA	1,0%	86,7%	5,6%	6,7%	0,0%	0,0%	100,0%
Total	0,3%	79,8%	3,5%	16,1%	0,2%	0,0%	100,0%

Cuadro 10. Estudiantes de posgrado según año de egreso de los estudios de grado por Unidad Académica. Absolutos.

Unidad Académica	Año de egreso de los estudios de grado											Total	
	Antes de 2001	2001	2002	2003	2004	2005	2006	2007	2008	2009	2010		2011
AGRONOMÍA	285	33	35	31	68	71	64	51	63	34	24	12	771
ARQUITECTURA, DISEÑO Y URBANISMO	201	24	28	30	38	72	67	90	83	106	63	7	809
CIENCIAS ECONÓMICAS	439	61	79	103	109	147	156	171	210	170	91	15	1751
CIENCIAS EXACTAS Y NATURALES	263	41	52	70	102	138	220	237	233	192	139	15	1702
CIENCIAS SOCIALES	354	63	83	104	121	155	106	118	91	72	27	6	1300
CIENCIAS VETERINARIAS	177	22	18	26	34	32	32	29	25	37	18	7	457
DERECHO	228	25	42	51	67	70	89	102	116	98	47	4	939
FARMACIA Y BIOQUÍMICA	261	33	22	45	42	64	70	97	104	76	44	8	866
FILOSOFÍA Y LETRAS	455	57	60	73	106	140	165	144	173	119	72	10	1574
INGENIERÍA	124	20	25	31	38	57	81	87	110	83	63	15	734
MEDICINA	291	47	52	87	117	126	175	159	164	97	66	30	1411
ODONTOLOGÍA	77	14	15	13	24	29	49	60	46	34	26	5	392
PSICOLOGÍA	429	61	60	61	84	116	121	146	169	157	93	17	1514
RECTORADO	135	7	18	9	6	5	16	13	6	4	1	1	221
Total	3719	508	589	734	956	1222	1411	1504	1593	1279	774	152	14441



Cuadro 10. Estudiantes de posgrado según año de egreso de los estudios de grado por Unidad Académica. Porcentajes.

Unidad Académica	Año de egreso de los estudios de grado												Total
	Antes de 2001	2001	2002	2003	2004	2005	2006	2007	2008	2009	2010	2011	
AGRONOMÍA	37,0%	4,3%	4,5%	4,0%	8,8%	9,2%	8,3%	6,6%	8,2%	4,4%	3,1%	1,6%	100,0%
ARQUITECTURA, DISEÑO Y URBANISMO	24,8%	3,0%	3,5%	3,7%	4,7%	8,9%	8,3%	11,1%	10,3%	13,1%	7,8%	0,9%	100,0%
CIENCIAS ECONÓMICAS	25,1%	3,5%	4,5%	5,9%	6,2%	8,4%	8,9%	9,8%	12,0%	9,7%	5,2%	0,9%	100,0%
CIENCIAS EXACTAS Y NATURALES	15,5%	2,4%	3,1%	4,1%	6,0%	8,1%	12,9%	13,9%	13,7%	11,3%	8,2%	0,9%	100,0%
CIENCIAS SOCIALES	27,2%	4,8%	6,4%	8,0%	9,3%	11,9%	8,2%	9,1%	7,0%	5,5%	2,1%	0,5%	100,0%
CIENCIAS VETERINARIAS	38,7%	4,8%	3,9%	5,7%	7,4%	7,0%	7,0%	6,3%	5,5%	8,1%	3,9%	1,5%	100,0%
DERECHO	24,3%	2,7%	4,5%	5,4%	7,1%	7,5%	9,5%	10,9%	12,4%	10,4%	5,0%	0,4%	100,0%
FARMACIA Y BIOQUÍMICA	30,1%	3,8%	2,5%	5,2%	4,8%	7,4%	8,1%	11,2%	12,0%	8,8%	5,1%	0,9%	100,0%
FILOSOFÍA Y LETRAS	28,9%	3,6%	3,8%	4,6%	6,7%	8,9%	10,5%	9,1%	11,0%	7,6%	4,6%	0,6%	100,0%
INGENIERÍA	16,9%	2,7%	3,4%	4,2%	5,2%	7,8%	11,0%	11,9%	15,0%	11,3%	8,6%	2,0%	100,0%
MEDICINA	20,6%	3,3%	3,7%	6,2%	8,3%	8,9%	12,4%	11,3%	11,6%	6,9%	4,7%	2,1%	100,0%
ODONTOLOGÍA	19,6%	3,6%	3,8%	3,3%	6,1%	7,4%	12,5%	15,3%	11,7%	8,7%	6,6%	1,3%	100,0%
PSICOLOGÍA	28,3%	4,0%	4,0%	4,0%	5,5%	7,7%	8,0%	9,6%	11,2%	10,4%	6,1%	1,1%	100,0%
RECTORADO	61,1%	3,2%	8,1%	4,1%	2,7%	2,3%	7,2%	5,9%	2,7%	1,8%	0,5%	0,5%	100,0%
Total	25,8%	3,5%	4,1%	5,1%	6,6%	8,5%	9,8%	10,4%	11,0%	8,9%	5,4%	1,1%	100,0%

Cuadro 10a. Estudiantes de posgrado según tipo de posgrado y año de egreso de los estudios de grado por Unidad Académica. Absolutos.

CARRERA DE ESPECIALIZACIÓN

Unidad Académica	Año de egreso de los estudios de grado											Total	
	Antes de 2001	2001	2002	2003	2004	2005	2006	2007	2008	2009	2010		2011
AGRONOMÍA	146	16	21	11	19	29	31	28	27	13	10	5	356
ARQUITECTURA, DISEÑO Y URBANISMO	106	17	22	21	31	55	53	70	74	101	59	5	614
CIENCIAS ECONÓMICAS	212	28	29	51	52	75	71	97	97	72	47	6	837
CIENCIAS EXACTAS Y NATURALES	111	11	9	10	15	13	22	22	26	17	22	6	284
CIENCIAS SOCIALES	3	2	0	3	3	5	4	1	1	1	2	0	25
CIENCIAS VETERINARIAS	124	17	14	18	23	18	18	23	17	32	17	6	327
DERECHO	202	24	38	43	61	64	86	94	107	93	39	3	854
FARMACIA Y BIOQUÍMICA	129	10	8	11	12	19	22	20	20	19	11	5	286
FILOSOFÍA Y LETRAS	34	1	1	4	2	5	2	2	7	2	0	1	61
INGENIERÍA	46	9	9	13	16	27	41	43	68	46	43	10	371
MEDICINA	227	37	48	80	107	117	154	138	152	89	62	29	1240
ODONTOLOGÍA	66	10	15	13	23	29	49	58	45	33	26	5	372
PSICOLOGÍA	145	21	18	22	34	50	52	90	106	85	71	12	706
RECTORADO	0	0	1	0	0	0	0	0	0	0	0	0	1
Total	1551	203	233	300	398	506	605	686	747	603	409	93	6334

Cuadro 10a. Estudiantes de posgrado según tipo de posgrado y año de egreso de los estudios de grado por Unidad Académica. Porcentajes.

CARRERA DE ESPECIALIZACIÓN

Unidad Académica	Año de egreso de los estudios de grado												Total
	Antes de 2001	2001	2002	2003	2004	2005	2006	2007	2008	2009	2010	2011	
AGRONOMÍA	41,0%	4,5%	5,9%	3,1%	5,3%	8,1%	8,7%	7,9%	7,6%	3,7%	2,8%	1,4%	100,0%
ARQUITECTURA, DISEÑO Y URBANISMO	17,3%	2,8%	3,6%	3,4%	5,0%	9,0%	8,6%	11,4%	12,1%	16,4%	9,6%	0,8%	100,0%
CIENCIAS ECONÓMICAS	25,3%	3,3%	3,5%	6,1%	6,2%	9,0%	8,5%	11,6%	11,6%	8,6%	5,6%	0,7%	100,0%
CIENCIAS EXACTAS Y NATURALES	39,1%	3,9%	3,2%	3,5%	5,3%	4,6%	7,7%	7,7%	9,2%	6,0%	7,7%	2,1%	100,0%
CIENCIAS SOCIALES	12,0%	8,0%	0,0%	12,0%	12,0%	20,0%	16,0%	4,0%	4,0%	4,0%	8,0%	0,0%	100,0%
CIENCIAS VETERINARIAS	37,9%	5,2%	4,3%	5,5%	7,0%	5,5%	5,5%	7,0%	5,2%	9,8%	5,2%	1,8%	100,0%
DERECHO	23,7%	2,8%	4,4%	5,0%	7,1%	7,5%	10,1%	11,0%	12,5%	10,9%	4,6%	0,4%	100,0%
FARMACIA Y BIOQUÍMICA	45,1%	3,5%	2,8%	3,8%	4,2%	6,6%	7,7%	7,0%	7,0%	6,6%	3,8%	1,7%	100,0%
FILOSOFÍA Y LETRAS	55,7%	1,6%	1,6%	6,6%	3,3%	8,2%	3,3%	3,3%	11,5%	3,3%	0,0%	1,6%	100,0%
INGENIERÍA	12,4%	2,4%	2,4%	3,5%	4,3%	7,3%	11,1%	11,6%	18,3%	12,4%	11,6%	2,7%	100,0%
MEDICINA	18,3%	3,0%	3,9%	6,5%	8,6%	9,4%	12,4%	11,1%	12,3%	7,2%	5,0%	2,3%	100,0%
ODONTOLOGÍA	17,7%	2,7%	4,0%	3,5%	6,2%	7,8%	13,2%	15,6%	12,1%	8,9%	7,0%	1,3%	100,0%
PSICOLOGÍA	20,5%	3,0%	2,5%	3,1%	4,8%	7,1%	7,4%	12,7%	15,0%	12,0%	10,1%	1,7%	100,0%
RECTORADO	0,0%	0,0%	100,0%	0,0%	0,0%	0,0%	0,0%	0,0%	0,0%	0,0%	0,0%	0,0%	100,0%
Total	24,5%	3,2%	3,7%	4,7%	6,3%	8,0%	9,6%	10,8%	11,8%	9,5%	6,5%	1,5%	100,0%

Cuadro 10b. Estudiantes de posgrado según tipo de posgrado y año de egreso de los estudios de grado por Unidad Académica. Absolutos.

MAESTRÍA

Unidad Académica	Año de egreso de los estudios de grado												Total
	Antes de 2001	2001	2002	2003	2004	2005	2006	2007	2008	2009	2010	2011	
AGRONOMÍA	91	13	9	15	35	26	18	4	16	8	3	7	245
ARQUITECTURA, DISEÑO Y URBANISMO	45	7	6	8	6	15	13	18	9	4	4	2	137
CIENCIAS ECONÓMICAS	159	25	44	49	54	67	80	68	110	98	44	9	807
CIENCIAS EXACTAS Y NATURALES	48	4	11	9	8	6	20	14	16	15	8	4	163
CIENCIAS SOCIALES	69	14	13	24	25	39	29	38	36	38	10	3	338
CIENCIAS VETERINARIAS	21	1	1	3	3	8	1	3	3	2	1	1	48
DERECHO	12	0	1	3	2	5	3	8	8	5	8	1	56
FARMACIA Y BIOQUÍMICA	39	10	6	16	10	4	15	12	13	15	12	1	153
FILOSOFÍA Y LETRAS	215	28	21	28	42	55	63	62	68	57	40	6	685
INGENIERÍA	56	10	14	15	18	29	32	34	34	30	16	5	293
MEDICINA	7	0	0	0	1	1	0	1	0	0	0	0	10
PSICOLOGÍA	166	27	31	30	40	48	57	44	55	63	20	5	586
RECTORADO	135	7	17	9	6	5	16	13	6	4	1	1	220
Total	1063	146	174	209	250	308	347	319	374	339	167	45	3741

Cuadro 10b. Estudiantes de posgrado según tipo de posgrado y año de egreso de los estudios de grado por Unidad Académica. Porcentajes.

MAESTRÍA

Unidad Académica	Año de egreso de los estudios de grado												Total
	Antes de 2001	2001	2002	2003	2004	2005	2006	2007	2008	2009	2010	2011	
AGRONOMÍA	37,1%	5,3%	3,7%	6,1%	14,3%	10,6%	7,3%	1,6%	6,5%	3,3%	1,2%	2,9%	100,0%
ARQUITECTURA, DISEÑO Y URBANISMO	32,8%	5,1%	4,4%	5,8%	4,4%	10,9%	9,5%	13,1%	6,6%	2,9%	2,9%	1,5%	100,0%
CIENCIAS ECONÓMICAS	19,7%	3,1%	5,5%	6,1%	6,7%	8,3%	9,9%	8,4%	13,6%	12,1%	5,5%	1,1%	100,0%
CIENCIAS EXACTAS Y NATURALES	29,4%	2,5%	6,7%	5,5%	4,9%	3,7%	12,3%	8,6%	9,8%	9,2%	4,9%	2,5%	100,0%
CIENCIAS SOCIALES	20,4%	4,1%	3,8%	7,1%	7,4%	11,5%	8,6%	11,2%	10,7%	11,2%	3,0%	0,9%	100,0%
CIENCIAS VETERINARIAS	43,8%	2,1%	2,1%	6,3%	6,3%	16,7%	2,1%	6,3%	6,3%	4,2%	2,1%	2,1%	100,0%
DERECHO	21,4%	0,0%	1,8%	5,4%	3,6%	8,9%	5,4%	14,3%	14,3%	8,9%	14,3%	1,8%	100,0%
FARMACIA Y BIOQUÍMICA	25,5%	6,5%	3,9%	10,5%	6,5%	2,6%	9,8%	7,8%	8,5%	9,8%	7,8%	0,7%	100,0%
FILOSOFÍA Y LETRAS	31,4%	4,1%	3,1%	4,1%	6,1%	8,0%	9,2%	9,1%	9,9%	8,3%	5,8%	0,9%	100,0%
INGENIERÍA	19,1%	3,4%	4,8%	5,1%	6,1%	9,9%	10,9%	11,6%	11,6%	10,2%	5,5%	1,7%	100,0%
MEDICINA	70,0%	0,0%	0,0%	0,0%	10,0%	10,0%	0,0%	10,0%	0,0%	0,0%	0,0%	0,0%	100,0%
PSICOLOGÍA	28,3%	4,6%	5,3%	5,1%	6,8%	8,2%	9,7%	7,5%	9,4%	10,8%	3,4%	0,9%	100,0%
RECTORADO	61,4%	3,2%	7,7%	4,1%	2,7%	2,3%	7,3%	5,9%	2,7%	1,8%	0,5%	0,5%	100,0%
Total	28,4%	3,9%	4,7%	5,6%	6,7%	8,2%	9,3%	8,5%	10,0%	9,1%	4,5%	1,2%	100,0%

Cuadro 10c. Estudiantes de posgrado según tipo de posgrado y año de egreso de los estudios de grado por Unidad Académica. Absolutos.

DOCTORADO

Unidad Académica	Año de egreso los estudios de grado												Total
	Antes de 2001	2001	2002	2003	2004	2005	2006	2007	2008	2009	2010	2011	
AGRONOMÍA	48	4	5	5	14	16	15	19	20	13	11	0	170
ARQUITECTURA, DISEÑO Y URBANISMO	50	0	0	1	1	2	1	2	0	1	0	0	58
CIENCIAS ECONÓMICAS	68	8	6	3	3	5	5	6	3	0	0	0	107
CIENCIAS EXACTAS Y NATURALES	104	26	32	51	79	119	178	201	191	160	109	5	1255
CIENCIAS SOCIALES	282	47	70	77	93	111	73	79	54	33	15	3	937
CIENCIAS VETERINARIAS	32	4	3	5	8	6	13	3	5	3	0	0	82
DERECHO	14	1	3	5	4	1	0	0	1	0	0	0	29
FARMACIA Y BIOQUÍMICA	93	13	8	18	20	41	33	65	71	42	21	2	427
FILOSOFÍA Y LETRAS	206	28	38	41	62	80	100	80	98	60	32	3	828
INGENIERÍA	22	1	2	3	4	1	8	10	8	7	4	0	70
MEDICINA	57	10	4	7	9	8	21	20	12	8	4	1	161
ODONTOLOGÍA	11	4	0	0	1	0	0	2	1	1	0	0	20
PSICOLOGÍA	118	13	11	9	10	18	12	12	8	9	2	0	222
Total	1105	159	182	225	308	408	459	499	472	337	198	14	4366

Cuadro 10c. Estudiantes de posgrado según tipo de posgrado y año de egreso de los estudios de grado por Unidad Académica. Porcentajes.

DOCTORADO

Unidad Académica	Año de egreso los estudios de grado												Total
	Antes de 2001	2001	2002	2003	2004	2005	2006	2007	2008	2009	2010	2011	
AGRONOMÍA	28,2%	2,4%	2,9%	2,9%	8,2%	9,4%	8,8%	11,2%	11,8%	7,6%	6,5%	0,0%	100,0%
ARQUITECTURA, DISEÑO Y URBANISMO	86,2%	0,0%	0,0%	1,7%	1,7%	3,4%	1,7%	3,4%	0,0%	1,7%	0,0%	0,0%	100,0%
CIENCIAS ECONÓMICAS	63,6%	7,5%	5,6%	2,8%	2,8%	4,7%	4,7%	5,6%	2,8%	0,0%	0,0%	0,0%	100,0%
CIENCIAS EXACTAS Y NATURALES	8,3%	2,1%	2,5%	4,1%	6,3%	9,5%	14,2%	16,0%	15,2%	12,7%	8,7%	0,4%	100,0%
CIENCIAS SOCIALES	30,1%	5,0%	7,5%	8,2%	9,9%	11,8%	7,8%	8,4%	5,8%	3,5%	1,6%	0,3%	100,0%
CIENCIAS VETERINARIAS	39,0%	4,9%	3,7%	6,1%	9,8%	7,3%	15,9%	3,7%	6,1%	3,7%	0,0%	0,0%	100,0%
DERECHO	48,3%	3,4%	10,3%	17,2%	13,8%	3,4%	0,0%	0,0%	3,4%	0,0%	0,0%	0,0%	100,0%
FARMACIA Y BIOQUÍMICA	21,8%	3,0%	1,9%	4,2%	4,7%	9,6%	7,7%	15,2%	16,6%	9,8%	4,9%	0,5%	100,0%
FILOSOFÍA Y LETRAS	24,9%	3,4%	4,6%	5,0%	7,5%	9,7%	12,1%	9,7%	11,8%	7,2%	3,9%	0,4%	100,0%
INGENIERÍA	31,4%	1,4%	2,9%	4,3%	5,7%	1,4%	11,4%	14,3%	11,4%	10,0%	5,7%	0,0%	100,0%
MEDICINA	35,4%	6,2%	2,5%	4,3%	5,6%	5,0%	13,0%	12,4%	7,5%	5,0%	2,5%	0,6%	100,0%
ODONTOLOGÍA	55,0%	20,0%	0,0%	0,0%	5,0%	0,0%	0,0%	10,0%	5,0%	5,0%	0,0%	0,0%	100,0%
PSICOLOGÍA	53,2%	5,9%	5,0%	4,1%	4,5%	8,1%	5,4%	5,4%	3,6%	4,1%	0,9%	0,0%	100,0%
Total	25,3%	3,6%	4,2%	5,2%	7,1%	9,3%	10,5%	11,4%	10,8%	7,7%	4,5%	0,3%	100,0%

**Cuadro 11. Estudiantes de posgrado según área de formación por Unidad Académica. Absolutos.**

Unidad Académica	Área de formación					Total
	Ciencias aplicadas	Ciencias básicas	Ciencias de la salud	Ciencias humanas	Ciencias sociales	
AGRONOMÍA	581	65	42	2	81	771
ARQUITECTURA, DISEÑO Y URBANISMO	735	7	0	12	55	809
CIENCIAS ECONÓMICAS	147	9	3	66	1526	1751
CIENCIAS EXACTAS Y NATURALES	395	1183	61	7	56	1702
CIENCIAS SOCIALES	17	2	2	133	1146	1300
CIENCIAS VETERINARIAS	38	31	376	0	12	457
DERECHO	10	1	2	13	913	939
FARMACIA Y BIOQUÍMICA	633	150	69	1	13	866
FILOSOFÍA Y LETRAS	32	11	7	1026	498	1574
INGENIERÍA	705	17	0	1	11	734
MEDICINA	23	58	1317	11	2	1411
ODONTOLOGÍA	1	1	390	0	0	392
PSICOLOGÍA	7	4	40	1389	74	1514
RECTORADO	38	14	90	28	51	221
Total	3362	1553	2399	2689	4438	14441



**Cuadro 11. Estudiantes de posgrado según área de formación por Unidad Académica. Porcentajes.**

Unidad Académica	Área de formación					Total
	Ciencias aplicadas	Ciencias básicas	Ciencias de la salud	Ciencias humanas	Ciencias sociales	
AGRONOMÍA	75,4%	8,4%	5,4%	0,3%	10,5%	100,0%
ARQUITECTURA, DISEÑO Y URBANISMO	90,9%	0,9%	0,0%	1,5%	6,8%	100,0%
CIENCIAS ECONÓMICAS	8,4%	0,5%	0,2%	3,8%	87,2%	100,0%
CIENCIAS EXACTAS Y NATURALES	23,2%	69,5%	3,6%	0,4%	3,3%	100,0%
CIENCIAS SOCIALES	1,3%	0,2%	0,2%	10,2%	88,2%	100,0%
CIENCIAS VETERINARIAS	8,3%	6,8%	82,3%	0,0%	2,6%	100,0%
DERECHO	1,1%	0,1%	0,2%	1,4%	97,2%	100,0%
FARMACIA Y BIOQUÍMICA	73,1%	17,3%	8,0%	0,1%	1,5%	100,0%
FILOSOFÍA Y LETRAS	2,0%	0,7%	0,4%	65,2%	31,6%	100,0%
INGENIERÍA	96,0%	2,3%	0,0%	0,1%	1,5%	100,0%
MEDICINA	1,6%	4,1%	93,3%	0,8%	0,1%	100,0%
ODONTOLOGÍA	0,3%	0,3%	99,5%	0,0%	0,0%	100,0%
PSICOLOGÍA	0,5%	0,3%	2,6%	91,7%	4,9%	100,0%
RECTORADO	17,2%	6,3%	40,7%	12,7%	23,1%	100,0%
Total	23,3%	10,8%	16,6%	18,6%	30,7%	100,0%

Cuadro 11a. Estudiantes de posgrado según tipo de posgrado y área de formación por Unidad Académica. Absolutos.

CARRERA DE ESPECIALIZACIÓN

Unidad Académica	Área de formación					Total
	Ciencias aplicadas	Ciencias básicas	Ciencias de la salud	Ciencias humanas	Ciencias sociales	
AGRONOMÍA	250	8	34	2	62	356
ARQUITECTURA, DISEÑO Y URBANISMO	561	4	0	7	42	614
CIENCIAS ECONÓMICAS	58	4	2	30	743	837
CIENCIAS EXACTAS Y NATURALES	128	54	52	6	44	284
CIENCIAS SOCIALES	0	0	0	0	25	25
CIENCIAS VETERINARIAS	21	15	287	0	4	327
DERECHO	10	1	2	7	834	854
FARMACIA Y BIOQUÍMICA	264	10	0	0	12	286
FILOSOFÍA Y LETRAS	4	0	1	52	4	61
INGENIERÍA	365	2	0	0	4	371
MEDICINA	1	0	1239	0	0	1240
ODONTOLOGÍA	0	0	372	0	0	372
PSICOLOGÍA	1	0	20	669	16	706
RECTORADO	0	0	0	0	1	1
Total	1663	98	2009	773	1791	6334

Cuadro 11a. Estudiantes de posgrado según tipo de posgrado y área de formación por Unidad Académica. Porcentajes.

**CARRERA DE ESPECIALIZACIÓN**

Unidad Académica	Área de formación					Total
	Ciencias aplicadas	Ciencias básicas	Ciencias de la salud	Ciencias humanas	Ciencias sociales	
AGRONOMÍA	70,2%	2,2%	9,6%	0,6%	17,4%	100,0%
ARQUITECTURA, DISEÑO Y URBANISMO	91,4%	0,7%	0,0%	1,1%	6,8%	100,0%
CIENCIAS ECONÓMICAS	6,9%	0,5%	0,2%	3,6%	88,8%	100,0%
CIENCIAS EXACTAS Y NATURALES	45,1%	19,0%	18,3%	2,1%	15,5%	100,0%
CIENCIAS SOCIALES	0,0%	0,0%	0,0%	0,0%	100,0%	100,0%
CIENCIAS VETERINARIAS	6,4%	4,6%	87,8%	0,0%	1,2%	100,0%
DERECHO	1,2%	0,1%	0,2%	0,8%	97,7%	100,0%
FARMACIA Y BIOQUÍMICA	92,3%	3,5%	0,0%	0,0%	4,2%	100,0%
FILOSOFÍA Y LETRAS	6,6%	0,0%	1,6%	85,2%	6,6%	100,0%
INGENIERÍA	98,4%	0,5%	0,0%	0,0%	1,1%	100,0%
MEDICINA	0,1%	0,0%	99,9%	0,0%	0,0%	100,0%
ODONTOLOGÍA	0,0%	0,0%	100,0%	0,0%	0,0%	100,0%
PSICOLOGÍA	0,1%	0,0%	2,8%	94,8%	2,3%	100,0%
RECTORADO	0,0%	0,0%	0,0%	0,0%	100,0%	100,0%
Total	26,3%	1,5%	31,7%	12,2%	28,3%	100,0%

Cuadro 11b. Estudiantes de posgrado según tipo de posgrado y área de formación por Unidad Académica. Absolutos.

MAESTRÍA

Unidad Académica	Área de formación					Total
	Ciencias aplicadas	Ciencias básicas	Ciencias de la salud	Ciencias humanas	Ciencias sociales	
AGRONOMÍA	206	16	7	0	16	245
ARQUITECTURA, DISEÑO Y URBANISMO	120	3	0	3	11	137
CIENCIAS ECONÓMICAS	84	4	1	36	682	807
CIENCIAS EXACTAS Y NATURALES	90	60	3	0	10	163
CIENCIAS SOCIALES	5	0	0	25	308	338
CIENCIAS VETERINARIAS	13	3	29	0	3	48
DERECHO	0	0	0	6	50	56
FARMACIA Y BIOQUÍMICA	72	27	53	0	1	153
FILOSOFÍA Y LETRAS	20	6	6	440	213	685
INGENIERÍA	277	8	0	1	7	293
MEDICINA	0	0	8	0	2	10
PSICOLOGÍA	5	3	7	516	55	586
RECTORADO	38	14	90	28	50	220
Total	930	144	204	1055	1408	3741

Cuadro 11b. Estudiantes de posgrado según tipo de posgrado y área de formación por Unidad Académica. Porcentajes.

**MAESTRÍA**

Unidad Académica	Área de formación					Total
	Ciencias aplicadas	Ciencias básicas	Ciencias de la salud	Ciencias humanas	Ciencias sociales	
AGRONOMÍA	84,1%	6,5%	2,9%	0,0%	6,5%	100,0%
ARQUITECTURA, DISEÑO Y URBANISMO	87,6%	2,2%	0,0%	2,2%	8,0%	100,0%
CIENCIAS ECONÓMICAS	10,4%	0,5%	0,1%	4,5%	84,5%	100,0%
CIENCIAS EXACTAS Y NATURALES	55,2%	36,8%	1,8%	0,0%	6,1%	100,0%
CIENCIAS SOCIALES	1,5%	0,0%	0,0%	7,4%	91,1%	100,0%
CIENCIAS VETERINARIAS	27,1%	6,3%	60,4%	0,0%	6,3%	100,0%
DERECHO	0,0%	0,0%	0,0%	10,7%	89,3%	100,0%
FARMACIA Y BIOQUÍMICA	47,1%	17,6%	34,6%	0,0%	0,7%	100,0%
FILOSOFÍA Y LETRAS	2,9%	0,9%	0,9%	64,2%	31,1%	100,0%
INGENIERÍA	94,5%	2,7%	0,0%	0,3%	2,4%	100,0%
MEDICINA	0,0%	0,0%	80,0%	0,0%	20,0%	100,0%
PSICOLOGÍA	0,9%	0,5%	1,2%	88,1%	9,4%	100,0%
RECTORADO	17,3%	6,4%	40,9%	12,7%	22,7%	100,0%
Total	24,9%	3,8%	5,5%	28,2%	37,6%	100,0%

Cuadro 11c. Estudiantes de posgrado según tipo de posgrado y área de formación por Unidad Académica. Absolutos.

DOCTORADO

Unidad Académica	Área de formación					Total
	Ciencias aplicadas	Ciencias básicas	Ciencias de la salud	Ciencias humanas	Ciencias sociales	
AGRONOMÍA	125	41	1	0	3	170
ARQUITECTURA, DISEÑO Y URBANISMO	54	0	0	2	2	58
CIENCIAS ECONÓMICAS	5	1	0	0	101	107
CIENCIAS EXACTAS Y NATURALES	177	1069	6	1	2	1255
CIENCIAS SOCIALES	12	2	2	108	813	937
CIENCIAS VETERINARIAS	4	13	60	0	5	82
DERECHO	0	0	0	0	29	29
FARMACIA Y BIOQUÍMICA	297	113	16	1	0	427
FILOSOFÍA Y LETRAS	8	5	0	534	281	828
INGENIERÍA	63	7	0	0	0	70
MEDICINA	22	58	70	11	0	161
ODONTOLOGÍA	1	1	18	0	0	20
PSICOLOGÍA	1	1	13	204	3	222
Total	769	1311	186	861	1239	4366

Cuadro 11c. Estudiantes de posgrado según tipo de posgrado y área de formación por Unidad Académica. Porcentajes.

**DOCTORADO**

Unidad Académica	Área de formación					Total
	Ciencias aplicadas	Ciencias básicas	Ciencias de la salud	Ciencias humanas	Ciencias sociales	
AGRONOMÍA	73,5%	24,1%	0,6%	0,0%	1,8%	100,0%
ARQUITECTURA, DISEÑO Y URBANISMO	93,1%	0,0%	0,0%	3,4%	3,4%	100,0%
CIENCIAS ECONÓMICAS	4,7%	0,9%	0,0%	0,0%	94,4%	100,0%
CIENCIAS EXACTAS Y NATURALES	14,1%	85,2%	0,5%	0,1%	0,2%	100,0%
CIENCIAS SOCIALES	1,3%	0,2%	0,2%	11,5%	86,8%	100,0%
CIENCIAS VETERINARIAS	4,9%	15,9%	73,2%	0,0%	6,1%	100,0%
DERECHO	0,0%	0,0%	0,0%	0,0%	100,0%	100,0%
FARMACIA Y BIOQUÍMICA	69,6%	26,5%	3,7%	0,2%	0,0%	100,0%
FILOSOFÍA Y LETRAS	1,0%	0,6%	0,0%	64,5%	33,9%	100,0%
INGENIERÍA	90,0%	10,0%	0,0%	0,0%	0,0%	100,0%
MEDICINA	13,7%	36,0%	43,5%	6,8%	0,0%	100,0%
ODONTOLOGÍA	5,0%	5,0%	90,0%	0,0%	0,0%	100,0%
PSICOLOGÍA	0,5%	0,5%	5,9%	91,9%	1,4%	100,0%
Total	17,6%	30,0%	4,3%	19,7%	28,4%	100,0%

Cuadro 12. Estudiantes de posgrado según año de ingreso al posgrado por Unidad Académica. Absolutos.

Unidad Académica	Año de ingreso al posgrado												Total
	Antes de 2001	2001	2002	2003	2004	2005	2006	2007	2008	2009	2010	2011	
AGRONOMÍA	26	10	9	12	23	55	77	97	152	162	111	37	771
ARQUITECTURA, DISEÑO Y URBANISMO	10	3	4	3	11	14	21	41	76	138	205	283	809
CIENCIAS ECONÓMICAS	50	16	11	35	59	67	92	116	174	298	446	387	1751
CIENCIAS EXACTAS Y NATURALES	33	7	12	31	61	99	151	234	301	304	292	177	1702
CIENCIAS SOCIALES	17	8	14	12	47	64	195	171	213	184	265	110	1300
CIENCIAS VETERINARIAS	14	3	4	11	8	31	32	34	60	56	107	97	457
DERECHO	33	10	23	26	29	53	49	70	123	137	209	177	939
FARMACIA Y BIOQUÍMICA	9	2	5	22	23	48	61	124	125	127	168	152	866
FILOSOFÍA Y LETRAS	33	16	17	24	43	78	124	172	241	326	311	189	1574
INGENIERÍA	12	3	4	4	7	17	28	45	53	140	179	242	734
MEDICINA	17	3	7	9	20	31	72	173	218	303	333	225	1411
ODONTOLOGÍA	1	0	0	0	3	2	11	19	41	79	78	158	392
PSICOLOGÍA	27	7	13	23	13	44	69	105	145	300	272	496	1514
RECTORADO	28	3	9	5	12	12	11	13	25	33	44	26	221
Total	310	91	132	217	359	615	993	1414	1947	2587	3020	2756	14441



Cuadro 12. Estudiantes de posgrado según año de ingreso al posgrado por Unidad Académica. Porcentajes.

Unidad Académica	Año de ingreso al posgrado												Total
	Antes de 2001	2001	2002	2003	2004	2005	2006	2007	2008	2009	2010	2011	
AGRONOMÍA	3,4%	1,3%	1,2%	1,6%	3,0%	7,1%	10,0%	12,6%	19,7%	21,0%	14,4%	4,8%	100,0%
ARQUITECTURA, DISEÑO Y URBANISMO	1,2%	0,4%	0,5%	0,4%	1,4%	1,7%	2,6%	5,1%	9,4%	17,1%	25,3%	35,0%	100,0%
CIENCIAS ECONÓMICAS	2,9%	0,9%	0,6%	2,0%	3,4%	3,8%	5,3%	6,6%	9,9%	17,0%	25,5%	22,1%	100,0%
CIENCIAS EXACTAS Y NATURALES	1,9%	0,4%	0,7%	1,8%	3,6%	5,8%	8,9%	13,7%	17,7%	17,9%	17,2%	10,4%	100,0%
CIENCIAS SOCIALES	1,3%	0,6%	1,1%	0,9%	3,6%	4,9%	15,0%	13,2%	16,4%	14,2%	20,4%	8,5%	100,0%
CIENCIAS VETERINARIAS	3,1%	0,7%	0,9%	2,4%	1,8%	6,8%	7,0%	7,4%	13,1%	12,3%	23,4%	21,2%	100,0%
DERECHO	3,5%	1,1%	2,4%	2,8%	3,1%	5,6%	5,2%	7,5%	13,1%	14,6%	22,3%	18,8%	100,0%
FARMACIA Y BIOQUÍMICA	1,0%	0,2%	0,6%	2,5%	2,7%	5,5%	7,0%	14,3%	14,4%	14,7%	19,4%	17,6%	100,0%
FILOSOFÍA Y LETRAS	2,1%	1,0%	1,1%	1,5%	2,7%	5,0%	7,9%	10,9%	15,3%	20,7%	19,8%	12,0%	100,0%
INGENIERÍA	1,6%	0,4%	0,5%	0,5%	1,0%	2,3%	3,8%	6,1%	7,2%	19,1%	24,4%	33,0%	100,0%
MEDICINA	1,2%	0,2%	0,5%	0,6%	1,4%	2,2%	5,1%	12,3%	15,5%	21,5%	23,6%	15,9%	100,0%
ODONTOLOGÍA	0,3%	0,0%	0,0%	0,0%	0,8%	0,5%	2,8%	4,8%	10,5%	20,2%	19,9%	40,3%	100,0%
PSICOLOGÍA	1,8%	0,5%	0,9%	1,5%	0,9%	2,9%	4,6%	6,9%	9,6%	19,8%	18,0%	32,8%	100,0%
RECTORADO	12,7%	1,4%	4,1%	2,3%	5,4%	5,4%	5,0%	5,9%	11,3%	14,9%	19,9%	11,8%	100,0%
Total	2,1%	0,6%	0,9%	1,5%	2,5%	4,3%	6,9%	9,8%	13,5%	17,9%	20,9%	19,1%	100,0%

Cuadro 12a. Estudiantes de posgrado según tipo de posgrado y año de ingreso al posgrado por Unidad Académica. Absolutos.

## CARRERA DE ESPECIALIZACIÓN

Unidad Académica	Año de ingreso al posgrado											Total	
	Antes de 2001	2001	2002	2003	2004	2005	2006	2007	2008	2009	2010		2011
AGRONOMÍA	2	0	1	4	8	16	25	31	78	103	73	15	356
ARQUITECTURA, DISEÑO Y URBANISMO	4	2	1	2	4	6	6	21	26	87	175	280	614
CIENCIAS ECONÓMICAS	33	7	3	15	26	20	35	47	89	150	250	162	837
CIENCIAS EXACTAS Y NATURALES	3	2	4	5	2	4	4	12	23	63	38	124	284
CIENCIAS SOCIALES	1	0	0	0	2	1	3	3	2	3	6	4	25
CIENCIAS VETERINARIAS	10	2	3	8	7	19	20	15	39	41	85	78	327
DERECHO	31	10	22	23	24	48	44	68	113	135	187	149	854
FARMACIA Y BIOQUÍMICA	6	2	2	7	6	13	16	24	35	38	34	103	286
FILOSOFÍA Y LETRAS	5	3	2	2	5	3	2	3	8	3	19	6	61
INGENIERÍA	11	0	2	2	4	7	4	10	18	69	89	155	371
MEDICINA	14	3	6	9	18	19	59	147	188	275	289	213	1240
ODONTOLOGÍA	0	0	0	0	0	1	9	18	37	77	73	157	372
PSICOLOGÍA	6	4	5	3	5	17	9	40	43	176	114	284	706
RECTORADO	0	0	0	0	1	0	0	0	0	0	0	0	1
Total	126	35	51	80	112	174	236	439	699	1220	1432	1730	6334

Cuadro 12a. Estudiantes de posgrado según tipo de posgrado y año de ingreso al posgrado por Unidad Académica. Porcentajes.

## CARRERA DE ESPECIALIZACIÓN

Unidad Académica	Año de ingreso al posgrado												Total
	Antes de 2001	2001	2002	2003	2004	2005	2006	2007	2008	2009	2010	2011	
AGRONOMÍA	0,6%	0,0%	0,3%	1,1%	2,2%	4,5%	7,0%	8,7%	21,9%	28,9%	20,5%	4,2%	100,0%
ARQUITECTURA, DISEÑO Y URBANISMO	0,7%	0,3%	0,2%	0,3%	0,7%	1,0%	1,0%	3,4%	4,2%	14,2%	28,5%	45,6%	100,0%
CIENCIAS ECONÓMICAS	3,9%	0,8%	0,4%	1,8%	3,1%	2,4%	4,2%	5,6%	10,6%	17,9%	29,9%	19,4%	100,0%
CIENCIAS EXACTAS Y NATURALES	1,1%	0,7%	1,4%	1,8%	0,7%	1,4%	1,4%	4,2%	8,1%	22,2%	13,4%	43,7%	100,0%
CIENCIAS SOCIALES	4,0%	0,0%	0,0%	0,0%	8,0%	4,0%	12,0%	12,0%	8,0%	12,0%	24,0%	16,0%	100,0%
CIENCIAS VETERINARIAS	3,1%	0,6%	0,9%	2,4%	2,1%	5,8%	6,1%	4,6%	11,9%	12,5%	26,0%	23,9%	100,0%
DERECHO	3,6%	1,2%	2,6%	2,7%	2,8%	5,6%	5,2%	8,0%	13,2%	15,8%	21,9%	17,4%	100,0%
FARMACIA Y BIOQUÍMICA	2,1%	0,7%	0,7%	2,4%	2,1%	4,5%	5,6%	8,4%	12,2%	13,3%	11,9%	36,0%	100,0%
FILOSOFÍA Y LETRAS	8,2%	4,9%	3,3%	3,3%	8,2%	4,9%	3,3%	4,9%	13,1%	4,9%	31,1%	9,8%	100,0%
INGENIERÍA	3,0%	0,0%	0,5%	0,5%	1,1%	1,9%	1,1%	2,7%	4,9%	18,6%	24,0%	41,8%	100,0%
MEDICINA	1,1%	0,2%	0,5%	0,7%	1,5%	1,5%	4,8%	11,9%	15,2%	22,2%	23,3%	17,2%	100,0%
ODONTOLOGÍA	0,0%	0,0%	0,0%	0,0%	0,0%	0,3%	2,4%	4,8%	9,9%	20,7%	19,6%	42,2%	100,0%
PSICOLOGÍA	0,8%	0,6%	0,7%	0,4%	0,7%	2,4%	1,3%	5,7%	6,1%	24,9%	16,1%	40,2%	100,0%
RECTORADO	0,0%	0,0%	0,0%	0,0%	100,0%	0,0%	0,0%	0,0%	0,0%	0,0%	0,0%	0,0%	100,0%
Total	2,0%	0,6%	0,8%	1,3%	1,8%	2,7%	3,7%	6,9%	11,0%	19,3%	22,6%	27,3%	100,0%

Cuadro 12b. Estudiantes de posgrado según tipo de posgrado y año de ingreso al posgrado por Unidad Académica. Absolutos.

## MAESTRÍA

Unidad Académica	Año de ingreso al posgrado											Total	
	Antes de 2001	2001	2002	2003	2004	2005	2006	2007	2008	2009	2010		2011
AGRONOMÍA	22	7	7	5	6	22	36	43	39	32	16	10	245
ARQUITECTURA, DISEÑO Y URBANISMO	4	1	3	0	0	4	7	12	42	43	20	1	137
CIENCIAS ECONÓMICAS	12	8	8	16	25	40	53	54	70	129	176	216	807
CIENCIAS EXACTAS Y NATURALES	3	0	4	2	11	8	8	9	36	24	38	20	163
CIENCIAS SOCIALES	12	2	9	0	8	7	39	19	42	34	119	47	338
CIENCIAS VETERINARIAS	4	0	0	0	0	1	5	5	5	5	9	14	48
DERECHO	0	0	1	0	2	0	2	0	4	2	18	27	56
FARMACIA Y BIOQUÍMICA	1	0	1	2	6	6	11	20	23	16	48	19	153
FILOSOFÍA Y LETRAS	19	4	4	9	7	16	24	54	92	150	159	147	685
INGENIERÍA	0	2	1	0	3	7	16	26	27	56	76	79	293
MEDICINA	0	0	0	0	1	0	0	2	1	1	3	2	10
PSICOLOGÍA	10	1	6	8	4	11	38	44	73	89	115	187	586
RECTORADO	28	3	9	5	11	12	11	13	25	33	44	26	220
Total	115	28	53	47	84	134	250	301	479	614	841	795	3741

Cuadro 12b. Estudiantes de posgrado según tipo de posgrado y año de ingreso al posgrado por Unidad Académica. Porcentajes.

## MAESTRÍA

Unidad Académica	Año de ingreso al posgrado												Total
	Antes de 2001	2001	2002	2003	2004	2005	2006	2007	2008	2009	2010	2011	
AGRONOMÍA	9,0%	2,9%	2,9%	2,0%	2,4%	9,0%	14,7%	17,6%	15,9%	13,1%	6,5%	4,1%	100,0%
ARQUITECTURA, DISEÑO Y URBANISMO	2,9%	0,7%	2,2%	0,0%	0,0%	2,9%	5,1%	8,8%	30,7%	31,4%	14,6%	0,7%	100,0%
CIENCIAS ECONÓMICAS	1,5%	1,0%	1,0%	2,0%	3,1%	5,0%	6,6%	6,7%	8,7%	16,0%	21,8%	26,8%	100,0%
CIENCIAS EXACTAS Y NATURALES	1,8%	0,0%	2,5%	1,2%	6,7%	4,9%	4,9%	5,5%	22,1%	14,7%	23,3%	12,3%	100,0%
CIENCIAS SOCIALES	3,6%	0,6%	2,7%	0,0%	2,4%	2,1%	11,5%	5,6%	12,4%	10,1%	35,2%	13,9%	100,0%
CIENCIAS VETERINARIAS	8,3%	0,0%	0,0%	0,0%	0,0%	2,1%	10,4%	10,4%	10,4%	10,4%	18,8%	29,2%	100,0%
DERECHO	0,0%	0,0%	1,8%	0,0%	3,6%	0,0%	3,6%	0,0%	7,1%	3,6%	32,1%	48,2%	100,0%
FARMACIA Y BIOQUÍMICA	0,7%	0,0%	0,7%	1,3%	3,9%	3,9%	7,2%	13,1%	15,0%	10,5%	31,4%	12,4%	100,0%
FILOSOFÍA Y LETRAS	2,8%	0,6%	0,6%	1,3%	1,0%	2,3%	3,5%	7,9%	13,4%	21,9%	23,2%	21,5%	100,0%
INGENIERÍA	0,0%	0,7%	0,3%	0,0%	1,0%	2,4%	5,5%	8,9%	9,2%	19,1%	25,9%	27,0%	100,0%
MEDICINA	0,0%	0,0%	0,0%	0,0%	10,0%	0,0%	0,0%	20,0%	10,0%	10,0%	30,0%	20,0%	100,0%
PSICOLOGÍA	1,7%	0,2%	1,0%	1,4%	0,7%	1,9%	6,5%	7,5%	12,5%	15,2%	19,6%	31,9%	100,0%
RECTORADO	12,7%	1,4%	4,1%	2,3%	5,0%	5,5%	5,0%	5,9%	11,4%	15,0%	20,0%	11,8%	100,0%
Total	3,1%	0,7%	1,4%	1,3%	2,2%	3,6%	6,7%	8,0%	12,8%	16,4%	22,5%	21,3%	100,0%

Cuadro 12c. Estudiantes de posgrado según tipo de posgrado y año de ingreso al posgrado por Unidad Académica. Absolutos.

## DOCTORADO

Unidad Académica	Año de ingreso al posgrado											Total	
	Antes de 2001	2001	2002	2003	2004	2005	2006	2007	2008	2009	2010		2011
AGRONOMÍA	2	3	1	3	9	17	16	23	35	27	22	12	170
ARQUITECTURA, DISEÑO Y URBANISMO	2	0	0	1	7	4	8	8	8	8	10	2	58
CIENCIAS ECONÓMICAS	5	1	0	4	8	7	4	15	15	19	20	9	107
CIENCIAS EXACTAS Y NATURALES	27	5	4	24	48	87	139	213	242	217	216	33	1255
CIENCIAS SOCIALES	4	6	5	12	37	56	153	149	169	147	140	59	937
CIENCIAS VETERINARIAS	0	1	1	3	1	11	7	14	16	10	13	5	82
DERECHO	2	0	0	3	3	5	3	2	6	0	4	1	29
FARMACIA Y BIOQUÍMICA	2	0	2	13	11	29	34	80	67	73	86	30	427
FILOSOFÍA Y LETRAS	9	9	11	13	31	59	98	115	141	173	133	36	828
INGENIERÍA	1	1	1	2	0	3	8	9	8	15	14	8	70
MEDICINA	3	0	1	0	1	12	13	24	29	27	41	10	161
ODONTOLOGÍA	1	0	0	0	3	1	2	1	4	2	5	1	20
PSICOLOGÍA	11	2	2	12	4	16	22	21	29	35	43	25	222
Total	69	28	28	90	163	307	507	674	769	753	747	231	4366

Cuadro 12c. Estudiantes de posgrado según tipo de posgrado y año de ingreso al posgrado por Unidad Académica. Porcentajes.

## DOCTORADO

Unidad Académica	Año de ingreso al posgrado												Total
	Antes de 2001	2001	2002	2003	2004	2005	2006	2007	2008	2009	2010	2011	
AGRONOMÍA	1,2%	1,8%	0,6%	1,8%	5,3%	10,0%	9,4%	13,5%	20,6%	15,9%	12,9%	7,1%	100,0%
ARQUITECTURA, DISEÑO Y URBANISMO	3,4%	0,0%	0,0%	1,7%	12,1%	6,9%	13,8%	13,8%	13,8%	13,8%	17,2%	3,4%	100,0%
CIENCIAS ECONÓMICAS	4,7%	0,9%	0,0%	3,7%	7,5%	6,5%	3,7%	14,0%	14,0%	17,8%	18,7%	8,4%	100,0%
CIENCIAS EXACTAS Y NATURALES	2,2%	0,4%	0,3%	1,9%	3,8%	6,9%	11,1%	17,0%	19,3%	17,3%	17,2%	2,6%	100,0%
CIENCIAS SOCIALES	0,4%	0,6%	0,5%	1,3%	3,9%	6,0%	16,3%	15,9%	18,0%	15,7%	14,9%	6,3%	100,0%
CIENCIAS VETERINARIAS	0,0%	1,2%	1,2%	3,7%	1,2%	13,4%	8,5%	17,1%	19,5%	12,2%	15,9%	6,1%	100,0%
DERECHO	6,9%	0,0%	0,0%	10,3%	10,3%	17,2%	10,3%	6,9%	20,7%	0,0%	13,8%	3,4%	100,0%
FARMACIA Y BIOQUÍMICA	0,5%	0,0%	0,5%	3,0%	2,6%	6,8%	8,0%	18,7%	15,7%	17,1%	20,1%	7,0%	100,0%
FILOSOFÍA Y LETRAS	1,1%	1,1%	1,3%	1,6%	3,7%	7,1%	11,8%	13,9%	17,0%	20,9%	16,1%	4,3%	100,0%
INGENIERÍA	1,4%	1,4%	1,4%	2,9%	0,0%	4,3%	11,4%	12,9%	11,4%	21,4%	20,0%	11,4%	100,0%
MEDICINA	1,9%	0,0%	0,6%	0,0%	0,6%	7,5%	8,1%	14,9%	18,0%	16,8%	25,5%	6,2%	100,0%
ODONTOLOGÍA	5,0%	0,0%	0,0%	0,0%	15,0%	5,0%	10,0%	5,0%	20,0%	10,0%	25,0%	5,0%	100,0%
PSICOLOGÍA	5,0%	0,9%	0,9%	5,4%	1,8%	7,2%	9,9%	9,5%	13,1%	15,8%	19,4%	11,3%	100,0%
Total	1,6%	0,6%	0,6%	2,1%	3,7%	7,0%	11,6%	15,4%	17,6%	17,2%	17,1%	5,3%	100,0%

**Cuadro 13. Estudiantes de posgrado según porcentaje de asignaturas aprobadas por Unidad Académica. Absolutos.**

Unidad Académica	Porcentaje de asignaturas aprobadas					Total
	Hasta el 25%	Hasta el 50%	Hasta el 75%	Más del 75%	Totalidad de las asignaturas	
AGRONOMÍA	48	71	80	172	400	771
ARQUITECTURA, DISEÑO Y URBANISMO	175	140	64	154	276	809
CIENCIAS ECONÓMICAS	466	160	252	404	469	1751
CIENCIAS EXACTAS Y NATURALES	341	255	223	292	591	1702
CIENCIAS SOCIALES	304	160	134	282	420	1300
CIENCIAS VETERINARIAS	90	59	57	69	182	457
DERECHO	355	136	118	189	141	939
FARMACIA Y BIOQUÍMICA	236	137	75	163	255	866
FILOSOFÍA Y LETRAS	536	204	177	213	444	1574
INGENIERÍA	243	99	110	138	144	734
MEDICINA	309	197	171	160	574	1411
ODONTOLOGÍA	123	42	27	79	121	392
PSICOLOGÍA	680	164	110	203	357	1514
RECTORADO	27	9	24	41	120	221
Total	3933	1833	1622	2559	4494	14441



**Cuadro 13. Estudiantes de posgrado según porcentaje de asignaturas aprobadas por Unidad Académica. Porcentajes.**

Unidad Académica	Porcentaje de asignaturas aprobadas					Total
	Hasta el 25%	Hasta el 50%	Hasta el 75%	Más del 75%	Totalidad de las asignaturas	
AGRONOMÍA	6,2%	9,2%	10,4%	22,3%	51,9%	100,0%
ARQUITECTURA, DISEÑO Y URBANISMO	21,6%	17,3%	7,9%	19,0%	34,1%	100,0%
CIENCIAS ECONÓMICAS	26,6%	9,1%	14,4%	23,1%	26,8%	100,0%
CIENCIAS EXACTAS Y NATURALES	20,0%	15,0%	13,1%	17,2%	34,7%	100,0%
CIENCIAS SOCIALES	23,4%	12,3%	10,3%	21,7%	32,3%	100,0%
CIENCIAS VETERINARIAS	19,7%	12,9%	12,5%	15,1%	39,8%	100,0%
DERECHO	37,8%	14,5%	12,6%	20,1%	15,0%	100,0%
FARMACIA Y BIOQUÍMICA	27,3%	15,8%	8,7%	18,8%	29,4%	100,0%
FILOSOFÍA Y LETRAS	34,1%	13,0%	11,2%	13,5%	28,2%	100,0%
INGENIERÍA	33,1%	13,5%	15,0%	18,8%	19,6%	100,0%
MEDICINA	21,9%	14,0%	12,1%	11,3%	40,7%	100,0%
ODONTOLOGÍA	31,4%	10,7%	6,9%	20,2%	30,9%	100,0%
PSICOLOGÍA	44,9%	10,8%	7,3%	13,4%	23,6%	100,0%
RECTORADO	12,2%	4,1%	10,9%	18,6%	54,3%	100,0%
Total	27,2%	12,7%	11,2%	17,7%	31,1%	100,0%

**Cuadro 13a. Estudiantes de posgrado según tipo de posgrado y porcentaje de asignaturas aprobadas por Unidad Académica. Absolutos.**

**CARRERA DE ESPECIALIZACIÓN**

Unidad Académica	Porcentaje de asignaturas aprobadas					Total
	Hasta el 25%	Hasta el 50%	Hasta el 75%	Más del 75%	Totalidad de las asignaturas	
AGRONOMÍA	17	41	40	90	168	356
ARQUITECTURA, DISEÑO Y URBANISMO	144	127	48	108	187	614
CIENCIAS ECONÓMICAS	205	71	140	200	221	837
CIENCIAS EXACTAS Y NATURALES	116	52	16	30	70	284
CIENCIAS SOCIALES	4	3	1	8	9	25
CIENCIAS VETERINARIAS	67	42	45	45	128	327
DERECHO	329	126	105	178	116	854
FARMACIA Y BIOQUÍMICA	105	26	12	52	91	286
FILOSOFÍA Y LETRAS	24	9	7	11	10	61
INGENIERÍA	129	61	54	85	42	371
MEDICINA	280	176	154	126	504	1240
ODONTOLOGÍA	122	41	23	74	112	372
PSICOLOGÍA	364	75	54	95	118	706
RECTORADO	0	0	0	0	1	1
Total	1906	850	699	1102	1777	6334

**Cuadro 13a. Estudiantes de posgrado según tipo de posgrado y porcentaje de asignaturas aprobadas por Unidad Académica.  
Porcentajes.**

**CARRERA DE ESPECIALIZACIÓN**

Unidad Académica	Porcentaje de asignaturas aprobadas					Total
	Hasta el 25%	Hasta el 50%	Hasta el 75%	Más del 75%	Totalidad de las asignaturas	
AGRONOMÍA	4,8%	11,5%	11,2%	25,3%	47,2%	100,0%
ARQUITECTURA, DISEÑO Y URBANISMO	23,5%	20,7%	7,8%	17,6%	30,5%	100,0%
CIENCIAS ECONÓMICAS	24,5%	8,5%	16,7%	23,9%	26,4%	100,0%
CIENCIAS EXACTAS Y NATURALES	40,8%	18,3%	5,6%	10,6%	24,6%	100,0%
CIENCIAS SOCIALES	16,0%	12,0%	4,0%	32,0%	36,0%	100,0%
CIENCIAS VETERINARIAS	20,5%	12,8%	13,8%	13,8%	39,1%	100,0%
DERECHO	38,5%	14,8%	12,3%	20,8%	13,6%	100,0%
FARMACIA Y BIOQUÍMICA	36,7%	9,1%	4,2%	18,2%	31,8%	100,0%
FILOSOFÍA Y LETRAS	39,3%	14,8%	11,5%	18,0%	16,4%	100,0%
INGENIERÍA	34,8%	16,4%	14,6%	22,9%	11,3%	100,0%
MEDICINA	22,6%	14,2%	12,4%	10,2%	40,6%	100,0%
ODONTOLOGÍA	32,8%	11,0%	6,2%	19,9%	30,1%	100,0%
PSICOLOGÍA	51,6%	10,6%	7,6%	13,5%	16,7%	100,0%
RECTORADO	0,0%	0,0%	0,0%	0,0%	100,0%	100,0%
Total	30,1%	13,4%	11,0%	17,4%	28,1%	100,0%

**Cuadro 13b. Estudiantes de posgrado según tipo de posgrado y porcentaje de asignaturas aprobadas por Unidad Académica. Absolutos.**

**MAESTRÍA**

Unidad Académica	Porcentaje de asignaturas aprobadas					Total
	Hasta el 25%	Hasta el 50%	Hasta el 75%	Más del 75%	Totalidad de las asignaturas	
AGRONOMÍA	14	12	19	51	149	245
ARQUITECTURA, DISEÑO Y URBANISMO	5	8	13	37	74	137
CIENCIAS ECONÓMICAS	241	78	99	195	194	807
CIENCIAS EXACTAS Y NATURALES	31	12	22	38	60	163
CIENCIAS SOCIALES	123	58	25	61	71	338
CIENCIAS VETERINARIAS	13	5	1	7	22	48
DERECHO	20	7	10	7	12	56
FARMACIA Y BIOQUÍMICA	22	37	5	21	68	153
FILOSOFÍA Y LETRAS	373	103	64	84	61	685
INGENIERÍA	91	29	50	37	86	293
MEDICINA	2	2	0	0	6	10
PSICOLOGÍA	246	67	36	75	162	586
RECTORADO	27	9	24	41	119	220
Total	1208	427	368	654	1084	3741

**Cuadro 13b. Estudiantes de posgrado según tipo de posgrado y porcentaje de asignaturas aprobadas por Unidad Académica.  
Porcentajes.**

**MAESTRÍA**

Unidad Académica	Porcentaje de asignaturas aprobadas					Total
	Hasta el 25%	Hasta el 50%	Hasta el 75%	Más del 75%	Totalidad de las asignaturas	
AGRONOMÍA	5,7%	4,9%	7,8%	20,8%	60,8%	100,0%
ARQUITECTURA, DISEÑO Y URBANISMO	3,6%	5,8%	9,5%	27,0%	54,0%	100,0%
CIENCIAS ECONÓMICAS	29,9%	9,7%	12,3%	24,2%	24,0%	100,0%
CIENCIAS EXACTAS Y NATURALES	19,0%	7,4%	13,5%	23,3%	36,8%	100,0%
CIENCIAS SOCIALES	36,4%	17,2%	7,4%	18,0%	21,0%	100,0%
CIENCIAS VETERINARIAS	27,1%	10,4%	2,1%	14,6%	45,8%	100,0%
DERECHO	35,7%	12,5%	17,9%	12,5%	21,4%	100,0%
FARMACIA Y BIOQUÍMICA	14,4%	24,2%	3,3%	13,7%	44,4%	100,0%
FILOSOFÍA Y LETRAS	54,5%	15,0%	9,3%	12,3%	8,9%	100,0%
INGENIERÍA	31,1%	9,9%	17,1%	12,6%	29,4%	100,0%
MEDICINA	20,0%	20,0%	0,0%	0,0%	60,0%	100,0%
PSICOLOGÍA	42,0%	11,4%	6,1%	12,8%	27,6%	100,0%
RECTORADO	12,3%	4,1%	10,9%	18,6%	54,1%	100,0%
Total	32,3%	11,4%	9,8%	17,5%	29,0%	100,0%

**Cuadro 13c. Estudiantes de posgrado según tipo de posgrado y porcentaje de asignaturas aprobadas por Unidad Académica. Absolutos.**

**DOCTORADO**

Unidad Académica	Porcentaje de asignaturas aprobadas					Total
	Hasta el 25%	Hasta el 50%	Hasta el 75%	Más del 75%	Totalidad de las asignaturas	
AGRONOMÍA	17	18	21	31	83	170
ARQUITECTURA, DISEÑO Y URBANISMO	26	5	3	9	15	58
CIENCIAS ECONÓMICAS	20	11	13	9	54	107
CIENCIAS EXACTAS Y NATURALES	194	191	185	224	461	1255
CIENCIAS SOCIALES	177	99	108	213	340	937
CIENCIAS VETERINARIAS	10	12	11	17	32	82
DERECHO	6	3	3	4	13	29
FARMACIA Y BIOQUÍMICA	109	74	58	90	96	427
FILOSOFÍA Y LETRAS	139	92	106	118	373	828
INGENIERÍA	23	9	6	16	16	70
MEDICINA	27	19	17	34	64	161
ODONTOLOGÍA	1	1	4	5	9	20
PSICOLOGÍA	70	22	20	33	77	222
Total	819	556	555	803	1633	4366

**Cuadro 13c. Estudiantes de posgrado según tipo de posgrado y porcentaje de asignaturas aprobadas por Unidad Académica.  
Porcentajes.**

**DOCTORADO**

Unidad Académica	Porcentaje de asignaturas aprobadas					Total
	Hasta el 25%	Hasta el 50%	Hasta el 75%	Más del 75%	Totalidad de las asignaturas	
AGRONOMÍA	10,0%	10,6%	12,4%	18,2%	48,8%	100,0%
ARQUITECTURA, DISEÑO Y URBANISMO	44,8%	8,6%	5,2%	15,5%	25,9%	100,0%
CIENCIAS ECONÓMICAS	18,7%	10,3%	12,1%	8,4%	50,5%	100,0%
CIENCIAS EXACTAS Y NATURALES	15,5%	15,2%	14,7%	17,8%	36,7%	100,0%
CIENCIAS SOCIALES	18,9%	10,6%	11,5%	22,7%	36,3%	100,0%
CIENCIAS VETERINARIAS	12,2%	14,6%	13,4%	20,7%	39,0%	100,0%
DERECHO	20,7%	10,3%	10,3%	13,8%	44,8%	100,0%
FARMACIA Y BIOQUÍMICA	25,5%	17,3%	13,6%	21,1%	22,5%	100,0%
FILOSOFÍA Y LETRAS	16,8%	11,1%	12,8%	14,3%	45,0%	100,0%
INGENIERÍA	32,9%	12,9%	8,6%	22,9%	22,9%	100,0%
MEDICINA	16,8%	11,8%	10,6%	21,1%	39,8%	100,0%
ODONTOLOGÍA	5,0%	5,0%	20,0%	25,0%	45,0%	100,0%
PSICOLOGÍA	31,5%	9,9%	9,0%	14,9%	34,7%	100,0%
Total	18,8%	12,7%	12,7%	18,4%	37,4%	100,0%

**Cuadro 14. Estudiantes de posgrado según tipo de actividad académica realizada\* por Unidad Académica. Absolutos.**

Unidad Académica	Tipo de actividad académica realizada				Total
	Cursado y/o aprobación de las asignaturas	Elaboración y/o presentación de trabajos finales	Elaboración y/o presentación de tesis	No tuvo actividad académica	
AGRONOMÍA	218	148	305	244	771
ARQUITECTURA, DISEÑO Y URBANISMO	494	340	144	142	809
CIENCIAS ECONÓMICAS	1058	430	339	386	1751
CIENCIAS EXACTAS Y NATURALES	958	342	725	240	1702
CIENCIAS SOCIALES	600	506	506	214	1300
CIENCIAS VETERINARIAS	240	113	132	89	457
DERECHO	635	252	75	208	939
FARMACIA Y BIOQUÍMICA	456	133	294	123	866
FILOSOFÍA Y LETRAS	800	609	513	216	1574
INGENIERÍA	514	228	146	90	734
MEDICINA	975	374	222	224	1411
ODONTOLOGÍA	294	98	66	33	392
PSICOLOGÍA	863	483	297	298	1514
RECTORADO	75	52	56	82	221
Total	8180	4108	3820	2589	14441

\*variable de respuesta múltiple



**Cuadro 14. Estudiantes de posgrado según tipo de actividad académica realizada\* por Unidad Académica. Porcentajes.**

Unidad Académica	Tipo de actividad académica realizada				Total
	Cursado y/o aprobación de las asignaturas	Elaboración y/o presentación de trabajos finales	Elaboración y/o presentación de tesis	No tuvo actividad académica	
AGRONOMÍA	28,3%	19,2%	39,6%	31,6%	100,0%
ARQUITECTURA, DISEÑO Y URBANISMO	61,1%	42,0%	17,8%	17,6%	100,0%
CIENCIAS ECONÓMICAS	60,4%	24,6%	19,4%	22,0%	100,0%
CIENCIAS EXACTAS Y NATURALES	56,3%	20,1%	42,6%	14,1%	100,0%
CIENCIAS SOCIALES	46,2%	38,9%	38,9%	16,5%	100,0%
CIENCIAS VETERINARIAS	52,5%	24,7%	28,9%	19,5%	100,0%
DERECHO	67,6%	26,8%	8,0%	22,2%	100,0%
FARMACIA Y BIOQUÍMICA	52,7%	15,4%	33,9%	14,2%	100,0%
FILOSOFÍA Y LETRAS	50,8%	38,7%	32,6%	13,7%	100,0%
INGENIERÍA	70,0%	31,1%	19,9%	12,3%	100,0%
MEDICINA	69,1%	26,5%	15,7%	15,9%	100,0%
ODONTOLOGÍA	75,0%	25,0%	16,8%	8,4%	100,0%
PSICOLOGÍA	57,0%	31,9%	19,6%	19,7%	100,0%
RECTORADO	33,9%	23,5%	25,3%	37,1%	100,0%
Total	56,6%	28,4%	26,5%	17,9%	100,0%

\*variable de respuesta múltiple

**Cuadro 14a. Estudiantes de posgrado según tipo de posgrado y tipo de actividad académica realizada\* por Unidad Académica. Absolutos.**

**CARRERA DE ESPECIALIZACIÓN**

Unidad Académica	Tipo de actividad académica realizada				Total
	Cursado y/o aprobación de las asignaturas	Elaboración y/o presentación de trabajos finales	Elaboración y/o presentación de tesis	No tuvo actividad académica	
AGRONOMÍA	110	85	86	139	356
ARQUITECTURA, DISEÑO Y URBANISMO	402	275	72	110	614
CIENCIAS ECONÓMICAS	532	199	114	206	837
CIENCIAS EXACTAS Y NATURALES	181	57	8	79	284
CIENCIAS SOCIALES	8	9	3	9	25
CIENCIAS VETERINARIAS	181	81	75	73	327
DERECHO	578	218	56	198	854
FARMACIA Y BIOQUÍMICA	167	50	44	59	286
FILOSOFÍA Y LETRAS	29	19	6	18	61
INGENIERÍA	274	131	36	47	371
MEDICINA	905	327	133	206	1240
ODONTOLOGÍA	285	96	54	31	372
PSICOLOGÍA	459	217	72	141	706
RECTORADO	0	0	0	1	1
Total	4111	1764	759	1317	6334

\*variable de respuesta múltiple

**Cuadro 14a. Estudiantes de posgrado según tipo de posgrado y tipo de actividad académica realizada\* por Unidad Académica. Porcentajes.**

**CARRERA DE ESPECIALIZACIÓN**

Unidad Académica	Tipo de actividad académica realizada				Total
	Cursado y/o aprobación de las asignaturas	Elaboración y/o presentación de trabajos finales	Elaboración y/o presentación de tesis	No tuvo actividad académica	
AGRONOMÍA	30,9%	23,9%	24,2%	39,0%	100,0%
ARQUITECTURA, DISEÑO Y URBANISMO	65,5%	44,8%	11,7%	17,9%	100,0%
CIENCIAS ECONÓMICAS	63,6%	23,8%	13,6%	24,6%	100,0%
CIENCIAS EXACTAS Y NATURALES	63,7%	20,1%	2,8%	27,8%	100,0%
CIENCIAS SOCIALES	32,0%	36,0%	12,0%	36,0%	100,0%
CIENCIAS VETERINARIAS	55,4%	24,8%	22,9%	22,3%	100,0%
DERECHO	67,7%	25,5%	6,6%	23,2%	100,0%
FARMACIA Y BIOQUÍMICA	58,4%	17,5%	15,4%	20,6%	100,0%
FILOSOFÍA Y LETRAS	47,5%	31,1%	9,8%	29,5%	100,0%
INGENIERÍA	73,9%	35,3%	9,7%	12,7%	100,0%
MEDICINA	73,0%	26,4%	10,7%	16,6%	100,0%
ODONTOLOGÍA	76,6%	25,8%	14,5%	8,3%	100,0%
PSICOLOGÍA	65,0%	30,7%	10,2%	20,0%	100,0%
RECTORADO	0,0%	0,0%	0,0%	100,0%	100,0%
Total	64,9%	27,8%	12,0%	20,8%	100,0%

\*variable de respuesta múltiple

**Cuadro 14b. Estudiantes de posgrado según tipo de posgrado y tipo de actividad académica realizada\* por Unidad Académica. Absolutos.**

**MAESTRÍA**

Unidad Académica	Tipo de actividad académica realizada				Total
	Cursado y/o aprobación de las asignaturas	Elaboración y/o presentación de trabajos finales	Elaboración y/o presentación de tesis	No tuvo actividad académica	
AGRONOMÍA	45	35	127	75	245
ARQUITECTURA, DISEÑO Y URBANISMO	54	52	56	26	137
CIENCIAS ECONÓMICAS	487	204	176	162	807
CIENCIAS EXACTAS Y NATURALES	84	34	52	37	163
CIENCIAS SOCIALES	190	154	91	52	338
CIENCIAS VETERINARIAS	25	11	20	6	48
DERECHO	45	27	7	4	56
FARMACIA Y BIOQUÍMICA	81	12	51	30	153
FILOSOFÍA Y LETRAS	453	287	102	109	685
INGENIERÍA	198	79	69	42	293
MEDICINA	5	3	5	2	10
PSICOLOGÍA	317	221	140	104	586
RECTORADO	75	52	56	81	220
Total	2059	1171	952	730	3741

\*variable de respuesta múltiple

**Cuadro 14b. Estudiantes de posgrado según tipo de posgrado y tipo de actividad académica realizada\* por Unidad Académica. Porcentajes.**

**MAESTRÍA**

Unidad Académica	Tipo de actividad académica realizada				Total
	Cursado y/o aprobación de las asignaturas	Elaboración y/o presentación de trabajos finales	Elaboración y/o presentación de tesis	No tuvo actividad académica	
AGRONOMÍA	18,4%	14,3%	51,8%	30,6%	100,0%
ARQUITECTURA, DISEÑO Y URBANISMO	39,4%	38,0%	40,9%	19,0%	100,0%
CIENCIAS ECONÓMICAS	60,3%	25,3%	21,8%	20,1%	100,0%
CIENCIAS EXACTAS Y NATURALES	51,5%	20,9%	31,9%	22,7%	100,0%
CIENCIAS SOCIALES	56,2%	45,6%	26,9%	15,4%	100,0%
CIENCIAS VETERINARIAS	52,1%	22,9%	41,7%	12,5%	100,0%
DERECHO	80,4%	48,2%	12,5%	7,1%	100,0%
FARMACIA Y BIOQUÍMICA	52,9%	7,8%	33,3%	19,6%	100,0%
FILOSOFÍA Y LETRAS	66,1%	41,9%	14,9%	15,9%	100,0%
INGENIERÍA	67,6%	27,0%	23,5%	14,3%	100,0%
MEDICINA	50,0%	30,0%	50,0%	20,0%	100,0%
PSICOLOGÍA	54,1%	37,7%	23,9%	17,7%	100,0%
RECTORADO	34,1%	23,6%	25,5%	36,8%	100,0%
Total	55,0%	31,3%	25,4%	19,5%	100,0%

\*variable de respuesta múltiple

**Cuadro 14c. Estudiantes de posgrado según tipo de posgrado y tipo de actividad académica realizada\* por Unidad Académica. Absolutos.**

**DOCTORADO**

Unidad Académica	Tipo de actividad académica realizada				Total
	Cursado y/o aprobación de las asignaturas	Elaboración y/o presentación de trabajos finales	Elaboración y/o presentación de tesis	No tuvo actividad académica	
AGRONOMÍA	63	28	92	30	170
ARQUITECTURA, DISEÑO Y URBANISMO	38	13	16	6	58
CIENCIAS ECONÓMICAS	39	27	49	18	107
CIENCIAS EXACTAS Y NATURALES	693	251	665	124	1255
CIENCIAS SOCIALES	402	343	412	153	937
CIENCIAS VETERINARIAS	34	21	37	10	82
DERECHO	12	7	12	6	29
FARMACIA Y BIOQUÍMICA	208	71	199	34	427
FILOSOFÍA Y LETRAS	318	303	405	89	828
INGENIERÍA	42	18	41	1	70
MEDICINA	65	44	84	16	161
ODONTOLOGÍA	9	2	12	2	20
PSICOLOGÍA	87	45	85	53	222
Total	2010	1173	2109	542	4366

\*variable de respuesta múltiple

**Cuadro 14c. Estudiantes de posgrado según tipo de posgrado y tipo de actividad académica realizada\* por Unidad Académica. Porcentajes.**

**DOCTORADO**

Unidad Académica	Tipo de actividad académica realizada				Total
	Cursado y/o aprobación de las asignaturas	Elaboración y/o presentación de trabajos finales	Elaboración y/o presentación de tesis	No tuvo actividad académica	
AGRONOMÍA	37,1%	16,5%	54,1%	17,6%	100,0%
ARQUITECTURA, DISEÑO Y URBANISMO	65,5%	22,4%	27,6%	10,3%	100,0%
CIENCIAS ECONÓMICAS	36,4%	25,2%	45,8%	16,8%	100,0%
CIENCIAS EXACTAS Y NATURALES	55,2%	20,0%	53,0%	9,9%	100,0%
CIENCIAS SOCIALES	42,9%	36,6%	44,0%	16,3%	100,0%
CIENCIAS VETERINARIAS	41,5%	25,6%	45,1%	12,2%	100,0%
DERECHO	41,4%	24,1%	41,4%	20,7%	100,0%
FARMACIA Y BIOQUÍMICA	48,7%	16,6%	46,6%	8,0%	100,0%
FILOSOFÍA Y LETRAS	38,4%	36,6%	48,9%	10,7%	100,0%
INGENIERÍA	60,0%	25,7%	58,6%	1,4%	100,0%
MEDICINA	40,4%	27,3%	52,2%	9,9%	100,0%
ODONTOLOGÍA	45,0%	10,0%	60,0%	10,0%	100,0%
PSICOLOGÍA	39,2%	20,3%	38,3%	23,9%	100,0%
Total	46,0%	26,9%	48,3%	12,4%	100,0%

\*variable de respuesta múltiple

**Cuadro 15. Estudiantes de posgrado según requerimiento de trabajo final o tesis y estado de avance del trabajo final o tesis por Unidad Académica. Absolutos.**

Unidad Académica	Requerimiento de trabajo final o tesis							Total
	No requiere	Sí						
		Trabajo final o tesis no comenzado	Trabajo final o tesis en elaboración	Trabajo final o tesis finalizada y en proceso de presentación	Trabajo final o tesis finalizada, presentada y aún no evaluada	Trabajo final o tesis aprobada	No responde	
AGRONOMIA	17	154	398	58	42	100	2	771
ARQUITECTURA, DISEÑO Y URBANISMO	79	299	332	20	12	64	3	809
CIENCIAS ECONÓMICAS	96	920	581	33	28	85	8	1751
CIENCIAS EXACTAS Y NATURALES	108	354	967	79	20	170	4	1702
CIENCIAS SOCIALES	2	263	848	70	31	81	5	1300
CIENCIAS VETERINARIAS	13	141	197	33	15	58	0	457
DERECHO	165	593	163	5	4	8	1	939
FARMACIA Y BIOQUÍMICA	15	281	452	65	16	34	3	866
FILOSOFÍA Y LETRAS	12	532	877	56	24	66	7	1574
INGENIERÍA	72	385	215	19	16	22	5	734
MEDICINA	260	388	421	51	21	268	2	1411
ODONTOLOGÍA	49	195	125	16	2	5	0	392
PSICOLOGÍA	40	735	633	35	34	27	10	1514
RECTORADO	0	109	96	10	2	1	3	221
Total	928	5349	6305	550	267	989	53	14441



**Cuadro 15. Estudiantes de posgrado según requerimiento de trabajo final o tesis y estado de avance del trabajo final o tesis por Unidad Académica. Porcentajes.**

Unidad Académica	Requerimiento de trabajo final o tesis							Total
	No requiere	Sí						
		Trabajo final o tesis no comenzado	Trabajo final o tesis en elaboración	Trabajo final o tesis finalizada y en proceso de presentación	Trabajo final o tesis finalizada, presentada y aún no evaluada	Trabajo final o tesis aprobada	No responde	
AGRONOMIA	2,2%	20,0%	51,6%	7,5%	5,4%	13,0%	0,3%	100,0%
ARQUITECTURA, DISEÑO Y URBANISMO	9,8%	37,0%	41,0%	2,5%	1,5%	7,9%	0,4%	100,0%
CIENCIAS ECONÓMICAS	5,5%	52,5%	33,2%	1,9%	1,6%	4,9%	0,5%	100,0%
CIENCIAS EXACTAS Y NATURALES	6,3%	20,8%	56,8%	4,6%	1,2%	10,0%	0,2%	100,0%
CIENCIAS SOCIALES	0,2%	20,2%	65,2%	5,4%	2,4%	6,2%	0,4%	100,0%
CIENCIAS VETERINARIAS	2,8%	30,9%	43,1%	7,2%	3,3%	12,7%	0,0%	100,0%
DERECHO	17,6%	63,2%	17,4%	0,5%	0,4%	0,9%	0,1%	100,0%
FARMACIA Y BIOQUÍMICA	1,7%	32,4%	52,2%	7,5%	1,8%	3,9%	0,3%	100,0%
FILOSOFÍA Y LETRAS	0,8%	33,8%	55,7%	3,6%	1,5%	4,2%	0,4%	100,0%
INGENIERÍA	9,8%	52,5%	29,3%	2,6%	2,2%	3,0%	0,7%	100,0%
MEDICINA	18,4%	27,5%	29,8%	3,6%	1,5%	19,0%	0,1%	100,0%
ODONTOLOGÍA	12,5%	49,7%	31,9%	4,1%	0,5%	1,3%	0,0%	100,0%
PSICOLOGÍA	2,6%	48,5%	41,8%	2,3%	2,2%	1,8%	0,7%	100,0%
RECTORADO	0,0%	49,3%	43,4%	4,5%	0,9%	0,5%	1,4%	100,0%
Total	6,4%	37,0%	43,7%	3,8%	1,8%	6,8%	0,4%	100,0%

**Cuadro 15a. Estudiantes de posgrado según requerimiento de trabajo final o tesis y estado de avance del trabajo final o tesis por Unidad Académica. Absolutos.**

**CARRERA DE ESPECIALIZACIÓN**

Unidad Académica	Requerimiento de trabajo final o tesis							Total
	No requiere	Sí						
		Trabajo final o tesis no comenzado	Trabajo final o tesis en elaboración	Trabajo final o tesis finalizada y en proceso de presentación	Trabajo final o tesis finalizada, presentada y aún no evaluada	Trabajo final o tesis aprobada	No responde	
AGRONOMÍA	17	112	160	22	9	36	0	356
ARQUITECTURA, DISEÑO Y URBANISMO	79	256	200	10	5	63	1	614
CIENCIAS ECONÓMICAS	96	457	201	13	12	58	0	837
CIENCIAS EXACTAS Y NATURALES	108	132	27	0	1	16	0	284
CIENCIAS SOCIALES	2	8	10	1	1	3	0	25
CIENCIAS VETERINARIAS	13	120	122	20	10	42	0	327
DERECHO	165	545	131	4	3	6	0	854
FARMACIA Y BIOQUÍMICA	15	156	87	16	4	8	0	286
FILOSOFÍA Y LETRAS	12	28	19	0	0	2	0	61
INGENIERÍA	72	186	89	3	7	14	0	371
MEDICINA	260	382	303	30	17	247	1	1240
ODONTOLOGÍA	49	195	112	13	0	3	0	372
PSICOLOGÍA	40	450	186	10	8	12	0	706
RECTORADO	0	1	0	0	0	0	0	1
<b>Total</b>	<b>928</b>	<b>3028</b>	<b>1647</b>	<b>142</b>	<b>77</b>	<b>510</b>	<b>2</b>	<b>6334</b>

Cuadro 15a. Estudiantes de posgrado según requerimiento de trabajo final o tesis y estado de avance del trabajo final o tesis por Unidad Académica. Porcentajes.

**CARRERA DE ESPECIALIZACIÓN**

Unidad Académica	Requerimiento de trabajo final o tesis							Total
	No requiere	Sí						
		Trabajo final o tesis no comenzado	Trabajo final o tesis en elaboración	Trabajo final o tesis finalizada y en proceso de presentación	Trabajo final o tesis finalizada, presentada y aún no evaluada	Trabajo final o tesis aprobada	No responde	
AGRONOMÍA	4,8%	31,5%	44,9%	6,2%	2,5%	10,1%	0,0%	100,0%
ARQUITECTURA, DISEÑO Y URBANISMO	12,9%	41,7%	32,6%	1,6%	0,8%	10,3%	0,2%	100,0%
CIENCIAS ECONÓMICAS	11,5%	54,6%	24,0%	1,6%	1,4%	6,9%	0,0%	100,0%
CIENCIAS EXACTAS Y NATURALES	38,0%	46,5%	9,5%	0,0%	0,4%	5,6%	0,0%	100,0%
CIENCIAS SOCIALES	8,0%	32,0%	40,0%	4,0%	4,0%	12,0%	0,0%	100,0%
CIENCIAS VETERINARIAS	4,0%	36,7%	37,3%	6,1%	3,1%	12,8%	0,0%	100,0%
DERECHO	19,3%	63,8%	15,3%	0,5%	0,4%	0,7%	0,0%	100,0%
FARMACIA Y BIOQUÍMICA	5,2%	54,5%	30,4%	5,6%	1,4%	2,8%	0,0%	100,0%
FILOSOFÍA Y LETRAS	19,7%	45,9%	31,1%	0,0%	0,0%	3,3%	0,0%	100,0%
INGENIERÍA	19,4%	50,1%	24,0%	0,8%	1,9%	3,8%	0,0%	100,0%
MEDICINA	21,0%	30,8%	24,4%	2,4%	1,4%	19,9%	0,1%	100,0%
ODONTOLOGÍA	13,2%	52,4%	30,1%	3,5%	0,0%	0,8%	0,0%	100,0%
PSICOLOGÍA	5,7%	63,7%	26,3%	1,4%	1,1%	1,7%	0,0%	100,0%
RECTORADO	0,0%	100,0%	0,0%	0,0%	0,0%	0,0%	0,0%	100,0%
Total	14,7%	47,8%	26,0%	2,2%	1,2%	8,1%	0,0%	100,0%

Cuadro 15b. Estudiantes de posgrado según requerimiento de trabajo final o tesis y estado de avance del trabajo final o tesis por Unidad Académica. Absolutos.

MAESTRÍA

Unidad Académica	Requerimiento de trabajo final o tesis							Total
	No requiere	Sí						
		Trabajo final o tesis no comenzado	Trabajo final o tesis en elaboración	Trabajo final o tesis finalizada y en proceso de presentación	Trabajo final o tesis finalizada, presentada y aún no evaluada	Trabajo final o tesis aprobada	No responde	
AGRONOMÍA	0	31	118	31	23	40	2	245
ARQUITECTURA, DISEÑO Y URBANISMO	0	37	91	5	2	1	1	137
CIENCIAS ECONÓMICAS	0	440	308	15	11	26	7	807
CIENCIAS EXACTAS Y NATURALES	0	89	61	7	2	4	0	163
CIENCIAS SOCIALES	0	116	198	9	5	8	2	338
CIENCIAS VETERINARIAS	0	9	26	3	3	7	0	48
DERECHO	0	40	15	0	0	1	0	56
FARMACIA Y BIOQUÍMICA	0	63	70	9	4	6	1	153
FILOSOFÍA Y LETRAS	0	393	265	11	7	3	6	685
INGENIERÍA	0	186	78	8	8	8	5	293
MEDICINA	0	0	8	1	0	1	0	10
PSICOLOGÍA	0	229	315	14	16	4	8	586
RECTORADO	0	108	96	10	2	1	3	220
Total	0	1741	1649	123	83	110	35	3741

Cuadro 15b. Estudiantes de posgrado según requerimiento de trabajo final o tesis y estado de avance del trabajo final o tesis por Unidad Académica. Porcentajes.

MAESTRÍA

Unidad Académica	Requerimiento de trabajo final o tesis							Total
	No requiere	Sí						
		Trabajo final o tesis no comenzado	Trabajo final o tesis en elaboración	Trabajo final o tesis finalizada y en proceso de presentación	Trabajo final o tesis finalizada, presentada y aún no evaluada	Trabajo final o tesis aprobada	No responde	
AGRONOMÍA	0,0%	12,7%	48,2%	12,7%	9,4%	16,3%	0,8%	100,0%
ARQUITECTURA, DISEÑO Y URBANISMO	0,0%	27,0%	66,4%	3,6%	1,5%	0,7%	0,7%	100,0%
CIENCIAS ECONÓMICAS	0,0%	54,5%	38,2%	1,9%	1,4%	3,2%	0,9%	100,0%
CIENCIAS EXACTAS Y NATURALES	0,0%	54,6%	37,4%	4,3%	1,2%	2,5%	0,0%	100,0%
CIENCIAS SOCIALES	0,0%	34,3%	58,6%	2,7%	1,5%	2,4%	0,6%	100,0%
CIENCIAS VETERINARIAS	0,0%	18,8%	54,2%	6,3%	6,3%	14,6%	0,0%	100,0%
DERECHO	0,0%	71,4%	26,8%	0,0%	0,0%	1,8%	0,0%	100,0%
FARMACIA Y BIOQUÍMICA	0,0%	41,2%	45,8%	5,9%	2,6%	3,9%	0,7%	100,0%
FILOSOFÍA Y LETRAS	0,0%	57,4%	38,7%	1,6%	1,0%	0,4%	0,9%	100,0%
INGENIERÍA	0,0%	63,5%	26,6%	2,7%	2,7%	2,7%	1,7%	100,0%
MEDICINA	0,0%	0,0%	80,0%	10,0%	0,0%	10,0%	0,0%	100,0%
PSICOLOGÍA	0,0%	39,1%	53,8%	2,4%	2,7%	0,7%	1,4%	100,0%
RECTORADO	0,0%	49,1%	43,6%	4,5%	0,9%	0,5%	1,4%	100,0%
Total	0,0%	46,5%	44,1%	3,3%	2,2%	2,9%	0,9%	100,0%

Cuadro 15c. Estudiantes de posgrado según requerimiento de trabajo final o tesis y estado de avance del trabajo final o tesis por Unidad Académica. Absolutos.

DOCTORADO

Unidad Académica	Requerimiento de trabajo final o tesis							Total
	No requiere	Sí						
		Trabajo final o tesis no comenzado	Trabajo final o tesis en elaboración	Trabajo final o tesis finalizada y en proceso de presentación	Trabajo final o tesis finalizada, presentada y aún no evaluada	Trabajo final o tesis aprobada	No responde	
AGRONOMÍA	0	11	120	5	10	24	0	170
ARQUITECTURA, DISEÑO Y URBANISMO	0	6	41	5	5	0	1	58
CIENCIAS ECONÓMICAS	0	23	72	5	5	1	1	107
CIENCIAS EXACTAS Y NATURALES	0	133	879	72	17	150	4	1255
CIENCIAS SOCIALES	0	139	640	60	25	70	3	937
CIENCIAS VETERINARIAS	0	12	49	10	2	9	0	82
DERECHO	0	8	17	1	1	1	1	29
FARMACIA Y BIOQUÍMICA	0	62	295	40	8	20	2	427
FILOSOFÍA Y LETRAS	0	111	593	45	17	61	1	828
INGENIERÍA	0	13	48	8	1	0	0	70
MEDICINA	0	6	110	20	4	20	1	161
ODONTOLOGÍA	0	0	13	3	2	2	0	20
PSICOLOGÍA	0	56	132	11	10	11	2	222
Total	0	580	3009	285	107	369	16	4366

Cuadro 15c. Estudiantes de posgrado según requerimiento de trabajo final o tesis y estado de avance del trabajo final o tesis por Unidad Académica. Porcentajes.

DOCTORADO

Unidad Académica	Requerimiento de trabajo final o tesis							Total
	No requiere	Sí						
		Trabajo final o tesis no comenzado	Trabajo final o tesis en elaboración	Trabajo final o tesis finalizada y en proceso de presentación	Trabajo final o tesis finalizada, presentada y aún no evaluada	Trabajo final o tesis aprobada	No responde	
AGRONOMÍA	0,0%	6,5%	70,6%	2,9%	5,9%	14,1%	0,0%	100,0%
ARQUITECTURA, DISEÑO Y URBANISMO	0,0%	10,3%	70,7%	8,6%	8,6%	0,0%	1,7%	100,0%
CIENCIAS ECONÓMICAS	0,0%	21,5%	67,3%	4,7%	4,7%	0,9%	0,9%	100,0%
CIENCIAS EXACTAS Y NATURALES	0,0%	10,6%	70,0%	5,7%	1,4%	12,0%	0,3%	100,0%
CIENCIAS SOCIALES	0,0%	14,8%	68,3%	6,4%	2,7%	7,5%	0,3%	100,0%
CIENCIAS VETERINARIAS	0,0%	14,6%	59,8%	12,2%	2,4%	11,0%	0,0%	100,0%
DERECHO	0,0%	27,6%	58,6%	3,4%	3,4%	3,4%	3,4%	100,0%
FARMACIA Y BIOQUÍMICA	0,0%	14,5%	69,1%	9,4%	1,9%	4,7%	0,5%	100,0%
FILOSOFÍA Y LETRAS	0,0%	13,4%	71,6%	5,4%	2,1%	7,4%	0,1%	100,0%
INGENIERÍA	0,0%	18,6%	68,6%	11,4%	1,4%	0,0%	0,0%	100,0%
MEDICINA	0,0%	3,7%	68,3%	12,4%	2,5%	12,4%	0,6%	100,0%
ODONTOLOGÍA	0,0%	0,0%	65,0%	15,0%	10,0%	10,0%	0,0%	100,0%
PSICOLOGÍA	0,0%	25,2%	59,5%	5,0%	4,5%	5,0%	0,9%	100,0%
Total	0,0%	13,3%	68,9%	6,5%	2,5%	8,5%	0,4%	100,0%

**Cuadro 16.1. Estudiantes de posgrado según primera razón de elección del posgrado por Unidad Académica. Absolutos.**

Unidad Académica	Razón de elección del posgrado (1°)							Total
	Profundizar y/o actualizar su formación de grado	Acercarse a nuevas áreas de conocimiento	Formarse en metodología y prácticas de investigación científica	Mejorar las condiciones de empleabilidad o aptitudes laborales	Dar cumplimiento a exigencias del ejercicio profesional	Mantener y/o mejorar las competencias profesionales en la institución/organización en la que desarrolla sus actividades profesionales	Otra	
AGRONOMÍA	291	147	100	56	21	150	6	771
ARQUITECTURA, DISEÑO Y URBANISMO	406	221	42	57	9	69	5	809
CIENCIAS ECONÓMICAS	817	361	76	221	24	234	18	1751
CIENCIAS EXACTAS Y NATURALES	729	255	476	102	43	75	22	1702
CIENCIAS SOCIALES	617	191	236	62	48	120	26	1300
CIENCIAS VETERINARIAS	185	68	44	33	9	111	7	457
DERECHO	638	75	29	71	7	106	13	939
FARMACIA Y BIOQUÍMICA	379	109	226	40	15	91	6	866
FILOSOFÍA Y LETRAS	909	242	173	65	51	107	27	1574
INGENIERÍA	335	144	33	105	10	100	7	734
MEDICINA	711	224	108	66	181	97	24	1411
ODONTOLOGÍA	246	38	25	28	16	33	6	392
PSICOLOGÍA	915	196	134	93	19	142	15	1514
RECTORADO	63	75	22	15	1	43	2	221
<b>Total</b>	<b>7241</b>	<b>2346</b>	<b>1724</b>	<b>1014</b>	<b>454</b>	<b>1478</b>	<b>184</b>	<b>14441</b>



**Cuadro 16.1. Estudiantes de posgrado según primera razón de elección del posgrado por Unidad Académica. Porcentajes.**

Unidad Académica	Razón de elección del posgrado (1°)							Total
	Profundizar y/o actualizar su formación de grado	Acercarse a nuevas áreas de conocimiento	Formarse en metodología y prácticas de investigación científica	Mejorar las condiciones de empleabilidad o aptitudes laborales	Dar cumplimiento a exigencias del ejercicio profesiona	Mantener y/o mejorar las competencias profesionales en la institución/organización en la que desarrolla sus actividades profesionales	Otra	
AGRONOMÍA	37,7%	19,1%	13,0%	7,3%	2,7%	19,5%	0,8%	100,0%
ARQUITECTURA, DISEÑO Y URBANISMO	50,2%	27,3%	5,2%	7,0%	1,1%	8,5%	0,6%	100,0%
CIENCIAS ECONÓMICAS	46,7%	20,6%	4,3%	12,6%	1,4%	13,4%	1,0%	100,0%
CIENCIAS EXACTAS Y NATURALES	42,8%	15,0%	28,0%	6,0%	2,5%	4,4%	1,3%	100,0%
CIENCIAS SOCIALES	47,5%	14,7%	18,2%	4,8%	3,7%	9,2%	2,0%	100,0%
CIENCIAS VETERINARIAS	40,5%	14,9%	9,6%	7,2%	2,0%	24,3%	1,5%	100,0%
DERECHO	67,9%	8,0%	3,1%	7,6%	0,7%	11,3%	1,4%	100,0%
FARMACIA Y BIOQUÍMICA	43,8%	12,6%	26,1%	4,6%	1,7%	10,5%	0,7%	100,0%
FILOSOFÍA Y LETRAS	57,8%	15,4%	11,0%	4,1%	3,2%	6,8%	1,7%	100,0%
INGENIERÍA	45,6%	19,6%	4,5%	14,3%	1,4%	13,6%	1,0%	100,0%
MEDICINA	50,4%	15,9%	7,7%	4,7%	12,8%	6,9%	1,7%	100,0%
ODONTOLOGÍA	62,8%	9,7%	6,4%	7,1%	4,1%	8,4%	1,5%	100,0%
PSICOLOGÍA	60,4%	12,9%	8,9%	6,1%	1,3%	9,4%	1,0%	100,0%
RECTORADO	28,5%	33,9%	10,0%	6,8%	0,5%	19,5%	0,9%	100,0%
Total	50,1%	16,2%	11,9%	7,0%	3,1%	10,2%	1,3%	100,0%

Cuadro 16.1a. Estudiantes de posgrado según tipo de posgrado y primera razón de elección del posgrado por Unidad Académica. Absolutos.

CARRERA DE ESPECIALIZACIÓN

Unidad Académica	Razón de elección del posgrado (1º)							Total
	Profundizar y/o actualizar su formación de grado	Acercarse a nuevas áreas de conocimiento	Formarse en metodología y prácticas de investigación científica	Mejorar las condiciones de empleabilidad o aptitudes laborales	Dar cumplimiento a exigencias del ejercicio profesiona	Mantener y/o mejorar las competencias profesionales en al institución/organización en la que desarrolla sus actividades profesionales	Otra	
AGRONOMÍA	150	88	3	33	6	73	3	356
ARQUITECTURA, DISEÑO Y URBANISMO	319	166	17	52	8	48	4	614
CIENCIAS ECONÓMICAS	404	159	6	121	13	129	5	837
CIENCIAS EXACTAS Y NATURALES	70	108	46	37	3	20	0	284
CIENCIAS SOCIALES	14	4	0	3	1	3	0	25
CIENCIAS VETERINARIAS	140	49	5	28	9	91	5	327
DERECHO	595	62	17	69	6	95	10	854
FARMACIA Y BIOQUÍMICA	165	44	6	23	11	36	1	286
FILOSOFÍA Y LETRAS	38	13	2	3	0	5	0	61
INGENIERÍA	179	68	2	58	3	57	4	371
MEDICINA	651	206	44	62	175	79	23	1240
ODONTOLOGÍA	240	37	15	28	16	31	5	372
PSICOLOGÍA	487	74	13	46	11	70	5	706
RECTORADO	0	1	0	0	0	0	0	1
Total	3452	1079	176	563	262	737	65	6334

Cuadro 16.1a. Estudiantes de posgrado según tipo de posgrado y primera razón de elección del posgrado por Unidad Académica. Porcentajes.

CARRERA DE ESPECIALIZACIÓN

Unidad Académica	Razón de elección del posgrado (1°)							Total
	Profundizar y/o actualizar su formación de grado	Acercarse a nuevas áreas de conocimiento	Formarse en metodología y prácticas de investigación científica	Mejorar las condiciones de empleabilidad o aptitudes laborales	Dar cumplimiento a exigencias del ejercicio profesiona	Mantener y/o mejorar las competencias profesionales en la institución/organización en la que desarrolla sus actividades profesionales	Otra	
AGRONOMÍA	42,1%	24,7%	0,8%	9,3%	1,7%	20,5%	0,8%	100,0%
ARQUITECTURA, DISEÑO Y URBANISMO	52,0%	27,0%	2,8%	8,5%	1,3%	7,8%	0,7%	100,0%
CIENCIAS ECONÓMICAS	48,3%	19,0%	0,7%	14,5%	1,6%	15,4%	0,6%	100,0%
CIENCIAS EXACTAS Y NATURALES	24,6%	38,0%	16,2%	13,0%	1,1%	7,0%	0,0%	100,0%
CIENCIAS SOCIALES	56,0%	16,0%	0,0%	12,0%	4,0%	12,0%	0,0%	100,0%
CIENCIAS VETERINARIAS	42,8%	15,0%	1,5%	8,6%	2,8%	27,8%	1,5%	100,0%
DERECHO	69,7%	7,3%	2,0%	8,1%	0,7%	11,1%	1,2%	100,0%
FARMACIA Y BIOQUÍMICA	57,7%	15,4%	2,1%	8,0%	3,8%	12,6%	0,3%	100,0%
FILOSOFÍA Y LETRAS	62,3%	21,3%	3,3%	4,9%	0,0%	8,2%	0,0%	100,0%
INGENIERÍA	48,2%	18,3%	0,5%	15,6%	0,8%	15,4%	1,1%	100,0%
MEDICINA	52,5%	16,6%	3,5%	5,0%	14,1%	6,4%	1,9%	100,0%
ODONTOLOGÍA	64,5%	9,9%	4,0%	7,5%	4,3%	8,3%	1,3%	100,0%
PSICOLOGÍA	69,0%	10,5%	1,8%	6,5%	1,6%	9,9%	0,7%	100,0%
RECTORADO	0,0%	100,0%	0,0%	0,0%	0,0%	0,0%	0,0%	100,0%
Total	54,5%	17,0%	2,8%	8,9%	4,1%	11,6%	1,0%	100,0%

Cuadro 16.1b. Estudiantes de posgrado según tipo de posgrado y primera razón de elección del posgrado por Unidad Académica. Absolutos.

MAESTRÍA

Unidad Académica	Razón de elección del posgrado (1°)							Total
	Profundizar y/o actualizar su formación de grado	Acercarse a nuevas áreas de conocimiento	Formarse en metodología y prácticas de investigación científica	Mejorar las condiciones de empleabilidad o aptitudes laborales	Dar cumplimiento a exigencias del ejercicio profesiona	Mantener y/o mejorar las competencias profesionales en la institución/organización en la que desarrolla sus actividades profesionales	Otra	
AGRONOMÍA	84	38	42	14	13	53	1	245
ARQUITECTURA, DISEÑO Y URBANISMO	61	42	18	4	1	11	0	137
CIENCIAS ECONÓMICAS	382	187	30	97	10	91	10	807
CIENCIAS EXACTAS Y NATURALES	70	47	9	16	1	19	1	163
CIENCIAS SOCIALES	162	72	44	22	4	29	5	338
CIENCIAS VETERINARIAS	21	6	9	3	0	8	1	48
DERECHO	32	11	3	1	0	7	2	56
FARMACIA Y BIOQUÍMICA	69	23	38	5	1	17	0	153
FILOSOFÍA Y LETRAS	363	189	55	25	9	34	10	685
INGENIERÍA	133	59	9	47	5	37	3	293
MEDICINA	2	3	2	0	0	3	0	10
PSICOLOGÍA	327	95	76	35	3	44	6	586
RECTORADO	63	74	22	15	1	43	2	220
Total	1769	846	357	284	48	396	41	3741

Cuadro 16.1b. Estudiantes de posgrado según tipo de posgrado y primera razón de elección del posgrado por Unidad Académica. Porcentajes.

MAESTRÍA

Unidad Académica	Razón de elección del posgrado (1°)							Total
	Profundizar y/o actualizar su formación de grado	Acercarse a nuevas áreas de conocimiento	Formarse en metodología y prácticas de investigación científica	Mejorar las condiciones de empleabilidad o aptitudes laborales	Dar cumplimiento a exigencias del ejercicio profesiona	Mantener y/o mejorar las competencias profesionales en la institución/organización en la que desarrolla sus actividades profesionales	Otra	
AGRONOMÍA	34,3%	15,5%	17,1%	5,7%	5,3%	21,6%	0,4%	100,0%
ARQUITECTURA, DISEÑO Y URBANISMO	44,5%	30,7%	13,1%	2,9%	0,7%	8,0%	0,0%	100,0%
CIENCIAS ECONÓMICAS	47,3%	23,2%	3,7%	12,0%	1,2%	11,3%	1,2%	100,0%
CIENCIAS EXACTAS Y NATURALES	42,9%	28,8%	5,5%	9,8%	0,6%	11,7%	0,6%	100,0%
CIENCIAS SOCIALES	47,9%	21,3%	13,0%	6,5%	1,2%	8,6%	1,5%	100,0%
CIENCIAS VETERINARIAS	43,8%	12,5%	18,8%	6,3%	0,0%	16,7%	2,1%	100,0%
DERECHO	57,1%	19,6%	5,4%	1,8%	0,0%	12,5%	3,6%	100,0%
FARMACIA Y BIOQUÍMICA	45,1%	15,0%	24,8%	3,3%	0,7%	11,1%	0,0%	100,0%
FILOSOFÍA Y LETRAS	53,0%	27,6%	8,0%	3,6%	1,3%	5,0%	1,5%	100,0%
INGENIERÍA	45,4%	20,1%	3,1%	16,0%	1,7%	12,6%	1,0%	100,0%
MEDICINA	20,0%	30,0%	20,0%	0,0%	0,0%	30,0%	0,0%	100,0%
PSICOLOGÍA	55,8%	16,2%	13,0%	6,0%	0,5%	7,5%	1,0%	100,0%
RECTORADO	28,6%	33,6%	10,0%	6,8%	0,5%	19,5%	0,9%	100,0%
Total	47,3%	22,6%	9,5%	7,6%	1,3%	10,6%	1,1%	100,0%

Cuadro 16.1c. Estudiantes de posgrado según tipo de posgrado y primera razón de elección del posgrado por Unidad Académica. Absolutos.

DOCTORADO

Unidad Académica	Razón de elección del posgrado (1°)							Total
	Profundizar y/o actualizar su formación de grado	Acercarse a nuevas áreas de conocimiento	Formarse en metodología y prácticas de investigación científica	Mejorar las condiciones de empleabilidad o aptitudes laborales	Dar cumplimiento a exigencias del ejercicio profesiona	Mantener y/o mejorar las competencias profesionales en al institución/organización en la que desarrolla sus actividades profesionales	Otra	
AGRONOMÍA	57	21	55	9	2	24	2	170
ARQUITECTURA, DISEÑO Y URBANISMO	26	13	7	1	0	10	1	58
CIENCIAS ECONÓMICAS	31	15	40	3	1	14	3	107
CIENCIAS EXACTAS Y NATURALES	589	100	421	49	39	36	21	1255
CIENCIAS SOCIALES	441	115	192	37	43	88	21	937
CIENCIAS VETERINARIAS	24	13	30	2	0	12	1	82
DERECHO	11	2	9	1	1	4	1	29
FARMACIA Y BIOQUÍMICA	145	42	182	12	3	38	5	427
FILOSOFÍA Y LETRAS	508	40	116	37	42	68	17	828
INGENIERÍA	23	17	22	0	2	6	0	70
MEDICINA	58	15	62	4	6	15	1	161
ODONTOLOGÍA	6	1	10	0	0	2	1	20
PSICOLOGÍA	101	27	45	12	5	28	4	222
Total	2020	421	1191	167	144	345	78	4366

Cuadro 16.1c. Estudiantes de posgrado según tipo de posgrado y primera razón de elección del posgrado por Unidad Académica. Porcentajes.

DOCTORADO

Unidad Académica	Razón de elección del posgrado (1°)							Total
	Profundizar y/o actualizar su formación de grado	Acercarse a nuevas áreas de conocimiento	Formarse en metodología y prácticas de investigación científica	Mejorar las condiciones de empleabilidad o aptitudes laborales	Dar cumplimiento a exigencias del ejercicio profesiona	Mantener y/o mejorar las competencias profesionales en la que desarrolla sus actividades profesionales	Otra	
AGRONOMÍA	33,5%	12,4%	32,4%	5,3%	1,2%	14,1%	1,2%	100,0%
ARQUITECTURA, DISEÑO Y URBANISMO	44,8%	22,4%	12,1%	1,7%	0,0%	17,2%	1,7%	100,0%
CIENCIAS ECONÓMICAS	29,0%	14,0%	37,4%	2,8%	0,9%	13,1%	2,8%	100,0%
CIENCIAS EXACTAS Y NATURALES	46,9%	8,0%	33,5%	3,9%	3,1%	2,9%	1,7%	100,0%
CIENCIAS SOCIALES	47,1%	12,3%	20,5%	3,9%	4,6%	9,4%	2,2%	100,0%
CIENCIAS VETERINARIAS	29,3%	15,9%	36,6%	2,4%	0,0%	14,6%	1,2%	100,0%
DERECHO	37,9%	6,9%	31,0%	3,4%	3,4%	13,8%	3,4%	100,0%
FARMACIA Y BIOQUÍMICA	34,0%	9,8%	42,6%	2,8%	0,7%	8,9%	1,2%	100,0%
FILOSOFÍA Y LETRAS	61,4%	4,8%	14,0%	4,5%	5,1%	8,2%	2,1%	100,0%
INGENIERÍA	32,9%	24,3%	31,4%	0,0%	2,9%	8,6%	0,0%	100,0%
MEDICINA	36,0%	9,3%	38,5%	2,5%	3,7%	9,3%	0,6%	100,0%
ODONTOLOGÍA	30,0%	5,0%	50,0%	0,0%	0,0%	10,0%	5,0%	100,0%
PSICOLOGÍA	45,5%	12,2%	20,3%	5,4%	2,3%	12,6%	1,8%	100,0%
Total	46,3%	9,6%	27,3%	3,8%	3,3%	7,9%	1,8%	100,0%

**Cuadro 16.2. Estudiantes de posgrado según segunda razón de elección del posgrado por Unidad Académica. Absolutos.**

Unidad Académica	Razón de elección del posgrado (2°)							Total
	Profundizar y/o actualizar su formación de grado	Acercarse a nuevas áreas de conocimiento	Formarse en metodología y prácticas de investigación científica	Mejorar las condiciones de empleabilidad o aptitudes laborales	Dar cumplimiento a exigencias del ejercicio profesional	Mantener y/o mejorar las competencias profesionales en la institución/organización en la que desarrolla sus actividades profesionales	Otra	
AGRONOMÍA	186	154	127	121	21	147	15	771
ARQUITECTURA, DISEÑO Y URBANISMO	177	232	111	161	23	84	21	809
CIENCIAS ECONÓMICAS	365	364	147	481	47	291	56	1751
CIENCIAS EXACTAS Y NATURALES	435	331	479	217	62	145	33	1702
CIENCIAS SOCIALES	284	290	302	154	61	162	47	1300
CIENCIAS VETERINARIAS	84	125	58	72	20	93	5	457
DERECHO	142	203	70	294	36	177	17	939
FARMACIA Y BIOQUÍMICA	222	205	156	128	29	116	10	866
FILOSOFÍA Y LETRAS	303	324	382	185	65	267	48	1574
INGENIERÍA	159	152	64	208	18	119	14	734
MEDICINA	275	349	151	251	164	189	32	1411
ODONTOLOGÍA	71	133	23	83	29	47	6	392
PSICOLOGÍA	298	315	241	263	69	294	34	1514
RECTORADO	44	58	45	37	2	33	2	221
Total	3045	3235	2356	2655	646	2164	340	14441



**Cuadro 16.2. Estudiantes de posgrado según segunda razón de elección del posgrado por Unidad Académica. Porcentajes.**

Unidad Académica	Razón de elección del posgrado (2º)							Total
	Profundizar y/o actualizar su formación de grado	Acercarse a nuevas áreas de conocimiento	Formarse en metodología y prácticas de investigación científica	Mejorar las condiciones de empleabilidad o aptitudes laborales	Dar cumplimiento a exigencias del ejercicio profesiona	Mantener y/o mejorar las competencias profesionales en la institución/organización en la que desarrolla sus actividades profesionales	Otra	
AGRONOMÍA	24,1%	20,0%	16,5%	15,7%	2,7%	19,1%	1,9%	100,0%
ARQUITECTURA, DISEÑO Y URBANISMO	21,9%	28,7%	13,7%	19,9%	2,8%	10,4%	2,6%	100,0%
CIENCIAS ECONÓMICAS	20,8%	20,8%	8,4%	27,5%	2,7%	16,6%	3,2%	100,0%
CIENCIAS EXACTAS Y NATURALES	25,6%	19,4%	28,1%	12,7%	3,6%	8,5%	1,9%	100,0%
CIENCIAS SOCIALES	21,8%	22,3%	23,2%	11,8%	4,7%	12,5%	3,6%	100,0%
CIENCIAS VETERINARIAS	18,4%	27,4%	12,7%	15,8%	4,4%	20,4%	1,1%	100,0%
DERECHO	15,1%	21,6%	7,5%	31,3%	3,8%	18,8%	1,8%	100,0%
FARMACIA Y BIOQUÍMICA	25,6%	23,7%	18,0%	14,8%	3,3%	13,4%	1,2%	100,0%
FILOSOFÍA Y LETRAS	19,3%	20,6%	24,3%	11,8%	4,1%	17,0%	3,0%	100,0%
INGENIERÍA	21,7%	20,7%	8,7%	28,3%	2,5%	16,2%	1,9%	100,0%
MEDICINA	19,5%	24,7%	10,7%	17,8%	11,6%	13,4%	2,3%	100,0%
ODONTOLOGÍA	18,1%	33,9%	5,9%	21,2%	7,4%	12,0%	1,5%	100,0%
PSICOLOGÍA	19,7%	20,8%	15,9%	17,4%	4,6%	19,4%	2,2%	100,0%
RECTORADO	19,9%	26,2%	20,4%	16,7%	0,9%	14,9%	0,9%	100,0%
Total	21,1%	22,4%	16,3%	18,4%	4,5%	15,0%	2,4%	100,0%

Cuadro 16.2a. Estudiantes de posgrado según tipo de posgrado y segunda razón de elección del posgrado por Unidad Académica. Absolutos.

CARRERA DE ESPECIALIZACIÓN

Unidad Académica	Razón de elección del posgrado (2º)							Total
	Profundizar y/o actualizar su formación de grado	Acercarse a nuevas áreas de conocimiento	Formarse en metodología y prácticas de investigación científica	Mejorar las condiciones de empleabilidad o aptitudes laborales	Dar cumplimiento a exigencias del ejercicio profesional	Mantener y/o mejorar las competencias profesionales en la institución/organización en la que desarrolla sus actividades profesionales	Otra	
AGRONOMÍA	76	75	29	85	9	74	8	356
ARQUITECTURA, DISEÑO Y URBANISMO	139	167	61	145	22	64	16	614
CIENCIAS ECONÓMICAS	172	163	37	270	28	140	27	837
CIENCIAS EXACTAS Y NATURALES	66	54	35	72	9	44	4	284
CIENCIAS SOCIALES	7	7	6	2	0	3	0	25
CIENCIAS VETERINARIAS	50	95	23	62	19	73	5	327
DERECHO	118	180	59	281	36	166	14	854
FARMACIA Y BIOQUÍMICA	57	65	18	73	13	59	1	286
FILOSOFÍA Y LETRAS	9	11	11	9	4	15	2	61
INGENIERÍA	75	81	16	113	16	60	10	371
MEDICINA	231	316	102	232	160	169	30	1240
ODONTOLOGÍA	69	127	16	82	28	44	6	372
PSICOLOGÍA	116	157	42	158	42	172	19	706
RECTORADO	1	0	0	0	0	0	0	1
Total	1186	1498	455	1584	386	1083	142	6334

Cuadro 16.2a. Estudiantes de posgrado según tipo de posgrado y segunda razón de elección del posgrado por Unidad Académica. Porcentajes.

CARRERA DE ESPECIALIZACIÓN

Unidad Académica	Razón de elección del posgrado (2°)							Total
	Profundizar y/o actualizar su formación de grado	Acercarse a nuevas áreas de conocimiento	Formarse en metodología y prácticas de investigación científica	Mejorar las condiciones de empleabilidad o aptitudes laborales	Dar cumplimiento a exigencias del ejercicio profesiona	Mantener y/o mejorar las competencias profesionales en la institución/organización en la que desarrolla sus actividades profesionales	Otra	
AGRONOMÍA	21,3%	21,1%	8,1%	23,9%	2,5%	20,8%	2,2%	100,0%
ARQUITECTURA, DISEÑO Y URBANISMO	22,6%	27,2%	9,9%	23,6%	3,6%	10,4%	2,6%	100,0%
CIENCIAS ECONÓMICAS	20,5%	19,5%	4,4%	32,3%	3,3%	16,7%	3,2%	100,0%
CIENCIAS EXACTAS Y NATURALES	23,2%	19,0%	12,3%	25,4%	3,2%	15,5%	1,4%	100,0%
CIENCIAS SOCIALES	28,0%	28,0%	24,0%	8,0%	0,0%	12,0%	0,0%	100,0%
CIENCIAS VETERINARIAS	15,3%	29,1%	7,0%	19,0%	5,8%	22,3%	1,5%	100,0%
DERECHO	13,8%	21,1%	6,9%	32,9%	4,2%	19,4%	1,6%	100,0%
FARMACIA Y BIOQUÍMICA	19,9%	22,7%	6,3%	25,5%	4,5%	20,6%	0,3%	100,0%
FILOSOFÍA Y LETRAS	14,8%	18,0%	18,0%	14,8%	6,6%	24,6%	3,3%	100,0%
INGENIERÍA	20,2%	21,8%	4,3%	30,5%	4,3%	16,2%	2,7%	100,0%
MEDICINA	18,6%	25,5%	8,2%	18,7%	12,9%	13,6%	2,4%	100,0%
ODONTOLOGÍA	18,5%	34,1%	4,3%	22,0%	7,5%	11,8%	1,6%	100,0%
PSICOLOGÍA	16,4%	22,2%	5,9%	22,4%	5,9%	24,4%	2,7%	100,0%
RECTORADO	100,0%	0,0%	0,0%	0,0%	0,0%	0,0%	0,0%	100,0%
Total	18,7%	23,7%	7,2%	25,0%	6,1%	17,1%	2,2%	100,0%

Cuadro 16.2b. Estudiantes de posgrado según tipo de posgrado y segunda razón de elección del posgrado por Unidad Académica. Absolutos.

MAESTRÍA

Unidad Académica	Razón de elección del posgrado (2º)							Total
	Profundizar y/o actualizar su formación de grado	Acercarse a nuevas áreas de conocimiento	Formarse en metodología y prácticas de investigación científica	Mejorar las condiciones de empleabilidad o aptitudes laborales	Dar cumplimiento a exigencias del ejercicio profesiona	Mantener y/o mejorar las competencias profesionales en la institución/organización en la que desarrolla sus actividades profesionales	Otra	
AGRONOMÍA	59	52	46	27	8	50	3	245
ARQUITECTURA, DISEÑO Y URBANISMO	30	45	30	14	1	14	3	137
CIENCIAS ECONÓMICAS	166	174	85	208	17	137	20	807
CIENCIAS EXACTAS Y NATURALES	37	40	27	36	4	16	3	163
CIENCIAS SOCIALES	82	74	79	53	8	33	9	338
CIENCIAS VETERINARIAS	13	9	13	3	0	10	0	48
DERECHO	14	13	7	12	0	8	2	56
FARMACIA Y BIOQUÍMICA	31	47	31	21	2	19	2	153
FILOSOFÍA Y LETRAS	141	171	152	72	16	115	18	685
INGENIERÍA	67	59	22	92	2	48	3	293
MEDICINA	0	2	2	2	0	4	0	10
PSICOLOGÍA	127	116	137	89	19	88	10	586
RECTORADO	43	58	45	37	2	33	2	220
Total	810	860	676	666	79	575	75	3741

Cuadro 16.2b. Estudiantes de posgrado según tipo de posgrado y segunda razón de elección del posgrado por Unidad Académica. Porcentajes.

MAESTRÍA

Unidad Académica	Razón de elección del posgrado (2°)							Total
	Profundizar y/o actualizar su formación de grado	Acercarse a nuevas áreas de conocimiento	Formarse en metodología y prácticas de investigación científica	Mejorar las condiciones de empleabilidad o aptitudes laborales	Dar cumplimiento a exigencias del ejercicio profesiona	Mantener y/o mejorar las competencias profesionales en al institución/organización en la que desarrolla sus actividades profesionales	Otra	
AGRONOMÍA	24,1%	21,2%	18,8%	11,0%	3,3%	20,4%	1,2%	100,0%
ARQUITECTURA, DISEÑO Y URBANISMO	21,9%	32,8%	21,9%	10,2%	0,7%	10,2%	2,2%	100,0%
CIENCIAS ECONÓMICAS	20,6%	21,6%	10,5%	25,8%	2,1%	17,0%	2,5%	100,0%
CIENCIAS EXACTAS Y NATURALES	22,7%	24,5%	16,6%	22,1%	2,5%	9,8%	1,8%	100,0%
CIENCIAS SOCIALES	24,3%	21,9%	23,4%	15,7%	2,4%	9,8%	2,7%	100,0%
CIENCIAS VETERINARIAS	27,1%	18,8%	27,1%	6,3%	0,0%	20,8%	0,0%	100,0%
DERECHO	25,0%	23,2%	12,5%	21,4%	0,0%	14,3%	3,6%	100,0%
FARMACIA Y BIOQUÍMICA	20,3%	30,7%	20,3%	13,7%	1,3%	12,4%	1,3%	100,0%
FILOSOFÍA Y LETRAS	20,6%	25,0%	22,2%	10,5%	2,3%	16,8%	2,6%	100,0%
INGENIERÍA	22,9%	20,1%	7,5%	31,4%	0,7%	16,4%	1,0%	100,0%
MEDICINA	0,0%	20,0%	20,0%	20,0%	0,0%	40,0%	0,0%	100,0%
PSICOLOGÍA	21,7%	19,8%	23,4%	15,2%	3,2%	15,0%	1,7%	100,0%
RECTORADO	19,5%	26,4%	20,5%	16,8%	0,9%	15,0%	0,9%	100,0%
Total	21,7%	23,0%	18,1%	17,8%	2,1%	15,4%	2,0%	100,0%

Cuadro 16.2c. Estudiantes de posgrado según tipo de posgrado y segunda razón de elección del posgrado por Unidad Académica. Absolutos.

DOCTORADO

Unidad Académica	Razón de elección del posgrado (2º)							Total
	Profundizar y/o actualizar su formación de grado	Acercarse a nuevas áreas de conocimiento	Formarse en metodología y prácticas de investigación científica	Mejorar las condiciones de empleabilidad o aptitudes laborales	Dar cumplimiento a exigencias del ejercicio profesiona	Mantener y/o mejorar las competencias profesionales en la institución/organización en la que desarrolla sus actividades profesionales	Otra	
AGRONOMÍA	51	27	52	9	4	23	4	170
ARQUITECTURA, DISEÑO Y URBANISMO	8	20	20	2	0	6	2	58
CIENCIAS ECONÓMICAS	27	27	25	3	2	14	9	107
CIENCIAS EXACTAS Y NATURALES	332	237	417	109	49	85	26	1255
CIENCIAS SOCIALES	195	209	217	99	53	126	38	937
CIENCIAS VETERINARIAS	21	21	22	7	1	10	0	82
DERECHO	10	10	4	1	0	3	1	29
FARMACIA Y BIOQUÍMICA	134	93	107	34	14	38	7	427
FILOSOFÍA Y LETRAS	153	142	219	104	45	137	28	828
INGENIERÍA	17	12	26	3	0	11	1	70
MEDICINA	44	31	47	17	4	16	2	161
ODONTOLOGÍA	2	6	7	1	1	3	0	20
PSICOLOGÍA	55	42	62	16	8	34	5	222
Total	1049	877	1225	405	181	506	123	4366

Cuadro 16.2c. Estudiantes de posgrado según tipo de posgrado y segunda razón de elección del posgrado por Unidad Académica. Porcentajes.

DOCTORADO

Unidad Académica	Razón de elección del posgrado (2°)							Total
	Profundizar y/o actualizar su formación de grado	Acercarse a nuevas áreas de conocimiento	Formarse en metodología y prácticas de investigación científica	Mejorar las condiciones de empleabilidad o aptitudes laborales	Dar cumplimiento a exigencias del ejercicio profesiona	Mantener y/o mejorar las competencias profesionales en la institución/organización en la que desarrolla sus actividades profesionales	Otra	
AGRONOMÍA	30,0%	15,9%	30,6%	5,3%	2,4%	13,5%	2,4%	100,0%
ARQUITECTURA, DISEÑO Y URBANISMO	13,8%	34,5%	34,5%	3,4%	0,0%	10,3%	3,4%	100,0%
CIENCIAS ECONÓMICAS	25,2%	25,2%	23,4%	2,8%	1,9%	13,1%	8,4%	100,0%
CIENCIAS EXACTAS Y NATURALES	26,5%	18,9%	33,2%	8,7%	3,9%	6,8%	2,1%	100,0%
CIENCIAS SOCIALES	20,8%	22,3%	23,2%	10,6%	5,7%	13,4%	4,1%	100,0%
CIENCIAS VETERINARIAS	25,6%	25,6%	26,8%	8,5%	1,2%	12,2%	0,0%	100,0%
DERECHO	34,5%	34,5%	13,8%	3,4%	0,0%	10,3%	3,4%	100,0%
FARMACIA Y BIOQUÍMICA	31,4%	21,8%	25,1%	8,0%	3,3%	8,9%	1,6%	100,0%
FILOSOFÍA Y LETRAS	18,5%	17,1%	26,4%	12,6%	5,4%	16,5%	3,4%	100,0%
INGENIERÍA	24,3%	17,1%	37,1%	4,3%	0,0%	15,7%	1,4%	100,0%
MEDICINA	27,3%	19,3%	29,2%	10,6%	2,5%	9,9%	1,2%	100,0%
ODONTOLOGÍA	10,0%	30,0%	35,0%	5,0%	5,0%	15,0%	0,0%	100,0%
PSICOLOGÍA	24,8%	18,9%	27,9%	7,2%	3,6%	15,3%	2,3%	100,0%
Total	24,0%	20,1%	28,1%	9,3%	4,1%	11,6%	2,8%	100,0%

**Cuadro 16.3. Estudiantes de posgrado según tercera razón de elección del posgrado por Unidad Académica. Absolutos.**

Unidad Académica	Razón de elección del posgrado (3°)							Total
	Profundizar y/o actualizar su formación de grado	Acercarse a nuevas áreas de conocimiento	Formarse en metodología y prácticas de investigación científica	Mejorar las condiciones de empleabilidad o aptitudes laborales	Dar cumplimiento a exigencias del ejercicio profesiona	Mantener y/o mejorar las competencias profesionales en la institución/organización en la que desarrolla sus actividades profesionales	Otra	
AGRONOMÍA	93	142	82	154	33	166	101	771
ARQUITECTURA, DISEÑO Y URBANISMO	90	106	116	169	49	155	124	809
CIENCIAS ECONÓMICAS	165	296	158	381	87	358	306	1751
CIENCIAS EXACTAS Y NATURALES	218	349	234	326	93	210	272	1702
CIENCIAS SOCIALES	139	190	193	200	93	237	248	1300
CIENCIAS VETERINARIAS	51	63	45	100	27	102	69	457
DERECHO	68	137	81	201	56	249	147	939
FARMACIA Y BIOQUÍMICA	107	184	119	169	36	154	97	866
FILOSOFÍA Y LETRAS	113	184	301	295	116	323	242	1574
INGENIERÍA	81	153	65	174	22	129	110	734
MEDICINA	107	207	150	305	165	287	190	1411
ODONTOLOGÍA	26	68	45	82	50	75	46	392
PSICOLOGÍA	118	214	226	313	87	289	267	1514
RECTORADO	17	30	42	45	5	53	29	221
Total	1393	2323	1857	2914	919	2787	2248	14441



**Cuadro 16.3. Estudiantes de posgrado según tercera razón de elección del posgrado por Unidad Académica. Porcentajes.**

Unidad Académica	Razón de elección del posgrado (3°)							Total
	Profundizar y/o actualizar su formación de grado	Acercarse a nuevas áreas de conocimiento	Formarse en metodología y prácticas de investigación científica	Mejorar las condiciones de empleabilidad o aptitudes laborales	Dar cumplimiento a exigencias del ejercicio profesiona	Mantener y/o mejorar las competencias profesionales en la institución/organización en la que desarrolla sus actividades profesionales	Otra	
AGRONOMÍA	12,1%	18,4%	10,6%	20,0%	4,3%	21,5%	13,1%	100,0%
ARQUITECTURA, DISEÑO Y URBANISMO	11,1%	13,1%	14,3%	20,9%	6,1%	19,2%	15,3%	100,0%
CIENCIAS ECONÓMICAS	9,4%	16,9%	9,0%	21,8%	5,0%	20,4%	17,5%	100,0%
CIENCIAS EXACTAS Y NATURALES	12,8%	20,5%	13,7%	19,2%	5,5%	12,3%	16,0%	100,0%
CIENCIAS SOCIALES	10,7%	14,6%	14,8%	15,4%	7,2%	18,2%	19,1%	100,0%
CIENCIAS VETERINARIAS	11,2%	13,8%	9,8%	21,9%	5,9%	22,3%	15,1%	100,0%
DERECHO	7,2%	14,6%	8,6%	21,4%	6,0%	26,5%	15,7%	100,0%
FARMACIA Y BIOQUÍMICA	12,4%	21,2%	13,7%	19,5%	4,2%	17,8%	11,2%	100,0%
FILOSOFÍA Y LETRAS	7,2%	11,7%	19,1%	18,7%	7,4%	20,5%	15,4%	100,0%
INGENIERÍA	11,0%	20,8%	8,9%	23,7%	3,0%	17,6%	15,0%	100,0%
MEDICINA	7,6%	14,7%	10,6%	21,6%	11,7%	20,3%	13,5%	100,0%
ODONTOLOGÍA	6,6%	17,3%	11,5%	20,9%	12,8%	19,1%	11,7%	100,0%
PSICOLOGÍA	7,8%	14,1%	14,9%	20,7%	5,7%	19,1%	17,6%	100,0%
RECTORADO	7,7%	13,6%	19,0%	20,4%	2,3%	24,0%	13,1%	100,0%
Total	9,6%	16,1%	12,9%	20,2%	6,4%	19,3%	15,6%	100,0%

Cuadro 16.3a. Estudiantes de posgrado según tipo de posgrado y tercera razón de elección del posgrado por Unidad Académica. Absolutos.

CARRERA DE ESPECIALIZACIÓN

Unidad Académica	Razón de elección del posgrado (3°)							Total
	Profundizar y/o actualizar su formación de grado	Acercarse a nuevas áreas de conocimiento	Formarse en metodología y prácticas de investigación científica	Mejorar las condiciones de empleabilidad o aptitudes laborales	Dar cumplimiento a exigencias del ejercicio profesiona	Mantener y/o mejorar las competencias profesionales en la institución/organización en la que desarrolla sus actividades profesionales	Otra	
AGRONOMÍA	41	61	24	80	17	73	60	356
ARQUITECTURA, DISEÑO Y URBANISMO	63	80	75	141	48	110	97	614
CIENCIAS ECONÓMICAS	75	137	46	184	47	186	162	837
CIENCIAS EXACTAS Y NATURALES	42	40	29	61	14	54	44	284
CIENCIAS SOCIALES	0	5	4	7	0	5	4	25
CIENCIAS VETERINARIAS	33	44	27	76	25	71	51	327
DERECHO	63	122	68	182	52	233	134	854
FARMACIA Y BIOQUÍMICA	21	49	32	66	19	72	27	286
FILOSOFÍA Y LETRAS	3	8	5	13	3	18	11	61
INGENIERÍA	39	78	19	93	13	63	66	371
MEDICINA	82	164	128	280	157	260	169	1240
ODONTOLOGÍA	23	64	45	82	48	68	42	372
PSICOLOGÍA	41	110	68	179	49	128	131	706
RECTORADO	0	0	0	0	0	1	0	1
Total	526	962	570	1444	492	1342	998	6334

Cuadro 16.3a. Estudiantes de posgrado según tipo de posgrado y tercera razón de elección del posgrado por Unidad Académica. Porcentajes.

CARRERA DE ESPECIALIZACIÓN

Unidad Académica	Razón de elección del posgrado (3°)							Total
	Profundizar y/o actualizar su formación de grado	Acercarse a nuevas áreas de conocimiento	Formarse en metodología y prácticas de investigación científica	Mejorar las condiciones de empleabilidad o aptitudes laborales	Dar cumplimiento a exigencias del ejercicio profesiona	Mantener y/o mejorar las competencias profesionales en la institución/organización en la que desarrolla sus actividades profesionales	Otra	
AGRONOMÍA	11,5%	17,1%	6,7%	22,5%	4,8%	20,5%	16,9%	100,0%
ARQUITECTURA, DISEÑO Y URBANISMO	10,3%	13,0%	12,2%	23,0%	7,8%	17,9%	15,8%	100,0%
CIENCIAS ECONÓMICAS	9,0%	16,4%	5,5%	22,0%	5,6%	22,2%	19,4%	100,0%
CIENCIAS EXACTAS Y NATURALES	14,8%	14,1%	10,2%	21,5%	4,9%	19,0%	15,5%	100,0%
CIENCIAS SOCIALES	0,0%	20,0%	16,0%	28,0%	0,0%	20,0%	16,0%	100,0%
CIENCIAS VETERINARIAS	10,1%	13,5%	8,3%	23,2%	7,6%	21,7%	15,6%	100,0%
DERECHO	7,4%	14,3%	8,0%	21,3%	6,1%	27,3%	15,7%	100,0%
FARMACIA Y BIOQUÍMICA	7,3%	17,1%	11,2%	23,1%	6,6%	25,2%	9,4%	100,0%
FILOSOFÍA Y LETRAS	4,9%	13,1%	8,2%	21,3%	4,9%	29,5%	18,0%	100,0%
INGENIERÍA	10,5%	21,0%	5,1%	25,1%	3,5%	17,0%	17,8%	100,0%
MEDICINA	6,6%	13,2%	10,3%	22,6%	12,7%	21,0%	13,6%	100,0%
ODONTOLOGÍA	6,2%	17,2%	12,1%	22,0%	12,9%	18,3%	11,3%	100,0%
PSICOLOGÍA	5,8%	15,6%	9,6%	25,4%	6,9%	18,1%	18,6%	100,0%
RECTORADO	0,0%	0,0%	0,0%	0,0%	0,0%	100,0%	0,0%	100,0%
Total	8,3%	15,2%	9,0%	22,8%	7,8%	21,2%	15,8%	100,0%

Cuadro 16.3b. Estudiantes de posgrado según tipo de posgrado y tercera razón de elección del posgrado por Unidad Académica. Absolutos.

MAESTRÍA

Unidad Académica	Razón de elección del posgrado (3°)							Total
	Profundizar y/o actualizar su formación de grado	Acercarse a nuevas áreas de conocimiento	Formarse en metodología y prácticas de investigación científica	Mejorar las condiciones de empleabilidad o aptitudes laborales	Dar cumplimiento a exigencias del ejercicio profesiona	Mantener y/o mejorar las competencias profesionales en la institución/organización en la que desarrolla sus actividades profesionales	Otra	
AGRONOMÍA	29	42	32	44	9	62	27	245
ARQUITECTURA, DISEÑO Y URBANISMO	21	17	30	24	1	27	17	137
CIENCIAS ECONÓMICAS	75	136	100	186	34	152	124	807
CIENCIAS EXACTAS Y NATURALES	25	28	26	35	6	22	21	163
CIENCIAS SOCIALES	35	45	53	74	21	59	51	338
CIENCIAS VETERINARIAS	4	5	9	11	1	10	8	48
DERECHO	1	7	11	14	4	14	5	56
FARMACIA Y BIOQUÍMICA	20	31	24	34	3	27	14	153
FILOSOFÍA Y LETRAS	50	64	158	124	33	139	117	685
INGENIERÍA	28	55	34	71	9	58	38	293
MEDICINA	3	0	1	4	0	1	1	10
PSICOLOGÍA	50	82	105	113	30	105	101	586
RECTORADO	17	30	42	45	5	52	29	220
Total	358	542	625	779	156	728	553	3741

Cuadro 16.3b. Estudiantes de posgrado según tipo de posgrado y tercera razón de elección del posgrado por Unidad Académica. Porcentajes.

MAESTRÍA

Unidad Académica	Razón de elección del posgrado (3°)							Total
	Profundizar y/o actualizar su formación de grado	Acercarse a nuevas áreas de conocimiento	Formarse en metodología y prácticas de investigación científica	Mejorar las condiciones de empleabilidad o aptitudes laborales	Dar cumplimiento a exigencias del ejercicio profesiona	Mantener y/o mejorar las competencias profesionales en la institución/organización en la que desarrolla sus actividades profesionales	Otra	
AGRONOMÍA	11,8%	17,1%	13,1%	18,0%	3,7%	25,3%	11,0%	100,0%
ARQUITECTURA, DISEÑO Y URBANISMO	15,3%	12,4%	21,9%	17,5%	0,7%	19,7%	12,4%	100,0%
CIENCIAS ECONÓMICAS	9,3%	16,9%	12,4%	23,0%	4,2%	18,8%	15,4%	100,0%
CIENCIAS EXACTAS Y NATURALES	15,3%	17,2%	16,0%	21,5%	3,7%	13,5%	12,9%	100,0%
CIENCIAS SOCIALES	10,4%	13,3%	15,7%	21,9%	6,2%	17,5%	15,1%	100,0%
CIENCIAS VETERINARIAS	8,3%	10,4%	18,8%	22,9%	2,1%	20,8%	16,7%	100,0%
DERECHO	1,8%	12,5%	19,6%	25,0%	7,1%	25,0%	8,9%	100,0%
FARMACIA Y BIOQUÍMICA	13,1%	20,3%	15,7%	22,2%	2,0%	17,6%	9,2%	100,0%
FILOSOFÍA Y LETRAS	7,3%	9,3%	23,1%	18,1%	4,8%	20,3%	17,1%	100,0%
INGENIERÍA	9,6%	18,8%	11,6%	24,2%	3,1%	19,8%	13,0%	100,0%
MEDICINA	30,0%	0,0%	10,0%	40,0%	0,0%	10,0%	10,0%	100,0%
PSICOLOGÍA	8,5%	14,0%	17,9%	19,3%	5,1%	17,9%	17,2%	100,0%
RECTORADO	7,7%	13,6%	19,1%	20,5%	2,3%	23,6%	13,2%	100,0%
Total	9,6%	14,5%	16,7%	20,8%	4,2%	19,5%	14,8%	100,0%

Cuadro 16.3c. Estudiantes de posgrado según tipo de posgrado y tercera razón de elección del posgrado por Unidad Académica. Absolutos.

DOCTORADO

Unidad Académica	Razón de elección del posgrado (3°)							Total
	Profundizar y/o actualizar su formación de grado	Acercarse a nuevas áreas de conocimiento	Formarse en metodología y prácticas de investigación científica	Mejorar las condiciones de empleabilidad o aptitudes laborales	Dar cumplimiento a exigencias del ejercicio profesiona	Mantener y/o mejorar las competencias profesionales en la institución/organización en la que desarrolla sus actividades profesionales	Otra	
AGRONOMÍA	23	39	26	30	7	31	14	170
ARQUITECTURA, DISEÑO Y URBANISMO	6	9	11	4	0	18	10	58
CIENCIAS ECONÓMICAS	15	23	12	11	6	20	20	107
CIENCIAS EXACTAS Y NATURALES	151	281	179	230	73	134	207	1255
CIENCIAS SOCIALES	104	140	136	119	72	173	193	937
CIENCIAS VETERINARIAS	14	14	9	13	1	21	10	82
DERECHO	4	8	2	5	0	2	8	29
FARMACIA Y BIOQUÍMICA	66	104	63	69	14	55	56	427
FILOSOFÍA Y LETRAS	60	112	138	158	80	166	114	828
INGENIERÍA	14	20	12	10	0	8	6	70
MEDICINA	22	43	21	21	8	26	20	161
ODONTOLOGÍA	3	4	0	0	2	7	4	20
PSICOLOGÍA	27	22	53	21	8	56	35	222
Total	509	819	662	691	271	717	697	4366

Cuadro 16.3c. Estudiantes de posgrado según tipo de posgrado y tercera razón de elección del posgrado por Unidad Académica. Porcentajes.

DOCTORADO

Unidad Académica	Razón de elección del posgrado (3°)							Total
	Profundizar y/o actualizar su formación de grado	Acercarse a nuevas áreas de conocimiento	Formarse en metodología y prácticas de investigación científica	Mejorar las condiciones de empleabilidad o aptitudes laborales	Dar cumplimiento a exigencias del ejercicio profesiona	Mantener y/o mejorar las competencias profesionales en la que desarrolla sus actividades profesionales	Otra	
AGRONOMÍA	13,5%	22,9%	15,3%	17,6%	4,1%	18,2%	8,2%	100,0%
ARQUITECTURA, DISEÑO Y URBANISMO	10,3%	15,5%	19,0%	6,9%	0,0%	31,0%	17,2%	100,0%
CIENCIAS ECONÓMICAS	14,0%	21,5%	11,2%	10,3%	5,6%	18,7%	18,7%	100,0%
CIENCIAS EXACTAS Y NATURALES	12,0%	22,4%	14,3%	18,3%	5,8%	10,7%	16,5%	100,0%
CIENCIAS SOCIALES	11,1%	14,9%	14,5%	12,7%	7,7%	18,5%	20,6%	100,0%
CIENCIAS VETERINARIAS	17,1%	17,1%	11,0%	15,9%	1,2%	25,6%	12,2%	100,0%
DERECHO	13,8%	27,6%	6,9%	17,2%	0,0%	6,9%	27,6%	100,0%
FARMACIA Y BIOQUÍMICA	15,5%	24,4%	14,8%	16,2%	3,3%	12,9%	13,1%	100,0%
FILOSOFÍA Y LETRAS	7,2%	13,5%	16,7%	19,1%	9,7%	20,0%	13,8%	100,0%
INGENIERÍA	20,0%	28,6%	17,1%	14,3%	0,0%	11,4%	8,6%	100,0%
MEDICINA	13,7%	26,7%	13,0%	13,0%	5,0%	16,1%	12,4%	100,0%
ODONTOLOGÍA	15,0%	20,0%	0,0%	0,0%	10,0%	35,0%	20,0%	100,0%
PSICOLOGÍA	12,2%	9,9%	23,9%	9,5%	3,6%	25,2%	15,8%	100,0%
Total	11,7%	18,8%	15,2%	15,8%	6,2%	16,4%	16,0%	100,0%

**Cuadro 17. Estudiantes de posgrado según grado de adecuación entre la oferta del posgrado y sus intereses y/o necesidades de formación por Unidad Académica. Absolutos.**

Unidad Académica	Grado de adecuación entre la oferta de posgrado y sus intereses y necesidades de formación			Total
	La oferta de la UBA se adecuó totalmente a sus intereses	La oferta de la UBA se adecuó parcialmente a sus intereses	Debió adecuar sus intereses a la oferta de la UBA	
AGRONOMÍA	478	246	47	771
ARQUITECTURA, DISEÑO Y URBANISMO	445	315	49	809
CIENCIAS ECONÓMICAS	916	710	125	1751
CIENCIAS EXACTAS Y NATURALES	954	593	155	1702
CIENCIAS SOCIALES	500	661	139	1300
CIENCIAS VETERINARIAS	285	135	37	457
DERECHO	433	389	117	939
FARMACIA Y BIOQUÍMICA	501	288	77	866
FILOSOFÍA Y LETRAS	686	705	183	1574
INGENIERÍA	435	257	42	734
MEDICINA	929	365	117	1411
ODONTOLOGÍA	280	83	29	392
PSICOLOGÍA	747	662	105	1514
RECTORADO	117	82	22	221
Total	7706	5491	1244	14441



**Cuadro 17. Estudiantes de posgrado según grado de adecuación entre la oferta del posgrado y sus intereses y/o necesidades de formación por Unidad Académica. Porcentajes.**

Unidad Académica	Grado de adecuación entre la oferta de posgrado y sus intereses y necesidades de formación			Total
	La oferta de la UBA se adecuó totalmente a sus intereses	La oferta de la UBA se adecuó parcialmente a sus intereses	Debió adecuar sus intereses a la oferta de la UBA	
AGRONOMÍA	62,0%	31,9%	6,1%	100,0%
ARQUITECTURA, DISEÑO Y URBANISMO	55,0%	38,9%	6,1%	100,0%
CIENCIAS ECONÓMICAS	52,3%	40,5%	7,1%	100,0%
CIENCIAS EXACTAS Y NATURALES	56,1%	34,8%	9,1%	100,0%
CIENCIAS SOCIALES	38,5%	50,8%	10,7%	100,0%
CIENCIAS VETERINARIAS	62,4%	29,5%	8,1%	100,0%
DERECHO	46,1%	41,4%	12,5%	100,0%
FARMACIA Y BIOQUÍMICA	57,9%	33,3%	8,9%	100,0%
FILOSOFÍA Y LETRAS	43,6%	44,8%	11,6%	100,0%
INGENIERÍA	59,3%	35,0%	5,7%	100,0%
MEDICINA	65,8%	25,9%	8,3%	100,0%
ODONTOLOGÍA	71,4%	21,2%	7,4%	100,0%
PSICOLOGÍA	49,3%	43,7%	6,9%	100,0%
RECTORADO	52,9%	37,1%	10,0%	100,0%
Total	53,4%	38,0%	8,6%	100,0%

**Cuadro 17a. Estudiantes de posgrado según grado de adecuación entre la oferta del posgrado y sus intereses y/o necesidades de formación por Unidad Académica. Absolutos.**

**CARRERA DE ESPECIALIZACIÓN**

Unidad Académica	Grado de adecuación entre la oferta de posgrado y sus intereses y necesidades de formación			Total
	La oferta de la UBA se adecuó totalmente a sus intereses	La oferta de la UBA se adecuó parcialmente a sus intereses	Debió adecuar sus intereses a la oferta de la UBA	
AGRONOMÍA	233	109	14	356
ARQUITECTURA, DISEÑO Y URBANISMO	332	242	40	614
CIENCIAS ECONÓMICAS	456	328	53	837
CIENCIAS EXACTAS Y NATURALES	176	94	14	284
CIENCIAS SOCIALES	12	11	2	25
CIENCIAS VETERINARIAS	197	101	29	327
DERECHO	391	352	111	854
FARMACIA Y BIOQUÍMICA	153	107	26	286
FILOSOFÍA Y LETRAS	34	23	4	61
INGENIERÍA	218	133	20	371
MEDICINA	822	313	105	1240
ODONTOLOGÍA	266	77	29	372
PSICOLOGÍA	391	283	32	706
RECTORADO	0	1	0	1
Total	3681	2174	479	6334

**Cuadro 17a. Estudiantes de posgrado según tipo de posgrado y grado de adecuación entre la oferta del posgrado y sus intereses y/o necesidades de formación por Unidad Académica. Porcentajes.**

**CARRERA DE ESPECIALIZACIÓN**

Unidad Académica	Grado de adecuación entre la oferta de posgrado y sus intereses y necesidades de formación			Total
	La oferta de la UBA se adecuó totalmente a sus intereses	La oferta de la UBA se adecuó parcialmente a sus intereses	Debió adecuar sus intereses a la oferta de la UBA	
AGRONOMÍA	65,4%	30,6%	3,9%	100,0%
ARQUITECTURA, DISEÑO Y URBANISMO	54,1%	39,4%	6,5%	100,0%
CIENCIAS ECONÓMICAS	54,5%	39,2%	6,3%	100,0%
CIENCIAS EXACTAS Y NATURALES	62,0%	33,1%	4,9%	100,0%
CIENCIAS SOCIALES	48,0%	44,0%	8,0%	100,0%
CIENCIAS VETERINARIAS	60,2%	30,9%	8,9%	100,0%
DERECHO	45,8%	41,2%	13,0%	100,0%
FARMACIA Y BIOQUÍMICA	53,5%	37,4%	9,1%	100,0%
FILOSOFÍA Y LETRAS	55,7%	37,7%	6,6%	100,0%
INGENIERÍA	58,8%	35,8%	5,4%	100,0%
MEDICINA	66,3%	25,2%	8,5%	100,0%
ODONTOLOGÍA	71,5%	20,7%	7,8%	100,0%
PSICOLOGÍA	55,4%	40,1%	4,5%	100,0%
RECTORADO	0,0%	100,0%	0,0%	100,0%
Total	58,1%	34,3%	7,6%	100,0%

**Cuadro 17b. Estudiantes de posgrado según tipo de posgrado y grado de adecuación entre la oferta del posgrado y sus intereses y/o necesidades de formación por Unidad Académica. Absolutos.**

**MAESTRÍA**

Unidad Académica	Grado de adecuación entre la oferta de posgrado y sus intereses y necesidades de formación			Total
	La oferta de la UBA se adecuó totalmente a sus intereses	La oferta de la UBA se adecuó parcialmente a sus intereses	Debió adecuar sus intereses a la oferta de la UBA	
AGRONOMÍA	136	83	26	245
ARQUITECTURA, DISEÑO Y URBANISMO	75	54	8	137
CIENCIAS ECONÓMICAS	403	348	56	807
CIENCIAS EXACTAS Y NATURALES	83	69	11	163
CIENCIAS SOCIALES	133	160	45	338
CIENCIAS VETERINARIAS	29	16	3	48
DERECHO	29	24	3	56
FARMACIA Y BIOQUÍMICA	71	65	17	153
FILOSOFÍA Y LETRAS	327	293	65	685
INGENIERÍA	175	101	17	293
MEDICINA	6	2	2	10
PSICOLOGÍA	266	275	45	586
RECTORADO	117	81	22	220
Total	1850	1571	320	3741

**Cuadro 17b. Estudiantes de posgrado según tipo de posgrado y grado de adecuación entre la oferta del posgrado y sus intereses y/o necesidades de formación por Unidad Académica. Porcentajes.**

**MAESTRÍA**

Unidad Académica	Grado de adecuación entre la oferta de posgrado y sus intereses y necesidades de formación			Total
	La oferta de la UBA se adecuó totalmente a sus intereses	La oferta de la UBA se adecuó parcialmente a sus intereses	Debió adecuar sus intereses a la oferta de la UBA	
AGRONOMÍA	55,5%	33,9%	10,6%	100,0%
ARQUITECTURA, DISEÑO Y URBANISMO	54,7%	39,4%	5,8%	100,0%
CIENCIAS ECONÓMICAS	49,9%	43,1%	6,9%	100,0%
CIENCIAS EXACTAS Y NATURALES	50,9%	42,3%	6,7%	100,0%
CIENCIAS SOCIALES	39,3%	47,3%	13,3%	100,0%
CIENCIAS VETERINARIAS	60,4%	33,3%	6,3%	100,0%
DERECHO	51,8%	42,9%	5,4%	100,0%
FARMACIA Y BIOQUÍMICA	46,4%	42,5%	11,1%	100,0%
FILOSOFÍA Y LETRAS	47,7%	42,8%	9,5%	100,0%
INGENIERÍA	59,7%	34,5%	5,8%	100,0%
MEDICINA	60,0%	20,0%	20,0%	100,0%
PSICOLOGÍA	45,4%	46,9%	7,7%	100,0%
RECTORADO	53,2%	36,8%	10,0%	100,0%
Total	49,5%	42,0%	8,6%	100,0%

**Cuadro 17c. Estudiantes de posgrado según tipo de posgrado y grado de adecuación entre la oferta del posgrado y sus intereses y/o necesidades de formación por Unidad Académica. Absolutos.**

**DOCTORADO**

Unidad Académica	Grado de adecuación entre la oferta de posgrado y sus intereses y necesidades de formación			Total
	La oferta de la UBA se adecuó totalmente a sus intereses	La oferta de la UBA se adecuó parcialmente a sus intereses	Debió adecuar sus intereses a la oferta de la UBA	
AGRONOMÍA	109	54	7	170
ARQUITECTURA, DISEÑO Y URBANISMO	38	19	1	58
CIENCIAS ECONÓMICAS	57	34	16	107
CIENCIAS EXACTAS Y NATURALES	695	430	130	1255
CIENCIAS SOCIALES	355	490	92	937
CIENCIAS VETERINARIAS	59	18	5	82
DERECHO	13	13	3	29
FARMACIA Y BIOQUÍMICA	277	116	34	427
FILOSOFÍA Y LETRAS	325	389	114	828
INGENIERÍA	42	23	5	70
MEDICINA	101	50	10	161
ODONTOLOGÍA	14	6	0	20
PSICOLOGÍA	90	104	28	222
Total	2175	1746	445	4366

**Cuadro 17c. Estudiantes de posgrado según tipo de posgrado y grado de adecuación entre la oferta del posgrado y sus intereses y/o necesidades de formación por Unidad Académica. Porcentajes.**

**DOCTORADO**

Unidad Académica	Grado de adecuación entre la oferta de posgrado y sus intereses y necesidades de formación			Total
	La oferta de la UBA se adecuó totalmente a sus intereses	La oferta de la UBA se adecuó parcialmente a sus intereses	Debió adecuar sus intereses a la oferta de la UBA	
AGRONOMÍA	64,1%	31,8%	4,1%	100,0%
ARQUITECTURA, DISEÑO Y URBANISMO	65,5%	32,8%	1,7%	100,0%
CIENCIAS ECONÓMICAS	53,3%	31,8%	15,0%	100,0%
CIENCIAS EXACTAS Y NATURALES	55,4%	34,3%	10,4%	100,0%
CIENCIAS SOCIALES	37,9%	52,3%	9,8%	100,0%
CIENCIAS VETERINARIAS	72,0%	22,0%	6,1%	100,0%
DERECHO	44,8%	44,8%	10,3%	100,0%
FARMACIA Y BIOQUÍMICA	64,9%	27,2%	8,0%	100,0%
FILOSOFÍA Y LETRAS	39,3%	47,0%	13,8%	100,0%
INGENIERÍA	60,0%	32,9%	7,1%	100,0%
MEDICINA	62,7%	31,1%	6,2%	100,0%
ODONTOLOGÍA	70,0%	30,0%	0,0%	100,0%
PSICOLOGÍA	40,5%	46,8%	12,6%	100,0%
Total	49,8%	40,0%	10,2%	100,0%

**Cuadro 18. Estudiantes de posgrado según apoyo para solventar el arancel de grado por Unidad Académica. Absolutos.**

Unidad Académica	Apoyo para solventar el arancel del posgrado									Total	
	No recibe apoyo	Sí						Exención y/o reducción de arancel	Comisión de servicios y/o licencia con goce de haberes		Una combinación de las anteriores
		Beca					Becas otorgadas por una combinación de las anteriores				
		Beca otorgada por UBA	Beca otorgada por una Facultad de la UBA	Beca otorgada por CONICET	Beca otorgada por otra institución						
AGRONOMÍA	392	22	6	42	118	7	105	33	46	771	
ARQUITECTURA, DISEÑO Y URBANISMO	646	21	14	3	19	0	100	2	4	809	
CIENCIAS ECONÓMICAS	1184	68	46	19	36	2	367	5	24	1751	
CIENCIAS EXACTAS Y NATURALES	737	42	0	661	122	54	36	33	17	1702	
CIENCIAS SOCIALES	716	61	1	283	41	9	164	4	21	1300	
CIENCIAS VETERINARIAS	296	22	9	11	11	3	90	10	5	457	
DERECHO	666	18	17	2	18	1	207	4	6	939	
FARMACIA Y BIOQUÍMICA	480	45	2	146	50	27	79	19	18	866	
FILOSOFÍA Y LETRAS	899	65	1	264	39	12	184	13	97	1574	
INGENIERÍA	571	6	15	11	45	1	64	10	11	734	
MEDICINA	1251	12	2	48	52	6	29	9	2	1411	
ODONTOLOGÍA	365	5	3	0	6	0	10	0	3	392	
PSICOLOGÍA	1086	47	8	15	18	3	311	6	20	1514	
RECTORADO	165	5	0	0	23	0	16	10	2	221	
Total	9454	439	124	1505	598	125	1762	158	276	14441	



**Cuadro 18. Estudiantes de posgrado según apoyo para solventar el arancel de grado por Unidad Académica. Porcentajes.**

Unidad Académica	Apoyo para solventar el arancel del posgrado									Total	
	No recibe apoyo	Sí						Exención y/o reducción de arancel	Comisión de servicios y/o licencia con goce de haberes		Una combinación de las anteriores
		Beca					Becas otorgadas por una combinación de las anteriores				
		Beca otorgada por UBA	Beca otorgada por una Facultad de la UBA	Beca otorgada por CONICET	Beca otorgada por otra institución						
AGRONOMÍA	50,8%	2,9%	0,8%	5,4%	15,3%	0,9%	13,6%	4,3%	6,0%	100,0%	
ARQUITECTURA, DISEÑO Y URBANISMO	79,9%	2,6%	1,7%	0,4%	2,3%	0,0%	12,4%	0,2%	0,5%	100,0%	
CIENCIAS ECONÓMICAS	67,6%	3,9%	2,6%	1,1%	2,1%	0,1%	21,0%	0,3%	1,4%	100,0%	
CIENCIAS EXACTAS Y NATURALES	43,3%	2,5%	0,0%	38,8%	7,2%	3,2%	2,1%	1,9%	1,0%	100,0%	
CIENCIAS SOCIALES	55,1%	4,7%	0,1%	21,8%	3,2%	0,7%	12,6%	0,3%	1,6%	100,0%	
CIENCIAS VETERINARIAS	64,8%	4,8%	2,0%	2,4%	2,4%	0,7%	19,7%	2,2%	1,1%	100,0%	
DERECHO	70,9%	1,9%	1,8%	0,2%	1,9%	0,1%	22,0%	0,4%	0,6%	100,0%	
FARMACIA Y BIOQUÍMICA	55,4%	5,2%	0,2%	16,9%	5,8%	3,1%	9,1%	2,2%	2,1%	100,0%	
FILOSOFÍA Y LETRAS	57,1%	4,1%	0,1%	16,8%	2,5%	0,8%	11,7%	0,8%	6,2%	100,0%	
INGENIERÍA	77,8%	0,8%	2,0%	1,5%	6,1%	0,1%	8,7%	1,4%	1,5%	100,0%	
MEDICINA	88,7%	0,9%	0,1%	3,4%	3,7%	0,4%	2,1%	0,6%	0,1%	100,0%	
ODONTOLOGÍA	93,1%	1,3%	0,8%	0,0%	1,5%	0,0%	2,6%	0,0%	0,8%	100,0%	
PSICOLOGÍA	71,7%	3,1%	0,5%	1,0%	1,2%	0,2%	20,5%	0,4%	1,3%	100,0%	
RECTORADO	74,7%	2,3%	0,0%	0,0%	10,4%	0,0%	7,2%	4,5%	0,9%	100,0%	
Total	65,5%	3,0%	0,9%	10,4%	4,1%	0,9%	12,2%	1,1%	1,9%	100,0%	

Cuadro 18a. Estudiantes de posgrado según tipo de posgrado y apoyo para solventar el arancel de grado por Unidad Académica. Absolutos.

CARRERA DE ESPECIALIZACIÓN

Unidad Académica	Apoyo para solventar el arancel del posgrado									Total
	No recibe apoyo	Sí					Exención y/o reducción de arancel	Comisión de servicios y/o licencia con goce de haberes	Una combinación de las anteriores	
		Beca								
		Beca otorgada por UBA	Beca otorgada por una Facultad de la UBA	Beca otorgada por CONICET	Beca otorgada por otra institución	Becas otorgadas por una combinación de las anteriores				
AGRONOMÍA	253	3	2	0	35	0	46	11	6	356
ARQUITECTURA, DISEÑO Y URBANISMO	514	10	8	1	11	0	67	1	2	614
CIENCIAS ECONÓMICAS	607	25	23	0	22	1	144	4	11	837
CIENCIAS EXACTAS Y NATURALES	262	0	0	1	8	0	13	0	0	284
CIENCIAS SOCIALES	21	0	0	0	1	0	3	0	0	25
CIENCIAS VETERINARIAS	225	6	9	0	5	1	75	2	4	327
DERECHO	617	16	14	0	16	1	181	3	6	854
FARMACIA Y BIOQUÍMICA	246	0	0	0	3	0	35	2	0	286
FILOSOFÍA Y LETRAS	55	1	0	1	0	0	4	0	0	61
INGENIERÍA	323	3	4	0	12	0	25	2	2	371
MEDICINA	1169	7	2	0	34	0	23	5	0	1240
ODONTOLOGÍA	355	3	3	0	1	0	9	0	1	372
PSICOLOGÍA	557	5	5	0	6	0	129	2	2	706
RECTORADO	0	0	0	0	0	0	1	0	0	1
Total	5204	79	70	3	154	3	755	32	34	6334

Cuadro 18a. Estudiantes de posgrado según tipo de posgrado y apoyo para solventar el arancel de grado por Unidad Académica. Porcentajes.

CARRERA DE ESPECIALIZACIÓN

Unidad Académica	Apoyo para solventar el arancel del posgrado									Total	
	No recibe apoyo	Sí						Exención y/o reducción de arancel	Comisión de servicios y/o licencia con goce de haberes		Una combinación de las anteriores
		Beca					Becas otorgadas por una combinación de las anteriores				
		Beca otorgada por UBA	Beca otorgada por una Facultad de la UBA	Beca otorgada por CONICET	Beca otorgada por otra institución						
AGRONOMÍA	71,1%	0,8%	0,6%	0,0%	9,8%	0,0%	12,9%	3,1%	1,7%	100,0%	
ARQUITECTURA, DISEÑO Y URBANISMO	83,7%	1,6%	1,3%	0,2%	1,8%	0,0%	10,9%	0,2%	0,3%	100,0%	
CIENCIAS ECONÓMICAS	72,5%	3,0%	2,7%	0,0%	2,6%	0,1%	17,2%	0,5%	1,3%	100,0%	
CIENCIAS EXACTAS Y NATURALES	92,3%	0,0%	0,0%	0,4%	2,8%	0,0%	4,6%	0,0%	0,0%	100,0%	
CIENCIAS SOCIALES	84,0%	0,0%	0,0%	0,0%	4,0%	0,0%	12,0%	0,0%	0,0%	100,0%	
CIENCIAS VETERINARIAS	68,8%	1,8%	2,8%	0,0%	1,5%	0,3%	22,9%	0,6%	1,2%	100,0%	
DERECHO	72,2%	1,9%	1,6%	0,0%	1,9%	0,1%	21,2%	0,4%	0,7%	100,0%	
FARMACIA Y BIOQUÍMICA	86,0%	0,0%	0,0%	0,0%	1,0%	0,0%	12,2%	0,7%	0,0%	100,0%	
FILOSOFÍA Y LETRAS	90,2%	1,6%	0,0%	1,6%	0,0%	0,0%	6,6%	0,0%	0,0%	100,0%	
INGENIERÍA	87,1%	0,8%	1,1%	0,0%	3,2%	0,0%	6,7%	0,5%	0,5%	100,0%	
MEDICINA	94,3%	0,6%	0,2%	0,0%	2,7%	0,0%	1,9%	0,4%	0,0%	100,0%	
ODONTOLOGÍA	95,4%	0,8%	0,8%	0,0%	0,3%	0,0%	2,4%	0,0%	0,3%	100,0%	
PSICOLOGÍA	78,9%	0,7%	0,7%	0,0%	0,8%	0,0%	18,3%	0,3%	0,3%	100,0%	
RECTORADO	0,0%	0,0%	0,0%	0,0%	0,0%	0,0%	100,0%	0,0%	0,0%	100,0%	
Total	82,2%	1,2%	1,1%	0,0%	2,4%	0,0%	11,9%	0,5%	0,5%	100,0%	

Cuadro 18b. Estudiantes de posgrado según tipo de posgrado y apoyo para solventar el arancel de grado por Unidad Académica. Absolutos.

MAESTRÍA

Unidad Académica	Apoyo para solventar el arancel del posgrado									Total	
	No recibe apoyo	Sí						Exención y/o reducción de arancel	Comisión de servicios y/o licencia con goce de haberes		Una combinación de las anteriores
		Beca					Becas otorgadas por una combinación de las anteriores				
		Beca otorgada por UBA	Beca otorgada por una Facultad de la UBA	Beca otorgada por CONICET	Beca otorgada por otra institución						
AGRONOMÍA	98	11	3	0	61	1	36	16	19	245	
ARQUITECTURA, DISEÑO Y URBANISMO	101	9	5	0	7	0	15	0	0	137	
CIENCIAS ECONÓMICAS	495	37	23	3	14	1	220	1	13	807	
CIENCIAS EXACTAS Y NATURALES	148	0	0	0	5	0	7	2	1	163	
CIENCIAS SOCIALES	182	13	1	9	18	0	107	2	6	338	
CIENCIAS VETERINARIAS	32	1	0	0	4	0	5	6	0	48	
DERECHO	40	0	3	0	1	0	12	0	0	56	
FARMACIA Y BIOQUÍMICA	95	8	1	2	7	3	31	1	5	153	
FILOSOFÍA Y LETRAS	549	13	0	8	21	0	80	6	8	685	
INGENIERÍA	217	2	1	0	22	0	37	6	8	293	
MEDICINA	5	0	0	0	3	0	0	2	0	10	
PSICOLOGÍA	414	23	2	1	5	1	135	2	3	586	
RECTORADO	165	5	0	0	23	0	15	10	2	220	
Total	2541	122	39	23	191	6	700	54	65	3741	

Cuadro 18b. Estudiantes de posgrado según tipo de posgrado y apoyo para solventar el arancel de grado por Unidad Académica. Porcentajes.

MAESTRÍA

Unidad Académica	Apoyo para solventar el arancel del posgrado									Total	
	No recibe apoyo	Sí						Exención y/o reducción de arancel	Comisión de servicios y/o licencia con goce de haberes		Una combinación de las anteriores
		Beca					Becas otorgadas por una combinación de las anteriores				
		Beca otorgada por UBA	Beca otorgada por una Facultad de la UBA	Beca otorgada por CONICET	Beca otorgada por otra institución						
AGRONOMÍA	40,0%	4,5%	1,2%	0,0%	24,9%	0,4%	14,7%	6,5%	7,8%	100,0%	
ARQUITECTURA, DISEÑO Y URBANISMO	73,7%	6,6%	3,6%	0,0%	5,1%	0,0%	10,9%	0,0%	0,0%	100,0%	
CIENCIAS ECONÓMICAS	61,3%	4,6%	2,9%	0,4%	1,7%	0,1%	27,3%	0,1%	1,6%	100,0%	
CIENCIAS EXACTAS Y NATURALES	90,8%	0,0%	0,0%	0,0%	3,1%	0,0%	4,3%	1,2%	0,6%	100,0%	
CIENCIAS SOCIALES	53,8%	3,8%	0,3%	2,7%	5,3%	0,0%	31,7%	0,6%	1,8%	100,0%	
CIENCIAS VETERINARIAS	66,7%	2,1%	0,0%	0,0%	8,3%	0,0%	10,4%	12,5%	0,0%	100,0%	
DERECHO	71,4%	0,0%	5,4%	0,0%	1,8%	0,0%	21,4%	0,0%	0,0%	100,0%	
FARMACIA Y BIOQUÍMICA	62,1%	5,2%	0,7%	1,3%	4,6%	2,0%	20,3%	0,7%	3,3%	100,0%	
FILOSOFÍA Y LETRAS	80,1%	1,9%	0,0%	1,2%	3,1%	0,0%	11,7%	0,9%	1,2%	100,0%	
INGENIERÍA	74,1%	0,7%	0,3%	0,0%	7,5%	0,0%	12,6%	2,0%	2,7%	100,0%	
MEDICINA	50,0%	0,0%	0,0%	0,0%	30,0%	0,0%	0,0%	20,0%	0,0%	100,0%	
PSICOLOGÍA	70,6%	3,9%	0,3%	0,2%	0,9%	0,2%	23,0%	0,3%	0,5%	100,0%	
RECTORADO	75,0%	2,3%	0,0%	0,0%	10,5%	0,0%	6,8%	4,5%	0,9%	100,0%	
Total	67,9%	3,3%	1,0%	0,6%	5,1%	0,2%	18,7%	1,4%	1,7%	100,0%	

Cuadro 18c. Estudiantes de posgrado según tipo de posgrado y apoyo para solventar el arancel de grado por Unidad Académica. Absolutos.

DOCTORADO

Unidad Académica	Apoyo para solventar el arancel del posgrado									Total	
	No recibe apoyo	Sí						Exención y/o reducción de arancel	Comisión de servicios y/o licencia con goce de haberes		Una combinación de las anteriores
		Beca					Becas otorgadas por una combinación de las anteriores				
		Beca otorgada por UBA	Beca otorgada por una Facultad de la UBA	Beca otorgada por CONICET	Beca otorgada por otra institución						
AGRONOMÍA	41	8	1	42	22	6	23	6	21	170	
ARQUITECTURA, DISEÑO Y URBANISMO	31	2	1	2	1	0	18	1	2	58	
CIENCIAS ECONÓMICAS	82	6	0	16	0	0	3	0	0	107	
CIENCIAS EXACTAS Y NATURALES	327	42	0	660	109	54	16	31	16	1255	
CIENCIAS SOCIALES	513	48	0	274	22	9	54	2	15	937	
CIENCIAS VETERINARIAS	39	15	0	11	2	2	10	2	1	82	
DERECHO	9	2	0	2	1	0	14	1	0	29	
FARMACIA Y BIOQUÍMICA	139	37	1	144	40	24	13	16	13	427	
FILOSOFÍA Y LETRAS	295	51	1	255	18	12	100	7	89	828	
INGENIERÍA	31	1	10	11	11	1	2	2	1	70	
MEDICINA	77	5	0	48	15	6	6	2	2	161	
ODONTOLOGÍA	10	2	0	0	5	0	1	0	2	20	
PSICOLOGÍA	115	19	1	14	7	2	47	2	15	222	
Total	1709	238	15	1479	253	116	307	72	177	4366	

Cuadro 18c. Estudiantes de posgrado según tipo de posgrado y apoyo para solventar el arancel de grado por Unidad Académica. Porcentajes.

DOCTORADO

Unidad Académica	Apoyo para solventar el arancel del posgrado									Total		
	No recibe apoyo	Sí						Exención y/o reducción de arancel	Comisión de servicios y/o licencia con goce de haberes		Una combinación de las anteriores	
		Beca			Becas otorgadas por una combinación de las anteriores	Exención y/o reducción de arancel	Comisión de servicios y/o licencia con goce de haberes					Una combinación de las anteriores
		Beca otorgada por UBA	Beca otorgada por una Facultad de la UBA	Beca otorgada por CONICET								
AGRONOMÍA	24,1%	4,7%	0,6%	24,7%	12,9%	3,5%	13,5%	3,5%	12,4%	100,0%		
ARQUITECTURA, DISEÑO Y URBANISMO	53,4%	3,4%	1,7%	3,4%	1,7%	0,0%	31,0%	1,7%	3,4%	100,0%		
CIENCIAS ECONÓMICAS	76,6%	5,6%	0,0%	15,0%	0,0%	0,0%	2,8%	0,0%	0,0%	100,0%		
CIENCIAS EXACTAS Y NATURALES	26,1%	3,3%	0,0%	52,6%	8,7%	4,3%	1,3%	2,5%	1,3%	100,0%		
CIENCIAS SOCIALES	54,7%	5,1%	0,0%	29,2%	2,3%	1,0%	5,8%	0,2%	1,6%	100,0%		
CIENCIAS VETERINARIAS	47,6%	18,3%	0,0%	13,4%	2,4%	2,4%	12,2%	2,4%	1,2%	100,0%		
DERECHO	31,0%	6,9%	0,0%	6,9%	3,4%	0,0%	48,3%	3,4%	0,0%	100,0%		
FARMACIA Y BIOQUÍMICA	32,6%	8,7%	0,2%	33,7%	9,4%	5,6%	3,0%	3,7%	3,0%	100,0%		
FILOSOFÍA Y LETRAS	35,6%	6,2%	0,1%	30,8%	2,2%	1,4%	12,1%	0,8%	10,7%	100,0%		
INGENIERÍA	44,3%	1,4%	14,3%	15,7%	15,7%	1,4%	2,9%	2,9%	1,4%	100,0%		
MEDICINA	47,8%	3,1%	0,0%	29,8%	9,3%	3,7%	3,7%	1,2%	1,2%	100,0%		
ODONTOLOGÍA	50,0%	10,0%	0,0%	0,0%	25,0%	0,0%	5,0%	0,0%	10,0%	100,0%		
PSICOLOGÍA	51,8%	8,6%	0,5%	6,3%	3,2%	0,9%	21,2%	0,9%	6,8%	100,0%		
Total	39,1%	5,5%	0,3%	33,9%	5,8%	2,7%	7,0%	1,6%	4,1%	100,0%		

**Cuadro 19. Estudiantes de posgrado que realizan actividades de investigación según institución de acreditación del 1º proyecto declarado por Unidad Académica. Absolutos.**

Unidad Académica	Institución de acreditación del 1º proyecto declarado						Total
	UBA	CONICET	Otra entidad pública	ANPCYT	Otro	Una combinación de las anteriores	
AGRONOMÍA	72	8	130	33	41	84	368
ARQUITECTURA, DISEÑO Y URBANISMO	86	4	4	1	31	8	134
CIENCIAS ECONÓMICAS	81	15	7	4	52	24	183
CIENCIAS EXACTAS Y NATURALES	160	126	72	163	90	577	1188
CIENCIAS SOCIALES	483	81	47	48	137	157	953
CIENCIAS VETERINARIAS	128	4	16	3	16	20	187
DERECHO	45	3	2	0	17	4	71
FARMACIA Y BIOQUÍMICA	122	28	26	43	53	183	455
FILOSOFÍA Y LETRAS	527	51	35	47	93	232	985
INGENIERÍA	36	4	12	6	19	15	92
MEDICINA	25	13	12	14	67	57	188
ODONTOLOGÍA	7	0	1	2	6	6	22
PSICOLOGÍA	254	18	21	1	62	26	382
RECTORADO	23	1	13	2	22	3	64
Total	2049	356	398	367	706	1396	5272



**Cuadro 19. Estudiantes de posgrado que realizan actividades de investigación según institución de acreditación del 1º proyecto declarado por Unidad Académica. Porcentajes.**

Unidad Académica	Institución de acreditación del 1º proyecto declarado						Total
	UBA	CONICET	Otra entidad pública	ANPCYT	Otro	Una combinación de las anteriores	
AGRONOMÍA	19,6%	2,2%	35,3%	9,0%	11,1%	22,8%	100,0%
ARQUITECTURA, DISEÑO Y URBANISMO	64,2%	3,0%	3,0%	0,7%	23,1%	6,0%	100,0%
CIENCIAS ECONÓMICAS	44,3%	8,2%	3,8%	2,2%	28,4%	13,1%	100,0%
CIENCIAS EXACTAS Y NATURALES	13,5%	10,6%	6,1%	13,7%	7,6%	48,6%	100,0%
CIENCIAS SOCIALES	50,7%	8,5%	4,9%	5,0%	14,4%	16,5%	100,0%
CIENCIAS VETERINARIAS	68,4%	2,1%	8,6%	1,6%	8,6%	10,7%	100,0%
DERECHO	63,4%	4,2%	2,8%	0,0%	23,9%	5,6%	100,0%
FARMACIA Y BIOQUÍMICA	26,8%	6,2%	5,7%	9,5%	11,6%	40,2%	100,0%
FILOSOFÍA Y LETRAS	53,5%	5,2%	3,6%	4,8%	9,4%	23,6%	100,0%
INGENIERÍA	39,1%	4,3%	13,0%	6,5%	20,7%	16,3%	100,0%
MEDICINA	13,3%	6,9%	6,4%	7,4%	35,6%	30,3%	100,0%
ODONTOLOGÍA	31,8%	0,0%	4,5%	9,1%	27,3%	27,3%	100,0%
PSICOLOGÍA	66,5%	4,7%	5,5%	0,3%	16,2%	6,8%	100,0%
RECTORADO	35,9%	1,6%	20,3%	3,1%	34,4%	4,7%	100,0%
Total	38,9%	6,8%	7,5%	7,0%	13,4%	26,5%	100,0%

**Cuadro 19a. Estudiantes de posgrado que realizan actividades de investigación según tipo de posgrado e institución de acreditación del 1º proyecto declarado por Unidad Académica. Absolutos.**

**CARRERA DE ESPECIALIZACIÓN**

Unidad Académica	Institución de acreditación del 1º proyecto declarado						Total
	UBA	CONICET	Otra entidad pública	ANPCYT	Otro	Una combinación de las anteriores	
AGRONOMÍA	10	0	30	2	15	5	62
ARQUITECTURA, DISEÑO Y URBANISMO	28	1	2	1	14	3	49
CIENCIAS ECONÓMICAS	7	1	2	0	7	1	18
CIENCIAS EXACTAS Y NATURALES	15	3	7	3	21	9	58
CIENCIAS SOCIALES	2	0	0	0	2	0	4
CIENCIAS VETERINARIAS	72	3	3	1	9	5	93
DERECHO	31	3	2	0	12	3	51
FARMACIA Y BIOQUÍMICA	5	1	1	1	9	3	20
FILOSOFÍA Y LETRAS	13	1	3	1	4	3	25
INGENIERÍA	4	0	2	1	7	0	14
MEDICINA	6	2	6	1	51	3	69
ODONTOLOGÍA	2	0	0	0	5	1	8
PSICOLOGÍA	33	3	4	0	16	4	60
RECTORADO	1	0	0	0	0	0	1
Total	229	18	62	11	172	40	532

**Cuadro 19a. Estudiantes de posgrado que realizan actividades de investigación según tipo de posgrado e institución de acreditación del 1º proyecto declarado por Unidad Académica. Porcentajes.**

**CARRERA DE ESPECIALIZACIÓN**

Unidad Académica	Institución de acreditación del 1º proyecto declarado						Total
	UBA	CONICET	Otra entidad pública	ANPCYT	Otro	Una combinación de las anteriores	
AGRONOMÍA	16,1%	0,0%	48,4%	3,2%	24,2%	8,1%	100,0%
ARQUITECTURA, DISEÑO Y URBANISMO	57,1%	2,0%	4,1%	2,0%	28,6%	6,1%	100,0%
CIENCIAS ECONÓMICAS	38,9%	5,6%	11,1%	0,0%	38,9%	5,6%	100,0%
CIENCIAS EXACTAS Y NATURALES	25,9%	5,2%	12,1%	5,2%	36,2%	15,5%	100,0%
CIENCIAS SOCIALES	50,0%	0,0%	0,0%	0,0%	50,0%	0,0%	100,0%
CIENCIAS VETERINARIAS	77,4%	3,2%	3,2%	1,1%	9,7%	5,4%	100,0%
DERECHO	60,8%	5,9%	3,9%	0,0%	23,5%	5,9%	100,0%
FARMACIA Y BIOQUÍMICA	25,0%	5,0%	5,0%	5,0%	45,0%	15,0%	100,0%
FILOSOFÍA Y LETRAS	52,0%	4,0%	12,0%	4,0%	16,0%	12,0%	100,0%
INGENIERÍA	28,6%	0,0%	14,3%	7,1%	50,0%	0,0%	100,0%
MEDICINA	8,7%	2,9%	8,7%	1,4%	73,9%	4,3%	100,0%
ODONTOLOGÍA	25,0%	0,0%	0,0%	0,0%	62,5%	12,5%	100,0%
PSICOLOGÍA	55,0%	5,0%	6,7%	0,0%	26,7%	6,7%	100,0%
RECTORADO	100,0%	0,0%	0,0%	0,0%	0,0%	0,0%	100,0%
Total	43,0%	3,4%	11,7%	2,1%	32,3%	7,5%	100,0%

**Cuadro 19b. Estudiantes de posgrado que realizan actividades de investigación según tipo de posgrado e institución de acreditación del 1º proyecto declarado por Unidad Académica. Absolutos.**

**MAESTRÍA**

Unidad Académica	Institución de acreditación del 1º proyecto declarado						Total
	UBA	CONICET	Otra entidad pública	ANPCYT	Otro	Una combinación de las anteriores	
AGRONOMÍA	32	1	79	5	16	17	150
ARQUITECTURA, DISEÑO Y URBANISMO	29	2	0	0	9	0	40
CIENCIAS ECONÓMICAS	42	10	5	2	39	11	109
CIENCIAS EXACTAS Y NATURALES	3	3	11	1	13	6	37
CIENCIAS SOCIALES	104	4	2	1	26	14	151
CIENCIAS VETERINARIAS	11	0	6	0	5	2	24
DERECHO	2	0	0	0	3	0	5
FARMACIA Y BIOQUÍMICA	20	2	4	2	17	10	55
FILOSOFÍA Y LETRAS	124	9	16	7	38	12	206
INGENIERÍA	5	0	6	1	9	2	23
MEDICINA	2	0	0	0	0	0	2
PSICOLOGÍA	113	5	10	1	26	7	162
RECTORADO	22	1	13	2	22	3	63
Total	509	37	152	22	223	84	1027

**Cuadro 19b. Estudiantes de posgrado que realizan actividades de investigación según tipo de posgrado e institución de acreditación del 1º proyecto declarado por Unidad Académica. Porcentajes.**

**MAESTRÍA**

Unidad Académica	Institución de acreditación del 1º proyecto declarado						Total
	UBA	CONICET	Otra entidad pública	ANPCYT	Otro	Una combinación de las anteriores	
AGRONOMÍA	21,3%	0,7%	52,7%	3,3%	10,7%	11,3%	100,0%
ARQUITECTURA, DISEÑO Y URBANISMO	72,5%	5,0%	0,0%	0,0%	22,5%	0,0%	100,0%
CIENCIAS ECONÓMICAS	38,5%	9,2%	4,6%	1,8%	35,8%	10,1%	100,0%
CIENCIAS EXACTAS Y NATURALES	8,1%	8,1%	29,7%	2,7%	35,1%	16,2%	100,0%
CIENCIAS SOCIALES	68,9%	2,6%	1,3%	0,7%	17,2%	9,3%	100,0%
CIENCIAS VETERINARIAS	45,8%	0,0%	25,0%	0,0%	20,8%	8,3%	100,0%
DERECHO	40,0%	0,0%	0,0%	0,0%	60,0%	0,0%	100,0%
FARMACIA Y BIOQUÍMICA	36,4%	3,6%	7,3%	3,6%	30,9%	18,2%	100,0%
FILOSOFÍA Y LETRAS	60,2%	4,4%	7,8%	3,4%	18,4%	5,8%	100,0%
INGENIERÍA	21,7%	0,0%	26,1%	4,3%	39,1%	8,7%	100,0%
MEDICINA	100,0%	0,0%	0,0%	0,0%	0,0%	0,0%	100,0%
PSICOLOGÍA	69,8%	3,1%	6,2%	0,6%	16,0%	4,3%	100,0%
RECTORADO	34,9%	1,6%	20,6%	3,2%	34,9%	4,8%	100,0%
Total	49,6%	3,6%	14,8%	2,1%	21,7%	8,2%	100,0%

**Cuadro 19c. Estudiantes de posgrado que realizan actividades de investigación según tipo de posgrado e institución de acreditación del 1º proyecto declarado por Unidad Académica. Absolutos.**

**DOCTORADO**

Unidad Académica	Institución de acreditación del 1º proyecto declarado						Total
	UBA	CONICET	Otra entidad pública	ANPCYT	Otro	Una combinación de las anteriores	
AGRONOMÍA	30	7	21	26	10	62	156
ARQUITECTURA, DISEÑO Y URBANISMO	29	1	2	0	8	5	45
CIENCIAS ECONÓMICAS	32	4	0	2	6	12	56
CIENCIAS EXACTAS Y NATURALES	142	120	54	159	56	562	1093
CIENCIAS SOCIALES	377	77	45	47	109	143	798
CIENCIAS VETERINARIAS	45	1	7	2	2	13	70
DERECHO	12	0	0	0	2	1	15
FARMACIA Y BIOQUÍMICA	97	25	21	40	27	170	380
FILOSOFÍA Y LETRAS	390	41	16	39	51	217	754
INGENIERÍA	27	4	4	4	3	13	55
MEDICINA	17	11	6	13	16	54	117
ODONTOLOGÍA	5	0	1	2	1	5	14
PSICOLOGÍA	108	10	7	0	20	15	160
Total	1311	301	184	334	311	1272	3713

**Cuadro 19c. Estudiantes de posgrado que realizan actividades de investigación según tipo de posgrado e institución de acreditación del 1º proyecto declarado por Unidad Académica. Porcentajes.**

**DOCTORADO**

Unidad Académica	Institución de acreditación del 1º proyecto declarado						Total
	UBA	CONICET	Otra entidad pública	ANPCYT	Otro	Una combinación de las anteriores	
AGRONOMÍA	19,2%	4,5%	13,5%	16,7%	6,4%	39,7%	100,0%
ARQUITECTURA, DISEÑO Y URBANISMO	64,4%	2,2%	4,4%	0,0%	17,8%	11,1%	100,0%
CIENCIAS ECONÓMICAS	57,1%	7,1%	0,0%	3,6%	10,7%	21,4%	100,0%
CIENCIAS EXACTAS Y NATURALES	13,0%	11,0%	4,9%	14,5%	5,1%	51,4%	100,0%
CIENCIAS SOCIALES	47,2%	9,6%	5,6%	5,9%	13,7%	17,9%	100,0%
CIENCIAS VETERINARIAS	64,3%	1,4%	10,0%	2,9%	2,9%	18,6%	100,0%
DERECHO	80,0%	0,0%	0,0%	0,0%	13,3%	6,7%	100,0%
FARMACIA Y BIOQUÍMICA	25,5%	6,6%	5,5%	10,5%	7,1%	44,7%	100,0%
FILOSOFÍA Y LETRAS	51,7%	5,4%	2,1%	5,2%	6,8%	28,8%	100,0%
INGENIERÍA	49,1%	7,3%	7,3%	7,3%	5,5%	23,6%	100,0%
MEDICINA	14,5%	9,4%	5,1%	11,1%	13,7%	46,2%	100,0%
ODONTOLOGÍA	35,7%	0,0%	7,1%	14,3%	7,1%	35,7%	100,0%
PSICOLOGÍA	67,5%	6,3%	4,4%	0,0%	12,5%	9,4%	100,0%
Total	35,3%	8,1%	5,0%	9,0%	8,4%	34,3%	100,0%

Cuadro 20. Estudiantes de posgrado según tipo de posgrado, participación en congresos y reuniones científicas y lugar por Unidad Académica. Absolutos.

Unidad Académica	Tipo de carrera															Total
	Carrera de Especialización					Maestría					Doctorado					
	En Argentina	En el exterior	En Argentina y el exterior	No participó	Subtotal	En Argentina	En el exterior	En Argentina y el exterior	No participó	Subtotal	En Argentina	En el exterior	En Argentina y el exterior	No participó	Subtotal	
AGRONOMÍA	94	12	11	239	356	120	15	22	88	245	98	12	27	33	170	771
ARQUITECTURA, DISEÑO Y URBANISMO	70	32	5	507	614	37	14	6	80	137	25	9	18	6	58	809
CIENCIAS ECONÓMICAS	86	8	7	736	837	139	33	36	599	807	50	7	25	25	107	1751
CIENCIAS EXACTAS Y NATURALES	65	11	13	195	284	35	10	7	111	163	564	143	251	297	1255	1702
CIENCIAS SOCIALES	4	2	0	19	25	162	14	23	139	338	538	62	269	68	937	1300
CIENCIAS VETERINARIAS	96	13	14	204	327	20	2	6	20	48	44	2	17	19	82	457
DERECHO	145	9	12	688	854	10	3	0	43	56	14	1	5	9	29	939
FARMACIA Y BIOQUÍMICA	66	4	9	207	286	55	10	8	80	153	227	30	74	96	427	866
FILOSOFÍA Y LETRAS	23	2	3	33	61	253	28	37	367	685	503	44	212	68	827	1573
INGENIERÍA	43	16	6	306	371	30	24	13	226	293	26	7	20	17	70	734
MEDICINA	617	15	55	553	1240	5	0	2	3	10	83	19	32	27	161	1411
ODONTOLOGÍA	67	10	4	291	372	0	0	0	0	0	12	0	7	1	20	392
PSICOLOGÍA	207	16	7	476	706	209	41	19	317	586	113	16	67	26	222	1514
RECTORADO	0	0	1	0	1	78	10	35	97	220	0	0	0	0	0	221
Total	1583	150	147	4454	6334	1153	204	214	2170	3741	2297	352	1024	692	4365	14440



Cuadro 20. Estudiantes de posgrado según tipo de posgrado, participación en congresos y reuniones científicas y lugar por Unidad Académica. Porcentajes.

Unidad Académica	Tipo de carrera															Total
	Carrera de Especialización					Maestría					Doctorado					
	En Argentina	En el exterior	En Argentina y el exterior	No participó	Subtotal	En Argentina	En el exterior	En Argentina y el exterior	No participó	Subtotal	En Argentina	En el exterior	En Argentina y el exterior	No participó	Subtotal	
AGRONOMÍA	26,4%	3,4%	3,1%	67,1%	100,0%	49,0%	6,1%	9,0%	35,9%	100,0%	57,6%	7,1%	15,9%	19,4%	100,0%	771
ARQUITECTURA, DISEÑO Y URBANISMO	11,4%	5,2%	0,8%	82,6%	100,0%	27,0%	10,2%	4,4%	58,4%	100,0%	43,1%	15,5%	31,0%	10,3%	100,0%	809
CIENCIAS ECONÓMICAS	10,3%	1,0%	0,8%	87,9%	100,0%	17,2%	4,1%	4,5%	74,2%	100,0%	46,7%	6,5%	23,4%	23,4%	100,0%	1751
CIENCIAS EXACTAS Y NATURALES	22,9%	3,9%	4,6%	68,7%	100,0%	21,5%	6,1%	4,3%	68,1%	100,0%	44,9%	11,4%	20,0%	23,7%	100,0%	1702
CIENCIAS SOCIALES	16,0%	8,0%	0,0%	76,0%	100,0%	47,9%	4,1%	6,8%	41,1%	100,0%	57,4%	6,6%	28,7%	7,3%	100,0%	1300
CIENCIAS VETERINARIAS	29,4%	4,0%	4,3%	62,4%	100,0%	41,7%	4,2%	12,5%	41,7%	100,0%	53,7%	2,4%	20,7%	23,2%	100,0%	457
DERECHO	17,0%	1,1%	1,4%	80,6%	100,0%	17,9%	5,4%	0,0%	76,8%	100,0%	48,3%	3,4%	17,2%	31,0%	100,0%	939
FARMACIA Y BIOQUÍMICA	23,1%	1,4%	3,1%	72,4%	100,0%	35,9%	6,5%	5,2%	52,3%	100,0%	53,2%	7,0%	17,3%	22,5%	100,0%	866
FILOSOFÍA Y LETRAS	37,7%	3,3%	4,9%	54,1%	100,0%	36,9%	4,1%	5,4%	53,6%	100,0%	60,8%	5,3%	25,6%	8,2%	100,0%	1573
INGENIERÍA	11,6%	4,3%	1,6%	82,5%	100,0%	10,2%	8,2%	4,4%	77,1%	100,0%	37,1%	10,0%	28,6%	24,3%	100,0%	734
MEDICINA	49,8%	1,2%	4,4%	44,6%	100,0%	50,0%	0,0%	20,0%	30,0%	100,0%	51,6%	11,8%	19,9%	16,8%	100,0%	1411
ODONTOLOGÍA	18,0%	2,7%	1,1%	78,2%	100,0%	0,0%	0,0%	0,0%	0,0%	0,0%	60,0%	0,0%	35,0%	5,0%	100,0%	392
PSICOLOGÍA	29,3%	2,3%	1,0%	67,4%	100,0%	35,7%	7,0%	3,2%	54,1%	100,0%	50,9%	7,2%	30,2%	11,7%	100,0%	1514
RECTORADO	0,0%	0,0%	100,0%	0,0%	100,0%	35,5%	4,5%	15,9%	44,1%	100,0%	0,0%	0,0%	0,0%	0,0%	100,0%	221
Total	25,0%	2,4%	2,3%	70,3%	100,0%	30,8%	5,5%	5,7%	58,0%	100,0%	52,6%	8,1%	23,5%	15,9%	100,0%	14440

**Cuadro 21. Estudiantes de posgrado según tipo de posgrado y realización de publicaciones en los últimos dos años por Unidad Académica. Absolutos.**

Unidad Académica	Tipo de carrera									Total
	Carrera de Especialización			Maestría			Doctorado			
	Publicó	No publicó	Subtotal	Publicó	No publicó	Subtotal	Publicó	No publicó	Subtotal	
AGRONOMÍA	80	276	356	124	121	245	122	48	170	771
ARQUITECTURA, DISEÑO Y URBANISMO	57	557	614	38	99	137	46	12	58	809
CIENCIAS ECONÓMICAS	53	784	837	167	640	807	78	29	107	1751
CIENCIAS EXACTAS Y NATURALES	70	214	284	36	127	163	885	370	1255	1702
CIENCIAS SOCIALES	7	18	25	171	167	338	824	113	937	1300
CIENCIAS VETERINARIAS	104	223	327	21	27	48	68	14	82	457
DERECHO	166	688	854	10	46	56	19	10	29	939
FARMACIA Y BIOQUÍMICA	39	247	286	51	102	153	304	123	427	866
FILOSOFÍA Y LETRAS	23	38	61	269	416	685	756	72	828	1574
INGENIERÍA	22	349	371	32	261	293	48	22	70	734
MEDICINA	293	947	1240	2	8	10	134	27	161	1411
ODONTOLOGÍA	17	355	372	0	0	0	14	6	20	392
PSICOLOGÍA	85	621	706	183	403	586	177	45	222	1514
RECTORADO	1	0	1	76	144	220	0	0	0	221
<b>Total</b>	<b>1017</b>	<b>5317</b>	<b>6334</b>	<b>1180</b>	<b>2561</b>	<b>3741</b>	<b>3475</b>	<b>891</b>	<b>4366</b>	<b>14441</b>

**Cuadro 21. Estudiantes de posgrado según tipo de posgrado y realización de publicaciones en los últimos dos años por Unidad Académica. Porcentajes.**

Unidad Académica	Tipo de carrera									Total
	Carrera de Especialización			Maestría			Doctorado			
	Publicó	No publicó	Subtotal	Publicó	No publicó	Subtotal	Publicó	No publicó	Subtotal	
AGRONOMÍA	22,5%	77,5%	100,0%	50,6%	49,4%	100,0%	71,8%	28,2%	100,0%	771
ARQUITECTURA, DISEÑO Y URBANISMO	9,3%	90,7%	100,0%	27,7%	72,3%	100,0%	79,3%	20,7%	100,0%	809
CIENCIAS ECONÓMICAS	6,3%	93,7%	100,0%	20,7%	79,3%	100,0%	72,9%	27,1%	100,0%	1751
CIENCIAS EXACTAS Y NATURALES	24,6%	75,4%	100,0%	22,1%	77,9%	100,0%	70,5%	29,5%	100,0%	1702
CIENCIAS SOCIALES	28,0%	72,0%	100,0%	50,6%	49,4%	100,0%	87,9%	12,1%	100,0%	1300
CIENCIAS VETERINARIAS	31,8%	68,2%	100,0%	43,8%	56,3%	100,0%	82,9%	17,1%	100,0%	457
DERECHO	19,4%	80,6%	100,0%	17,9%	82,1%	100,0%	65,5%	34,5%	100,0%	939
FARMACIA Y BIOQUÍMICA	13,6%	86,4%	100,0%	33,3%	66,7%	100,0%	71,2%	28,8%	100,0%	866
FILOSOFÍA Y LETRAS	37,7%	62,3%	100,0%	39,3%	60,7%	100,0%	91,3%	8,7%	100,0%	1574
INGENIERÍA	5,9%	94,1%	100,0%	10,9%	89,1%	100,0%	68,6%	31,4%	100,0%	734
MEDICINA	23,6%	76,4%	100,0%	20,0%	80,0%	100,0%	83,2%	16,8%	100,0%	1411
ODONTOLOGÍA	4,6%	95,4%	100,0%	0,0%	0,0%	0,0%	70,0%	30,0%	100,0%	392
PSICOLOGÍA	12,0%	88,0%	100,0%	31,2%	68,8%	100,0%	79,7%	20,3%	100,0%	1514
RECTORADO	100,0%	0,0%	100,0%	34,5%	65,5%	100,0%	0,0%	0,0%	0,0%	221
Total	16,1%	83,9%	100,0%	31,5%	68,5%	100,0%	79,6%	20,4%	100,0%	14441

**Cuadro 22. Estudiantes de posgrado según fuente principal de ingresos con que cubre los gastos personales por Unidad Académica. Absolutos.**

Unidad Académica	Fuente principal de ingresos				Total
	Con su trabajo o renta personal	Con el aporte de su familia	Becas	Otras fuentes	
AGRONOMÍA	586	22	151	12	771
ARQUITECTURA, DISEÑO Y URBANISMO	641	108	30	30	809
CIENCIAS ECONÓMICAS	1583	83	55	30	1751
CIENCIAS EXACTAS Y NATURALES	637	87	954	24	1702
CIENCIAS SOCIALES	720	34	534	12	1300
CIENCIAS VETERINARIAS	370	39	39	9	457
DERECHO	888	28	17	6	939
FARMACIA Y BIOQUÍMICA	530	40	283	13	866
FILOSOFÍA Y LETRAS	972	75	509	18	1574
INGENIERÍA	589	76	51	18	734
MEDICINA	1206	75	121	9	1411
ODONTOLOGÍA	293	87	7	5	392
PSICOLOGÍA	1237	168	86	23	1514
RECTORADO	203	7	8	3	221
Total	10455	929	2845	212	14441

**Cuadro 22. Estudiantes de posgrado según fuente principal de ingresos con que cubre los gastos personales por Unidad Académica. Porcentajes.**

Unidad Académica	Fuente principal de ingresos				Total
	Con su trabajo o renta personal	Con el aporte de su familia	Becas	Otras fuentes	
AGRONOMÍA	76,0%	2,9%	19,6%	1,6%	100,0%
ARQUITECTURA, DISEÑO Y URBANISMO	79,2%	13,3%	3,7%	3,7%	100,0%
CIENCIAS ECONÓMICAS	90,4%	4,7%	3,1%	1,7%	100,0%
CIENCIAS EXACTAS Y NATURALES	37,4%	5,1%	56,1%	1,4%	100,0%
CIENCIAS SOCIALES	55,4%	2,6%	41,1%	0,9%	100,0%
CIENCIAS VETERINARIAS	81,0%	8,5%	8,5%	2,0%	100,0%
DERECHO	94,6%	3,0%	1,8%	0,6%	100,0%
FARMACIA Y BIOQUÍMICA	61,2%	4,6%	32,7%	1,5%	100,0%
FILOSOFÍA Y LETRAS	61,8%	4,8%	32,3%	1,1%	100,0%
INGENIERÍA	80,2%	10,4%	6,9%	2,5%	100,0%
MEDICINA	85,5%	5,3%	8,6%	0,6%	100,0%
ODONTOLOGÍA	74,7%	22,2%	1,8%	1,3%	100,0%
PSICOLOGÍA	81,7%	11,1%	5,7%	1,5%	100,0%
RECTORADO	91,9%	3,2%	3,6%	1,4%	100,0%
Total	72,4%	6,4%	19,7%	1,5%	100,0%

**Cuadro 22a. Estudiantes de posgrado según tipo de posgrado y fuente principal de ingresos con que cubre los gastos personales por Unidad Académica. Absolutos.**

**CARRERA DE ESPECIALIZACIÓN**

Unidad Académica	Fuente principal de ingresos				Total
	Con su trabajo o renta personal	Con el aporte de su familia	Becas	Otras fuentes	
AGRONOMÍA	331	11	8	6	356
ARQUITECTURA, DISEÑO Y URBANISMO	483	92	14	25	614
CIENCIAS ECONÓMICAS	783	34	4	16	837
CIENCIAS EXACTAS Y NATURALES	252	10	17	5	284
CIENCIAS SOCIALES	21	2	1	1	25
CIENCIAS VETERINARIAS	281	33	5	8	327
DERECHO	818	24	6	6	854
FARMACIA Y BIOQUÍMICA	267	16	2	1	286
FILOSOFÍA Y LETRAS	55	4	2	0	61
INGENIERÍA	308	45	7	11	371
MEDICINA	1125	69	38	8	1240
ODONTOLOGÍA	280	87	1	4	372
PSICOLOGÍA	610	83	8	5	706
RECTORADO	1	0	0	0	1
Total	5615	510	113	96	6334

**Cuadro 22a. Estudiantes de posgrado según tipo de posgrado y fuente principal de ingresos con que cubre los gastos personales por Unidad Académica. Porcentajes.**

**CARRERA DE ESPECIALIZACIÓN**

Unidad Académica	Fuente principal de ingresos				Total
	Con su trabajo o renta personal	Con el aporte de su familia	Becas	Otras fuentes	
AGRONOMÍA	93,0%	3,1%	2,2%	1,7%	100,0%
ARQUITECTURA, DISEÑO Y URBANISMO	78,7%	15,0%	2,3%	4,1%	100,0%
CIENCIAS ECONÓMICAS	93,5%	4,1%	0,5%	1,9%	100,0%
CIENCIAS EXACTAS Y NATURALES	88,7%	3,5%	6,0%	1,8%	100,0%
CIENCIAS SOCIALES	84,0%	8,0%	4,0%	4,0%	100,0%
CIENCIAS VETERINARIAS	85,9%	10,1%	1,5%	2,4%	100,0%
DERECHO	95,8%	2,8%	0,7%	0,7%	100,0%
FARMACIA Y BIOQUÍMICA	93,4%	5,6%	0,7%	0,3%	100,0%
FILOSOFÍA Y LETRAS	90,2%	6,6%	3,3%	0,0%	100,0%
INGENIERÍA	83,0%	12,1%	1,9%	3,0%	100,0%
MEDICINA	90,7%	5,6%	3,1%	0,6%	100,0%
ODONTOLOGÍA	75,3%	23,4%	0,3%	1,1%	100,0%
PSICOLOGÍA	86,4%	11,8%	1,1%	0,7%	100,0%
RECTORADO	100,0%	0,0%	0,0%	0,0%	100,0%
Total	88,6%	8,1%	1,8%	1,5%	100,0%

**Cuadro 22b. Estudiantes de posgrado según tipo de posgrado y fuente principal de ingresos con que cubre los gastos personales por Unidad Académica. Absolutos.**

**MAESTRÍA**

Unidad Académica	Fuente principal de ingresos				Total
	Con su trabajo o renta personal	Con el aporte de su familia	Becas	Otras fuentes	
AGRONOMÍA	186	4	53	2	245
ARQUITECTURA, DISEÑO Y URBANISMO	108	16	8	5	137
CIENCIAS ECONÓMICAS	717	48	28	14	807
CIENCIAS EXACTAS Y NATURALES	123	32	6	2	163
CIENCIAS SOCIALES	277	12	47	2	338
CIENCIAS VETERINARIAS	39	3	5	1	48
DERECHO	51	4	1	0	56
FARMACIA Y BIOQUÍMICA	109	16	21	7	153
FILOSOFÍA Y LETRAS	581	44	47	13	685
INGENIERÍA	250	28	9	6	293
MEDICINA	9	0	1	0	10
PSICOLOGÍA	463	81	26	16	586
RECTORADO	202	7	8	3	220
Total	3115	295	260	71	3741



**Cuadro 22b. Estudiantes de posgrado según tipo de posgrado y fuente principal de ingresos con que cubre los gastos personales por Unidad Académica. Porcentajes.**

**MAESTRÍA**

Unidad Académica	Fuente principal de ingresos				Total
	Con su trabajo o renta personal	Con el aporte de su familia	Becas	Otras fuentes	
AGRONOMÍA	75,9%	1,6%	21,6%	0,8%	100,0%
ARQUITECTURA, DISEÑO Y URBANISMO	78,8%	11,7%	5,8%	3,6%	100,0%
CIENCIAS ECONÓMICAS	88,8%	5,9%	3,5%	1,7%	100,0%
CIENCIAS EXACTAS Y NATURALES	75,5%	19,6%	3,7%	1,2%	100,0%
CIENCIAS SOCIALES	82,0%	3,6%	13,9%	0,6%	100,0%
CIENCIAS VETERINARIAS	81,3%	6,3%	10,4%	2,1%	100,0%
DERECHO	91,1%	7,1%	1,8%	0,0%	100,0%
FARMACIA Y BIOQUÍMICA	71,2%	10,5%	13,7%	4,6%	100,0%
FILOSOFÍA Y LETRAS	84,8%	6,4%	6,9%	1,9%	100,0%
INGENIERÍA	85,3%	9,6%	3,1%	2,0%	100,0%
MEDICINA	90,0%	0,0%	10,0%	0,0%	100,0%
PSICOLOGÍA	79,0%	13,8%	4,4%	2,7%	100,0%
RECTORADO	91,8%	3,2%	3,6%	1,4%	100,0%
Total	83,3%	7,9%	7,0%	1,9%	100,0%

**Cuadro 22c. Estudiantes de posgrado según tipo de posgrado y fuente principal de ingresos con que cubre los gastos personales por Unidad Académica. Absolutos.**

**DOCTORADO**

Unidad Académica	Fuente principal de ingresos				Total
	Con su trabajo o renta personal	Con el aporte de su familia	Becas	Otras fuentes	
AGRONOMÍA	69	7	90	4	170
ARQUITECTURA, DISEÑO Y URBANISMO	50	0	8	0	58
CIENCIAS ECONÓMICAS	83	1	23	0	107
CIENCIAS EXACTAS Y NATURALES	262	45	931	17	1255
CIENCIAS SOCIALES	422	20	486	9	937
CIENCIAS VETERINARIAS	50	3	29	0	82
DERECHO	19	0	10	0	29
FARMACIA Y BIOQUÍMICA	154	8	260	5	427
FILOSOFÍA Y LETRAS	336	27	460	5	828
INGENIERÍA	31	3	35	1	70
MEDICINA	72	6	82	1	161
ODONTOLOGÍA	13	0	6	1	20
PSICOLOGÍA	164	4	52	2	222
Total	1725	124	2472	45	4366

**Cuadro 22c. Estudiantes de posgrado según tipo de posgrado y fuente principal de ingresos con que cubre los gastos personales por Unidad Académica. Porcentajes.**

**DOCTORADO**

Unidad Académica	Fuente principal de ingresos				Total
	Con su trabajo o renta personal	Con el aporte de su familia	Becas	Otras fuentes	
AGRONOMÍA	40,6%	4,1%	52,9%	2,4%	100,0%
ARQUITECTURA, DISEÑO Y URBANISMO	86,2%	0,0%	13,8%	0,0%	100,0%
CIENCIAS ECONÓMICAS	77,6%	0,9%	21,5%	0,0%	100,0%
CIENCIAS EXACTAS Y NATURALES	20,9%	3,6%	74,2%	1,4%	100,0%
CIENCIAS SOCIALES	45,0%	2,1%	51,9%	1,0%	100,0%
CIENCIAS VETERINARIAS	61,0%	3,7%	35,4%	0,0%	100,0%
DERECHO	65,5%	0,0%	34,5%	0,0%	100,0%
FARMACIA Y BIOQUÍMICA	36,1%	1,9%	60,9%	1,2%	100,0%
FILOSOFÍA Y LETRAS	40,6%	3,3%	55,6%	0,6%	100,0%
INGENIERÍA	44,3%	4,3%	50,0%	1,4%	100,0%
MEDICINA	44,7%	3,7%	50,9%	0,6%	100,0%
ODONTOLOGÍA	65,0%	0,0%	30,0%	5,0%	100,0%
PSICOLOGÍA	73,9%	1,8%	23,4%	0,9%	100,0%
Total	39,5%	2,8%	56,6%	1,0%	100,0%

**Cuadro 23. Estudiantes de posgrado según nivel de actividad docente declarada por Unidad Académica. Absolutos.**

Unidad Académica	Nivel de actividad docente							Total
	Nivel inicial o primario	Nivel medio	Nivel superior no universitario	Nivel universitario de grado	Nivel universitario de posgrado	Una combinación de las anteriores	No declara actividad docente	
AGRONOMÍA	0	24	14	219	10	52	452	771
ARQUITECTURA, DISEÑO Y URBANISMO	0	5	11	164	15	44	570	809
CIENCIAS ECONÓMICAS	2	9	17	328	17	108	1270	1751
CIENCIAS EXACTAS Y NATURALES	1	21	10	517	21	118	1014	1702
CIENCIAS SOCIALES	3	17	19	639	25	216	381	1300
CIENCIAS VETERINARIAS	0	6	2	159	3	100	187	457
DERECHO	1	8	9	246	7	34	634	939
FARMACIA Y BIOQUÍMICA	0	6	8	234	18	121	479	866
FILOSOFÍA Y LETRAS	9	108	49	558	17	352	481	1574
INGENIERÍA	0	4	3	113	5	30	579	734
MEDICINA	3	1	12	211	28	81	1075	1411
ODONTOLOGÍA	0	0	1	87	3	14	287	392
PSICOLOGÍA	35	26	30	386	18	153	866	1514
RECTORADO	2	2	4	52	14	21	126	221
Total	56	237	189	3913	201	1444	8401	14441

**Cuadro 23. Estudiantes de posgrado según nivel de actividad docente declarada por Unidad Académica. Porcentajes.**

Unidad Académica	Nivel de actividad docente							Total
	Nivel inicial o primario	Nivel medio	Nivel superior no universitario	Nivel universitario de grado	Nivel universitario de posgrado	Una combinación de las anteriores	No declara actividad docente	
AGRONOMÍA	0,0%	3,1%	1,8%	28,4%	1,3%	6,7%	58,6%	100,0%
ARQUITECTURA, DISEÑO Y URBANISMO	0,0%	0,6%	1,4%	20,3%	1,9%	5,4%	70,5%	100,0%
CIENCIAS ECONÓMICAS	0,1%	0,5%	1,0%	18,7%	1,0%	6,2%	72,5%	100,0%
CIENCIAS EXACTAS Y NATURALES	0,1%	1,2%	0,6%	30,4%	1,2%	6,9%	59,6%	100,0%
CIENCIAS SOCIALES	0,2%	1,3%	1,5%	49,2%	1,9%	16,6%	29,3%	100,0%
CIENCIAS VETERINARIAS	0,0%	1,3%	0,4%	34,8%	0,7%	21,9%	40,9%	100,0%
DERECHO	0,1%	0,9%	1,0%	26,2%	0,7%	3,6%	67,5%	100,0%
FARMACIA Y BIOQUÍMICA	0,0%	0,7%	0,9%	27,0%	2,1%	14,0%	55,3%	100,0%
FILOSOFÍA Y LETRAS	0,6%	6,9%	3,1%	35,5%	1,1%	22,4%	30,6%	100,0%
INGENIERÍA	0,0%	0,5%	0,4%	15,4%	0,7%	4,1%	78,9%	100,0%
MEDICINA	0,2%	0,1%	0,9%	15,0%	2,0%	5,7%	76,2%	100,0%
ODONTOLOGÍA	0,0%	0,0%	0,3%	22,2%	0,8%	3,6%	73,2%	100,0%
PSICOLOGÍA	2,3%	1,7%	2,0%	25,5%	1,2%	10,1%	57,2%	100,0%
RECTORADO	0,9%	0,9%	1,8%	23,5%	6,3%	9,5%	57,0%	100,0%
Total	0,4%	1,6%	1,3%	27,1%	1,4%	10,0%	58,2%	100,0%

**Cuadro 23a. Estudiantes de posgrado según tipo de posgrado y nivel de actividad docente declarada por Unidad Académica. Absolutos.**

**CARRERA DE ESPECIALIZACIÓN**

Unidad Académica	Nivel de actividad docente							Total
	Nivel inicial o primario	Nivel medio	Nivel superior no universitario	Nivel universitario de grado	Nivel universitario de posgrado	Una combinación de las anteriores	No declara actividad docente	
AGRONOMÍA	0	16	3	48	3	11	275	356
ARQUITECTURA, DISEÑO Y URBANISMO	0	4	9	94	4	8	495	614
CIENCIAS ECONÓMICAS	1	6	7	115	2	22	684	837
CIENCIAS EXACTAS Y NATURALES	1	4	3	55	10	22	189	284
CIENCIAS SOCIALES	0	2	2	6	0	0	15	25
CIENCIAS VETERINARIAS	0	3	0	112	3	65	144	327
DERECHO	0	6	9	216	7	26	590	854
FARMACIA Y BIOQUÍMICA	0	4	4	22	8	9	239	286
FILOSOFÍA Y LETRAS	2	7	2	13	0	20	17	61
INGENIERÍA	0	3	1	26	1	8	332	371
MEDICINA	3	1	10	144	23	51	1008	1240
ODONTOLOGÍA	0	0	1	78	3	6	284	372
PSICOLOGÍA	18	9	9	114	5	34	517	706
RECTORADO	0	0	0	1	0	0	0	1
Total	25	65	60	1044	69	282	4789	6334

**Cuadro 23a. Estudiantes de posgrado según tipo de posgrado y nivel de actividad docente declarada por Unidad Académica. Porcentajes.**

**CARRERA DE ESPECIALIZACIÓN**

Unidad Académica	Nivel de actividad docente							Total
	Nivel inicial o primario	Nivel medio	Nivel superior no universitario	Nivel universitario de grado	Nivel universitario de posgrado	Una combinación de las anteriores	No declara actividad docente	
AGRONOMÍA	0,0%	4,5%	0,8%	13,5%	0,8%	3,1%	77,2%	100,0%
ARQUITECTURA, DISEÑO Y URBANISMO	0,0%	0,7%	1,5%	15,3%	0,7%	1,3%	80,6%	100,0%
CIENCIAS ECONÓMICAS	0,1%	0,7%	0,8%	13,7%	0,2%	2,6%	81,7%	100,0%
CIENCIAS EXACTAS Y NATURALES	0,4%	1,4%	1,1%	19,4%	3,5%	7,7%	66,5%	100,0%
CIENCIAS SOCIALES	0,0%	8,0%	8,0%	24,0%	0,0%	0,0%	60,0%	100,0%
CIENCIAS VETERINARIAS	0,0%	0,9%	0,0%	34,3%	0,9%	19,9%	44,0%	100,0%
DERECHO	0,0%	0,7%	1,1%	25,3%	0,8%	3,0%	69,1%	100,0%
FARMACIA Y BIOQUÍMICA	0,0%	1,4%	1,4%	7,7%	2,8%	3,1%	83,6%	100,0%
FILOSOFÍA Y LETRAS	3,3%	11,5%	3,3%	21,3%	0,0%	32,8%	27,9%	100,0%
INGENIERÍA	0,0%	0,8%	0,3%	7,0%	0,3%	2,2%	89,5%	100,0%
MEDICINA	0,2%	0,1%	0,8%	11,6%	1,9%	4,1%	81,3%	100,0%
ODONTOLOGÍA	0,0%	0,0%	0,3%	21,0%	0,8%	1,6%	76,3%	100,0%
PSICOLOGÍA	2,5%	1,3%	1,3%	16,1%	0,7%	4,8%	73,2%	100,0%
RECTORADO	0,0%	0,0%	0,0%	100,0%	0,0%	0,0%	0,0%	100,0%
Total	0,4%	1,0%	0,9%	16,5%	1,1%	4,5%	75,6%	100,0%

**Cuadro 23b. Estudiantes de posgrado según tipo de posgrado y nivel de actividad docente declarada por Unidad Académica. Absolutos.**

**MAESTRÍA**

Unidad Académica	Nivel de actividad docente							Total
	Nivel inicial o primario	Nivel medio	Nivel superior no universitario	Nivel universitario de grado	Nivel universitario de posgrado	Una combinación de las anteriores	No declara actividad docente	
AGRONOMÍA	0	7	11	75	6	19	127	245
ARQUITECTURA, DISEÑO Y URBANISMO	0	1	2	44	3	15	72	137
CIENCIAS ECONÓMICAS	1	3	9	166	10	45	573	807
CIENCIAS EXACTAS Y NATURALES	0	2	1	15	1	13	131	163
CIENCIAS SOCIALES	3	9	5	125	1	42	153	338
CIENCIAS VETERINARIAS	0	2	1	12	0	5	28	48
DERECHO	1	1	0	14	0	1	39	56
FARMACIA Y BIOQUÍMICA	0	1	3	28	6	14	101	153
FILOSOFÍA Y LETRAS	6	81	38	127	4	174	255	685
INGENIERÍA	0	1	2	40	2	13	235	293
MEDICINA	0	0	0	1	1	1	7	10
PSICOLOGÍA	16	14	15	173	3	58	307	586
RECTORADO	2	2	4	51	14	21	126	220
Total	29	124	91	871	51	421	2154	3741



**Cuadro 23b. Estudiantes de posgrado según tipo de posgrado y nivel de actividad docente declarada por Unidad Académica. Porcentajes.**

**MAESTRÍA**

Unidad Académica	Nivel de actividad docente							Total
	Nivel inicial o primario	Nivel medio	Nivel superior no universitario	Nivel universitario de grado	Nivel universitario de posgrado	Una combinación de las anteriores	No declara actividad docente	
AGRONOMÍA	0,0%	2,9%	4,5%	30,6%	2,4%	7,8%	51,8%	100,0%
ARQUITECTURA, DISEÑO Y URBANISMO	0,0%	0,7%	1,5%	32,1%	2,2%	10,9%	52,6%	100,0%
CIENCIAS ECONÓMICAS	0,1%	0,4%	1,1%	20,6%	1,2%	5,6%	71,0%	100,0%
CIENCIAS EXACTAS Y NATURALES	0,0%	1,2%	0,6%	9,2%	0,6%	8,0%	80,4%	100,0%
CIENCIAS SOCIALES	0,9%	2,7%	1,5%	37,0%	0,3%	12,4%	45,3%	100,0%
CIENCIAS VETERINARIAS	0,0%	4,2%	2,1%	25,0%	0,0%	10,4%	58,3%	100,0%
DERECHO	1,8%	1,8%	0,0%	25,0%	0,0%	1,8%	69,6%	100,0%
FARMACIA Y BIOQUÍMICA	0,0%	0,7%	2,0%	18,3%	3,9%	9,2%	66,0%	100,0%
FILOSOFÍA Y LETRAS	0,9%	11,8%	5,5%	18,5%	0,6%	25,4%	37,2%	100,0%
INGENIERÍA	0,0%	0,3%	0,7%	13,7%	0,7%	4,4%	80,2%	100,0%
MEDICINA	0,0%	0,0%	0,0%	10,0%	10,0%	10,0%	70,0%	100,0%
PSICOLOGÍA	2,7%	2,4%	2,6%	29,5%	0,5%	9,9%	52,4%	100,0%
RECTORADO	0,9%	0,9%	1,8%	23,2%	6,4%	9,5%	57,3%	100,0%
Total	0,8%	3,3%	2,4%	23,3%	1,4%	11,3%	57,6%	100,0%

**Cuadro 23c. Estudiantes de posgrado según tipo de posgrado y nivel de actividad docente declarada por Unidad Académica. Absolutos.**

**DOCTORADO**

Unidad Académica	Nivel de actividad docente							Total
	Nivel inicial o primario	Nivel medio	Nivel superior no universitario	Nivel universitario de grado	Nivel universitario de posgrado	Una combinación de las anteriores	No declara actividad docente	
AGRONOMÍA	0	1	0	96	1	22	50	170
ARQUITECTURA, DISEÑO Y URBANISMO	0	0	0	26	8	21	3	58
CIENCIAS ECONÓMICAS	0	0	1	47	5	41	13	107
CIENCIAS EXACTAS Y NATURALES	0	15	6	447	10	83	694	1255
CIENCIAS SOCIALES	0	6	12	508	24	174	213	937
CIENCIAS VETERINARIAS	0	1	1	35	0	30	15	82
DERECHO	0	1	0	16	0	7	5	29
FARMACIA Y BIOQUÍMICA	0	1	1	184	4	98	139	427
FILOSOFÍA Y LETRAS	1	20	9	418	13	158	209	828
INGENIERÍA	0	0	0	47	2	9	12	70
MEDICINA	0	0	2	66	4	29	60	161
ODONTOLOGÍA	0	0	0	9	0	8	3	20
PSICOLOGÍA	1	3	6	99	10	61	42	222
Total	2	48	38	1998	81	741	1458	4366

**Cuadro 23c. Estudiantes de posgrado según tipo de posgrado y nivel de actividad docente declarada por Unidad Académica. Porcentajes.**

**DOCTORADO**

Unidad Académica	Nivel de actividad docente							Total
	Nivel inicial o primario	Nivel medio	Nivel superior no universitario	Nivel universitario de grado	Nivel universitario de posgrado	Una combinación de las anteriores	No declara actividad docente	
AGRONOMÍA	0,0%	0,6%	0,0%	56,5%	0,6%	12,9%	29,4%	100,0%
ARQUITECTURA, DISEÑO Y URBANISMO	0,0%	0,0%	0,0%	44,8%	13,8%	36,2%	5,2%	100,0%
CIENCIAS ECONÓMICAS	0,0%	0,0%	0,9%	43,9%	4,7%	38,3%	12,1%	100,0%
CIENCIAS EXACTAS Y NATURALES	0,0%	1,2%	0,5%	35,6%	0,8%	6,6%	55,3%	100,0%
CIENCIAS SOCIALES	0,0%	0,6%	1,3%	54,2%	2,6%	18,6%	22,7%	100,0%
CIENCIAS VETERINARIAS	0,0%	1,2%	1,2%	42,7%	0,0%	36,6%	18,3%	100,0%
DERECHO	0,0%	3,4%	0,0%	55,2%	0,0%	24,1%	17,2%	100,0%
FARMACIA Y BIOQUÍMICA	0,0%	0,2%	0,2%	43,1%	0,9%	23,0%	32,6%	100,0%
FILOSOFÍA Y LETRAS	0,1%	2,4%	1,1%	50,5%	1,6%	19,1%	25,2%	100,0%
INGENIERÍA	0,0%	0,0%	0,0%	67,1%	2,9%	12,9%	17,1%	100,0%
MEDICINA	0,0%	0,0%	1,2%	41,0%	2,5%	18,0%	37,3%	100,0%
ODONTOLOGÍA	0,0%	0,0%	0,0%	45,0%	0,0%	40,0%	15,0%	100,0%
PSICOLOGÍA	0,5%	1,4%	2,7%	44,6%	4,5%	27,5%	18,9%	100,0%
Total	0,0%	1,1%	0,9%	45,8%	1,9%	17,0%	33,4%	100,0%

**Cuadro 24. Estudiantes de posgrado según realización de actividades docentes en UBA y nivel de la actividad docente por Unidad Académica. Porcentajes.**

Unidad Académica	Realización de actividades docentes en UBA				Total
	Sí			No	
	Grado	Posgrado	No responde		
AGRONOMÍA	21,0%	0,5%	0,3%	78,2%	100,0%
ARQUITECTURA, DISEÑO Y URBANISMO	18,5%	0,2%	0,2%	81,0%	100,0%
CIENCIAS ECONÓMICAS	16,6%	0,3%	1,0%	82,1%	100,0%
CIENCIAS EXACTAS Y NATURALES	25,3%	0,9%	0,9%	72,9%	100,0%
CIENCIAS SOCIALES	45,9%	0,2%	0,7%	53,2%	100,0%
CIENCIAS VETERINARIAS	45,3%	2,0%	2,6%	50,1%	100,0%
DERECHO	24,1%	1,1%	1,0%	73,9%	100,0%
FARMACIA Y BIOQUÍMICA	31,8%	0,1%	1,8%	66,3%	100,0%
FILOSOFÍA Y LETRAS	37,2%	0,3%	1,0%	61,5%	100,0%
INGENIERÍA	12,3%	0,3%	0,0%	87,5%	100,0%
MEDICINA	12,7%	3,5%	0,2%	83,6%	100,0%
ODONTOLOGÍA	19,9%	2,0%	0,0%	78,1%	100,0%
PSICOLOGÍA	25,6%	0,8%	0,5%	73,1%	100,0%
RECTORADO	16,7%	1,4%	3,2%	78,7%	100,0%
Total	25,6%	0,9%	0,8%	72,7%	100,0%

**Cuadro 24. Estudiantes de posgrado según realización de actividades docentes en UBA y nivel de la actividad docente por Unidad Académica. Absolutos.**

Unidad Académica	Realización de actividades docentes en UBA				Total
	Sí			No	
	Grado	Posgrado	No responde		
AGRONOMÍA	162	4	2	603	771
ARQUITECTURA, DISEÑO Y URBANISMO	150	2	2	655	809
CIENCIAS ECONÓMICAS	290	6	18	1437	1751
CIENCIAS EXACTAS Y NATURALES	430	16	16	1240	1702
CIENCIAS SOCIALES	597	2	9	692	1300
CIENCIAS VETERINARIAS	207	9	12	229	457
DERECHO	226	10	9	694	939
FARMACIA Y BIOQUÍMICA	275	1	16	574	866
FILOSOFÍA Y LETRAS	585	5	16	968	1574
INGENIERÍA	90	2	0	642	734
MEDICINA	179	49	3	1180	1411
ODONTOLOGÍA	78	8	0	306	392
PSICOLOGÍA	387	12	8	1107	1514
RECTORADO	37	3	7	174	221
Total	3693	129	118	10501	14441

**Cuadro 24a. Estudiantes de posgrado según tipo de posgrado, realización de actividades docentes en UBA y nivel de la actividad docente por Unidad Académica. Absolutos.**

**CARRERA DE ESPECIALIZACIÓN**

Unidad Académica	Realización de actividades docentes en UBA				Total
	Sí			No	
	Grado	Posgrado	No responde		
AGRONOMÍA	20	1	1	334	356
ARQUITECTURA, DISEÑO Y URBANISMO	75	0	1	538	614
CIENCIAS ECONÓMICAS	89	0	4	744	837
CIENCIAS EXACTAS Y NATURALES	27	2	13	242	284
CIENCIAS SOCIALES	3	0	1	21	25
CIENCIAS VETERINARIAS	140	7	12	168	327
DERECHO	194	10	6	644	854
FARMACIA Y BIOQUÍMICA	16	0	3	267	286
FILOSOFÍA Y LETRAS	21	0	1	39	61
INGENIERÍA	14	1	0	356	371
MEDICINA	119	42	1	1078	1240
ODONTOLOGÍA	63	8	0	301	372
PSICOLOGÍA	101	4	2	599	706
RECTORADO	0	0	1	0	1
Total	882	75	46	5331	6334

**Cuadro 24a. Estudiantes de posgrado según tipo de posgrado, realización de actividades docentes en UBA y nivel de la actividad docente por Unidad Académica. Porcentajes.**

**CARRERA DE ESPECIALIZACIÓN**

Unidad Académica	Realización de actividades docentes en UBA			No	Total
	Sí				
	Grado	Posgrado	No responde		
AGRONOMÍA	5,6%	0,3%	0,3%	93,8%	100,0%
ARQUITECTURA, DISEÑO Y URBANISMO	12,2%	0,0%	0,2%	87,6%	100,0%
CIENCIAS ECONÓMICAS	10,6%	0,0%	0,5%	88,9%	100,0%
CIENCIAS EXACTAS Y NATURALES	9,5%	0,7%	4,6%	85,2%	100,0%
CIENCIAS SOCIALES	12,0%	0,0%	4,0%	84,0%	100,0%
CIENCIAS VETERINARIAS	42,8%	2,1%	3,7%	51,4%	100,0%
DERECHO	22,7%	1,2%	0,7%	75,4%	100,0%
FARMACIA Y BIOQUÍMICA	5,6%	0,0%	1,0%	93,4%	100,0%
FILOSOFÍA Y LETRAS	34,4%	0,0%	1,6%	63,9%	100,0%
INGENIERÍA	3,8%	0,3%	0,0%	96,0%	100,0%
MEDICINA	9,6%	3,4%	0,1%	86,9%	100,0%
ODONTOLOGÍA	16,9%	2,2%	0,0%	80,9%	100,0%
PSICOLOGÍA	14,3%	0,6%	0,3%	84,8%	100,0%
RECTORADO	0,0%	0,0%	100,0%	0,0%	100,0%
Total	13,9%	1,2%	0,7%	84,2%	100,0%

**Cuadro 24b. Estudiantes de posgrado según tipo de posgrado, realización de actividades docentes en UBA y nivel de la actividad docente por Unidad Académica. Absolutos.**

**MAESTRÍA**

Unidad Académica	Realización de actividades docentes en UBA			No	Total
	Sí				
	Grado	Posgrado	No responde		
AGRONOMÍA	52	1	1	191	245
ARQUITECTURA, DISEÑO Y URBANISMO	37	1	0	99	137
CIENCIAS ECONÓMICAS	128	1	13	665	807
CIENCIAS EXACTAS Y NATURALES	9	0	0	154	163
CIENCIAS SOCIALES	126	0	1	211	338
CIENCIAS VETERINARIAS	14	0	0	34	48
DERECHO	12	0	2	42	56
FARMACIA Y BIOQUÍMICA	18	0	12	123	153
FILOSOFÍA Y LETRAS	128	0	10	547	685
INGENIERÍA	32	1	0	260	293
MEDICINA	2	0	0	8	10
PSICOLOGÍA	160	3	4	419	586
RECTORADO	37	3	6	174	220
Total	755	10	49	2927	3741



**Cuadro 24b. Estudiantes de posgrado según tipo de posgrado, realización de actividades docentes en UBA y nivel de la actividad docente por Unidad Académica. Porcentajes.**

**MAESTRÍA**

Unidad Académica	Realización de actividades docentes en UBA			No	Total
	Sí				
	Grado	Posgrado	No responde		
AGRONOMÍA	21,2%	0,4%	0,4%	78,0%	100,0%
ARQUITECTURA, DISEÑO Y URBANISMO	27,0%	0,7%	0,0%	72,3%	100,0%
CIENCIAS ECONÓMICAS	15,9%	0,1%	1,6%	82,4%	100,0%
CIENCIAS EXACTAS Y NATURALES	5,5%	0,0%	0,0%	94,5%	100,0%
CIENCIAS SOCIALES	37,3%	0,0%	0,3%	62,4%	100,0%
CIENCIAS VETERINARIAS	29,2%	0,0%	0,0%	70,8%	100,0%
DERECHO	21,4%	0,0%	3,6%	75,0%	100,0%
FARMACIA Y BIOQUÍMICA	11,8%	0,0%	7,8%	80,4%	100,0%
FILOSOFÍA Y LETRAS	18,7%	0,0%	1,5%	79,9%	100,0%
INGENIERÍA	10,9%	0,3%	0,0%	88,7%	100,0%
MEDICINA	20,0%	0,0%	0,0%	80,0%	100,0%
PSICOLOGÍA	27,3%	0,5%	0,7%	71,5%	100,0%
RECTORADO	16,8%	1,4%	2,7%	79,1%	100,0%
Total	20,2%	0,3%	1,3%	78,2%	100,0%

**Cuadro 24c. Estudiantes de posgrado según tipo de posgrado, realización de actividades docentes en UBA y nivel de la actividad docente por Unidad Académica. Absolutos.**

**DOCTORADO**

Unidad Académica	Nivel de actividad docente			No	Total
	Sí				
	Grado	Posgrado	No responde		
AGRONOMÍA	90	2	0	78	170
ARQUITECTURA, DISEÑO Y URBANISMO	38	1	1	18	58
CIENCIAS ECONÓMICAS	73	5	1	28	107
CIENCIAS EXACTAS Y NATURALES	394	14	3	844	1255
CIENCIAS SOCIALES	468	2	7	460	937
CIENCIAS VETERINARIAS	53	2	0	27	82
DERECHO	20	0	1	8	29
FARMACIA Y BIOQUÍMICA	241	1	1	184	427
FILOSOFÍA Y LETRAS	436	5	5	382	828
INGENIERÍA	44	0	0	26	70
MEDICINA	58	7	2	94	161
ODONTOLOGÍA	15	0	0	5	20
PSICOLOGÍA	126	5	2	89	222
Total	2056	44	23	2243	4366

**Cuadro 24c. Estudiantes de posgrado según tipo de posgrado, realización de actividades docentes en UBA y nivel de la actividad docente por Unidad Académica. Porcentajes.**

**DOCTORADO**

Unidad Académica	Nivel de actividad docente				Total
	Sí			No	
	Grado	Posgrado	No responde		
AGRONOMÍA	52,9%	1,2%	0,0%	45,9%	100,0%
ARQUITECTURA, DISEÑO Y URBANISMO	65,5%	1,7%	1,7%	31,0%	100,0%
CIENCIAS ECONÓMICAS	68,2%	4,7%	0,9%	26,2%	100,0%
CIENCIAS EXACTAS Y NATURALES	31,4%	1,1%	0,2%	67,3%	100,0%
CIENCIAS SOCIALES	49,9%	0,2%	0,7%	49,1%	100,0%
CIENCIAS VETERINARIAS	64,6%	2,4%	0,0%	32,9%	100,0%
DERECHO	69,0%	0,0%	3,4%	27,6%	100,0%
FARMACIA Y BIOQUÍMICA	56,4%	0,2%	0,2%	43,1%	100,0%
FILOSOFÍA Y LETRAS	52,7%	0,6%	0,6%	46,1%	100,0%
INGENIERÍA	62,9%	0,0%	0,0%	37,1%	100,0%
MEDICINA	36,0%	4,3%	1,2%	58,4%	100,0%
ODONTOLOGÍA	75,0%	0,0%	0,0%	25,0%	100,0%
PSICOLOGÍA	56,8%	2,3%	0,9%	40,1%	100,0%
Total	47,1%	1,0%	0,5%	51,4%	100,0%

**Cuadro 25. Estudiantes de posgrado según realización de actividades docentes en UBA y categoría docente en UBA por Unidad Académica. Absolutos.**

Unidad Académica	Realización de actividades docentes en UBA				Total
	Sí			No	
	Profesor	Auxiliar	Otra		
AGRONOMÍA	22	142	4	603	771
ARQUITECTURA, DISEÑO Y URBANISMO	49	93	12	655	809
CIENCIAS ECONÓMICAS	83	224	7	1437	1751
CIENCIAS EXACTAS Y NATURALES	17	440	4	1240	1701
CIENCIAS SOCIALES	67	525	16	692	1300
CIENCIAS VETERINARIAS	14	200	14	229	457
DERECHO	21	217	7	694	939
FARMACIA Y BIOQUÍMICA	12	276	4	574	866
FILOSOFÍA Y LETRAS	51	544	11	968	1574
INGENIERÍA	14	76	2	642	734
MEDICINA	11	186	34	1180	1411
ODONTOLOGÍA	4	77	5	306	392
PSICOLOGÍA	47	347	13	1107	1514
RECTORADO	8	39	0	174	221
Total	420	3386	133	10501	14440

**Cuadro 25. Estudiantes de posgrado según realización de actividades docentes en UBA y categoría docente en UBA por Unidad Académica. Porcentajes.**

Unidad Académica	Realización de actividades docentes en UBA				Total
	Sí			No	
	Profesor	Auxiliar	Otra		
AGRONOMÍA	2,9%	18,4%	0,5%	78,2%	100,0%
ARQUITECTURA, DISEÑO Y URBANISMO	6,1%	11,5%	1,5%	81,0%	100,0%
CIENCIAS ECONÓMICAS	4,7%	12,8%	0,4%	82,1%	100,0%
CIENCIAS EXACTAS Y NATURALES	1,0%	25,9%	0,2%	72,9%	100,0%
CIENCIAS SOCIALES	5,2%	40,4%	1,2%	53,2%	100,0%
CIENCIAS VETERINARIAS	3,1%	43,8%	3,1%	50,1%	100,0%
DERECHO	2,2%	23,1%	0,7%	73,9%	100,0%
FARMACIA Y BIOQUÍMICA	1,4%	31,9%	0,5%	66,3%	100,0%
FILOSOFÍA Y LETRAS	3,2%	34,6%	0,7%	61,5%	100,0%
INGENIERÍA	1,9%	10,4%	0,3%	87,5%	100,0%
MEDICINA	0,8%	13,2%	2,4%	83,6%	100,0%
ODONTOLOGÍA	1,0%	19,6%	1,3%	78,1%	100,0%
PSICOLOGÍA	3,1%	22,9%	0,9%	73,1%	100,0%
RECTORADO	3,6%	17,6%	0,0%	78,7%	100,0%
Total	2,9%	23,4%	0,9%	72,7%	100,0%

**Cuadro 25a. Estudiantes de posgrado según tipo de posgrado, realización de actividades docentes en UBA y categoría docente en UBA por Unidad Académica. Absolutos.**

**CARRERA DE ESPECIALIZACIÓN**

Unidad Académica	Realización de actividades docentes en UBA			No	Total
	Sí				
	Profesor	Auxiliar	Otra		
AGRONOMÍA	1	21	0	334	356
ARQUITECTURA, DISEÑO Y URBANISMO	10	57	9	538	614
CIENCIAS ECONÓMICAS	15	78	0	744	837
CIENCIAS EXACTAS Y NATURALES	6	33	3	242	284
CIENCIAS SOCIALES	0	4	0	21	25
CIENCIAS VETERINARIAS	7	140	12	168	327
DERECHO	15	189	6	644	854
FARMACIA Y BIOQUÍMICA	2	17	0	267	286
FILOSOFÍA Y LETRAS	2	19	1	39	61
INGENIERÍA	2	13	0	356	371
MEDICINA	4	129	29	1078	1240
ODONTOLOGÍA	0	67	4	301	372
PSICOLOGÍA	4	97	6	599	706
RECTORADO	0	1	0	0	1
Total	68	865	70	5331	6334

**Cuadro 25a. Estudiantes de posgrado según tipo de posgrado, realización de actividades docentes en UBA y categoría docente en UBA por Unidad Académica. Porcentajes.**

**CARRERA DE ESPECIALIZACIÓN**

Unidad Académica	Realización de actividades docentes en UBA			No	Total
	Sí				
	Profesor	Auxiliar	Otra		
AGRONOMÍA	0,3%	5,9%	0,0%	93,8%	100,0%
ARQUITECTURA, DISEÑO Y URBANISMO	1,6%	9,3%	1,5%	87,6%	100,0%
CIENCIAS ECONÓMICAS	1,8%	9,3%	0,0%	88,9%	100,0%
CIENCIAS EXACTAS Y NATURALES	2,1%	11,6%	1,1%	85,2%	100,0%
CIENCIAS SOCIALES	0,0%	16,0%	0,0%	84,0%	100,0%
CIENCIAS VETERINARIAS	2,1%	42,8%	3,7%	51,4%	100,0%
DERECHO	1,8%	22,1%	0,7%	75,4%	100,0%
FARMACIA Y BIOQUÍMICA	0,7%	5,9%	0,0%	93,4%	100,0%
FILOSOFÍA Y LETRAS	3,3%	31,1%	1,6%	63,9%	100,0%
INGENIERÍA	0,5%	3,5%	0,0%	96,0%	100,0%
MEDICINA	0,3%	10,4%	2,3%	86,9%	100,0%
ODONTOLOGÍA	0,0%	18,0%	1,1%	80,9%	100,0%
PSICOLOGÍA	0,6%	13,7%	0,8%	84,8%	100,0%
RECTORADO	0,0%	100,0%	0,0%	0,0%	100,0%
Total	1,1%	13,7%	1,1%	84,2%	100,0%

**Cuadro 25b. Estudiantes de posgrado según tipo de posgrado, realización de actividades docentes en UBA y categoría docente en UBA por Unidad Académica. Absolutos.**

**MAESTRÍA**

Unidad Académica	Realización de actividades docentes en UBA				Total
	Sí			No	
	Profesor	Auxiliar	Otra		
AGRONOMÍA	9	43	2	191	245
ARQUITECTURA, DISEÑO Y URBANISMO	10	27	1	99	137
CIENCIAS ECONÓMICAS	19	117	6	665	807
CIENCIAS EXACTAS Y NATURALES	1	8	0	154	163
CIENCIAS SOCIALES	7	113	7	211	338
CIENCIAS VETERINARIAS	1	12	1	34	48
DERECHO	1	12	1	42	56
FARMACIA Y BIOQUÍMICA	1	28	1	123	153
FILOSOFÍA Y LETRAS	9	125	4	547	685
INGENIERÍA	4	27	2	260	293
MEDICINA	0	1	1	8	10
PSICOLOGÍA	10	152	5	419	586
RECTORADO	8	38	0	174	220
Total	80	703	31	2927	3741



**Cuadro 25b. Estudiantes de posgrado según tipo de posgrado, realización de actividades docentes en UBA y categoría docente en UBA por Unidad Académica. Porcentajes.**

**MAESTRÍA**

Unidad Académica	Realización de actividades docentes en UBA			No	Total
	Sí				
	Profesor	Auxiliar	Otra		
AGRONOMÍA	3,7%	17,6%	0,8%	78,0%	100,0%
ARQUITECTURA, DISEÑO Y URBANISMO	7,3%	19,7%	0,7%	72,3%	100,0%
CIENCIAS ECONÓMICAS	2,4%	14,5%	0,7%	82,4%	100,0%
CIENCIAS EXACTAS Y NATURALES	0,6%	4,9%	0,0%	94,5%	100,0%
CIENCIAS SOCIALES	2,1%	33,4%	2,1%	62,4%	100,0%
CIENCIAS VETERINARIAS	2,1%	25,0%	2,1%	70,8%	100,0%
DERECHO	1,8%	21,4%	1,8%	75,0%	100,0%
FARMACIA Y BIOQUÍMICA	0,7%	18,3%	0,7%	80,4%	100,0%
FILOSOFÍA Y LETRAS	1,3%	18,2%	0,6%	79,9%	100,0%
INGENIERÍA	1,4%	9,2%	0,7%	88,7%	100,0%
MEDICINA	0,0%	10,0%	10,0%	80,0%	100,0%
PSICOLOGÍA	1,7%	25,9%	0,9%	71,5%	100,0%
RECTORADO	3,6%	17,3%	0,0%	79,1%	100,0%
Total	2,1%	18,8%	0,8%	78,2%	100,0%

**Cuadro 25c. Estudiantes de posgrado según tipo de posgrado, realización de actividades docentes en UBA y categoría docente en UBA por Unidad Académica. Absolutos.**

**DOCTORADO**

Unidad Académica	Realización de actividades docentes en UBA				Total
	Sí			No	
	Profesor	Auxiliar	Otra		
AGRONOMÍA	12	78	2	78	170
ARQUITECTURA, DISEÑO Y URBANISMO	29	9	2	18	58
CIENCIAS ECONÓMICAS	49	29	1	28	107
CIENCIAS EXACTAS Y NATURALES	10	399	1	844	1254
CIENCIAS SOCIALES	60	408	9	460	937
CIENCIAS VETERINARIAS	6	48	1	27	82
DERECHO	5	16	0	8	29
FARMACIA Y BIOQUÍMICA	9	231	3	184	427
FILOSOFÍA Y LETRAS	40	400	6	382	828
INGENIERÍA	8	36	0	26	70
MEDICINA	7	56	4	94	161
ODONTOLOGÍA	4	10	1	5	20
PSICOLOGÍA	33	98	2	89	222
Total	272	1818	32	2243	4365

**Cuadro 25c. Estudiantes de posgrado según tipo de posgrado, realización de actividades docentes en UBA y categoría docente en UBA por Unidad Académica. Porcentajes.**

**DOCTORADO**

Unidad Académica	Realización de actividades docentes en UBA				Total
	Sí			No	
	Profesor	Auxiliar	Otra		
AGRONOMÍA	7,1%	45,9%	1,2%	45,9%	100,0%
ARQUITECTURA, DISEÑO Y URBANISMO	50,0%	15,5%	3,4%	31,0%	100,0%
CIENCIAS ECONÓMICAS	45,8%	27,1%	0,9%	26,2%	100,0%
CIENCIAS EXACTAS Y NATURALES	0,8%	31,8%	0,1%	67,3%	100,0%
CIENCIAS SOCIALES	6,4%	43,5%	1,0%	49,1%	100,0%
CIENCIAS VETERINARIAS	7,3%	58,5%	1,2%	32,9%	100,0%
DERECHO	17,2%	55,2%	0,0%	27,6%	100,0%
FARMACIA Y BIOQUÍMICA	2,1%	54,1%	0,7%	43,1%	100,0%
FILOSOFÍA Y LETRAS	4,8%	48,3%	0,7%	46,1%	100,0%
INGENIERÍA	11,4%	51,4%	0,0%	37,1%	100,0%
MEDICINA	4,3%	34,8%	2,5%	58,4%	100,0%
ODONTOLOGÍA	20,0%	50,0%	5,0%	25,0%	100,0%
PSICOLOGÍA	14,9%	44,1%	0,9%	40,1%	100,0%
Total	6,2%	41,6%	0,7%	51,4%	100,0%

**Cuadro 26. Estudiantes de posgrado según realización de actividades laborales no docentes y horas de trabajo semanales por Unidad Académica. Absolutos.**

Unidad Académica	Realización de actividades laborales no docentes							Total
	SI				Subtotal	No trabaja pero busca trabajo	No trabaja y no busca trabajo	
	Menos de 20hs semanales	Entre 20 y 35 hs semanales	Más de 35 horas semanales	No responde				
AGRONOMÍA	49	69	363	0	481	44	246	771
ARQUITECTURA, DISEÑO Y URBANISMO	75	123	313	1	512	178	119	809
CIENCIAS ECONÓMICAS	109	161	1055	3	1328	155	268	1751
CIENCIAS EXACTAS Y NATURALES	44	75	356	0	475	153	1074	1702
CIENCIAS SOCIALES	78	190	258	2	528	100	672	1300
CIENCIAS VETERINARIAS	37	88	140	0	265	34	158	457
DERECHO	79	191	482	2	754	48	137	939
FARMACIA Y BIOQUÍMICA	37	108	282	1	428	52	386	866
FILOSOFÍA Y LETRAS	115	207	192	2	516	146	912	1574
INGENIERÍA	37	36	397	0	470	117	147	734
MEDICINA	118	221	692	0	1031	44	336	1411
ODONTOLOGÍA	29	84	122	0	235	42	115	392
PSICOLOGÍA	216	426	396	0	1038	200	276	1514
RECTORADO	7	59	113	1	180	17	24	221
Total	1030	2038	5161	12	8241	1330	4870	14441

**Cuadro 26. Estudiantes de posgrado según realización de actividades laborales no docentes y horas de trabajo semanales por Unidad Académica. Porcentajes.**

Unidad Académica	Realización de actividades laborales no docentes							Total
	SI				Subtotal	No trabaja pero busca trabajo	No trabaja y no busca trabajo	
	Menos de 20hs semanales	Entre 20 y 35 hs semanales	Más de 35 horas semanales	No responde				
AGRONOMÍA	6,4%	8,9%	47,1%	0,0%	62,4%	5,7%	31,9%	100,0%
ARQUITECTURA, DISEÑO Y URBANISMO	9,3%	15,2%	38,7%	0,1%	63,3%	22,0%	14,7%	100,0%
CIENCIAS ECONÓMICAS	6,2%	9,2%	60,3%	0,2%	75,8%	8,9%	15,3%	100,0%
CIENCIAS EXACTAS Y NATURALES	2,6%	4,4%	20,9%	0,0%	27,9%	9,0%	63,1%	100,0%
CIENCIAS SOCIALES	6,0%	14,6%	19,8%	0,2%	40,6%	7,7%	51,7%	100,0%
CIENCIAS VETERINARIAS	8,1%	19,3%	30,6%	0,0%	58,0%	7,4%	34,6%	100,0%
DERECHO	8,4%	20,3%	51,3%	0,2%	80,3%	5,1%	14,6%	100,0%
FARMACIA Y BIOQUÍMICA	4,3%	12,5%	32,6%	0,1%	49,4%	6,0%	44,6%	100,0%
FILOSOFÍA Y LETRAS	7,3%	13,2%	12,2%	0,1%	32,8%	9,3%	57,9%	100,0%
INGENIERÍA	5,0%	4,9%	54,1%	0,0%	64,0%	15,9%	20,0%	100,0%
MEDICINA	8,4%	15,7%	49,0%	0,0%	73,1%	3,1%	23,8%	100,0%
ODONTOLOGÍA	7,4%	21,4%	31,1%	0,0%	59,9%	10,7%	29,3%	100,0%
PSICOLOGÍA	14,3%	28,1%	26,2%	0,0%	68,6%	13,2%	18,2%	100,0%
RECTORADO	3,2%	26,7%	51,1%	0,5%	81,4%	7,7%	10,9%	100,0%
Total	7,1%	14,1%	35,7%	0,1%	57,1%	9,2%	33,7%	100,0%

**Cuadro 26a. Estudiantes de posgrado según tipo de posgrado y realización de actividades laborales no docentes y horas de trabajo semanales por Unidad Académica. Absolutos.**

**CARRERA DE ESPECIALIZACIÓN**

Unidad Académica	Realización de actividades laborales no docentes							Total
	SI				Subtotal	No trabaja pero busca trabajo	No trabaja y no busca trabajo	
	Menos de 20hs semanales	Entre 20 y 35 hs semanales	Más de 35 horas semanales	No responde				
AGRONOMÍA	29	37	217	0	283	22	51	356
ARQUITECTURA, DISEÑO Y URBANISMO	49	80	255	1	385	151	78	614
CIENCIAS ECONÓMICAS	51	59	540	1	651	64	122	837
CIENCIAS EXACTAS Y NATURALES	15	24	160	0	199	18	67	284
CIENCIAS SOCIALES	2	8	5	0	15	5	5	25
CIENCIAS VETERINARIAS	31	69	104	0	204	28	95	327
DERECHO	73	170	450	1	694	38	122	854
FARMACIA Y BIOQUÍMICA	20	44	164	1	229	17	40	286
FILOSOFÍA Y LETRAS	6	11	9	0	26	5	30	61
INGENIERÍA	30	14	227	0	271	63	37	371
MEDICINA	112	201	645	0	958	35	247	1240
ODONTOLOGÍA	26	82	116	0	224	41	107	372
PSICOLOGÍA	118	227	209	0	554	83	69	706
RECTORADO	0	0	0	0	0	1	0	1
Total	562	1026	3101	4	4693	571	1070	6334

**Cuadro 26a. Estudiantes de posgrado según tipo de posgrado y realización de actividades laborales no docentes y horas de trabajo semanales por Unidad Académica. Porcentajes.**

**CARRERA DE ESPECIALIZACIÓN**

Unidad Académica	Realización de actividades laborales no docentes							Total
	SI				Subtotal	No trabaja pero busca trabajo	No trabaja y no busca trabajo	
	Menos de 20hs semanales	Entre 20 y 35 hs semanales	Más de 35 horas semanales	No responde				
AGRONOMÍA	8,1%	10,4%	61,0%	0,0%	79,5%	6,2%	14,3%	100,0%
ARQUITECTURA, DISEÑO Y URBANISMO	8,0%	13,0%	41,5%	0,2%	62,7%	24,6%	12,7%	100,0%
CIENCIAS ECONÓMICAS	6,1%	7,0%	64,5%	0,1%	77,8%	7,6%	14,6%	100,0%
CIENCIAS EXACTAS Y NATURALES	5,3%	8,5%	56,3%	0,0%	70,1%	6,3%	23,6%	100,0%
CIENCIAS SOCIALES	8,0%	32,0%	20,0%	0,0%	60,0%	20,0%	20,0%	100,0%
CIENCIAS VETERINARIAS	9,5%	21,1%	31,8%	0,0%	62,4%	8,6%	29,1%	100,0%
DERECHO	8,5%	19,9%	52,7%	0,1%	81,3%	4,4%	14,3%	100,0%
FARMACIA Y BIOQUÍMICA	7,0%	15,4%	57,3%	0,3%	80,1%	5,9%	14,0%	100,0%
FILOSOFÍA Y LETRAS	9,8%	18,0%	14,8%	0,0%	42,6%	8,2%	49,2%	100,0%
INGENIERÍA	8,1%	3,8%	61,2%	0,0%	73,0%	17,0%	10,0%	100,0%
MEDICINA	9,0%	16,2%	52,0%	0,0%	77,3%	2,8%	19,9%	100,0%
ODONTOLOGÍA	7,0%	22,0%	31,2%	0,0%	60,2%	11,0%	28,8%	100,0%
PSICOLOGÍA	16,7%	32,2%	29,6%	0,0%	78,5%	11,8%	9,8%	100,0%
RECTORADO	0,0%	0,0%	0,0%	0,0%	0,0%	100,0%	0,0%	100,0%
Total	8,9%	16,2%	49,0%	0,1%	74,1%	9,0%	16,9%	100,0%

**Cuadro 26b. Estudiantes de posgrado según tipo de posgrado y realización de actividades laborales no docentes y horas de trabajo semanales por Unidad Académica. Absolutos.**

**MAESTRÍA**

Unidad Académica	Realización de actividades laborales no docentes							Total
	SI				Subtotal	No trabaja pero busca trabajo	No trabaja y no busca trabajo	
	Menos de 20hs semanales	Entre 20 y 35 hs semanales	Más de 35 horas semanales	No responde				
AGRONOMÍA	17	24	120	0	161	10	74	245
ARQUITECTURA, DISEÑO Y URBANISMO	16	26	51	0	93	25	19	137
CIENCIAS ECONÓMICAS	50	82	472	2	606	90	111	807
CIENCIAS EXACTAS Y NATURALES	9	21	69	0	99	43	21	163
CIENCIAS SOCIALES	25	80	123	1	229	42	67	338
CIENCIAS VETERINARIAS	1	11	20	0	32	3	13	48
DERECHO	6	14	17	1	38	9	9	56
FARMACIA Y BIOQUÍMICA	7	27	58	0	92	20	41	153
FILOSOFÍA Y LETRAS	68	128	120	1	317	88	280	685
INGENIERÍA	6	18	162	0	186	52	55	293
MEDICINA	0	3	6	0	9		1	10
PSICOLOGÍA	71	134	144	0	349	105	132	586
RECTORADO	7	59	113	1	180	16	24	220
Total	283	627	1475	6	2391	503	847	3741



**Cuadro 26b. Estudiantes de posgrado según tipo de posgrado y realización de actividades laborales no docentes y horas de trabajo semanales por Unidad Académica. Porcentajes.**

**MAESTRÍA**

Unidad Académica	Realización de actividades laborales no docentes							Total
	SI				Subtotal	No trabaja pero busca trabajo	No trabaja y no busca trabajo	
	Menos de 20hs semanales	Entre 20 y 35 hs semanales	Más de 35 horas semanales	No responde				
AGRONOMÍA	6,9%	9,8%	49,0%	0,0%	65,7%	4,1%	30,2%	100,0%
ARQUITECTURA, DISEÑO Y URBANISMO	11,7%	19,0%	37,2%	0,0%	67,9%	18,2%	13,9%	100,0%
CIENCIAS ECONÓMICAS	6,2%	10,2%	58,5%	0,2%	75,1%	11,2%	13,8%	100,0%
CIENCIAS EXACTAS Y NATURALES	5,5%	12,9%	42,3%	0,0%	60,7%	26,4%	12,9%	100,0%
CIENCIAS SOCIALES	7,4%	23,7%	36,4%	0,3%	67,8%	12,4%	19,8%	100,0%
CIENCIAS VETERINARIAS	2,1%	22,9%	41,7%	0,0%	66,7%	6,3%	27,1%	100,0%
DERECHO	10,7%	25,0%	30,4%	1,8%	67,9%	16,1%	16,1%	100,0%
FARMACIA Y BIOQUÍMICA	4,6%	17,6%	37,9%	0,0%	60,1%	13,1%	26,8%	100,0%
FILOSOFÍA Y LETRAS	9,9%	18,7%	17,5%	0,1%	46,3%	12,8%	40,9%	100,0%
INGENIERÍA	2,0%	6,1%	55,3%	0,0%	63,5%	17,7%	18,8%	100,0%
MEDICINA	0,0%	30,0%	60,0%	0,0%	90,0%	0,0%	10,0%	100,0%
PSICOLOGÍA	12,1%	22,9%	24,6%	0,0%	59,6%	17,9%	22,5%	100,0%
RECTORADO	3,2%	26,8%	51,4%	0,5%	81,8%	7,3%	10,9%	100,0%
Total	7,6%	16,8%	39,4%	0,2%	63,9%	13,4%	22,6%	100,0%

**Cuadro 26c. Estudiantes de posgrado según tipo de posgrado y realización de actividades laborales no docentes y horas de trabajo semanales por Unidad Académica. Absolutos.**

**DOCTORADO**

Unidad Académica	Realización de actividades laborales no docentes							Total
	Sí				Subtotal	No trabaja pero busca trabajo	No trabaja y no busca trabajo	
	Menos de 20hs semanales	Entre 20 y 35 hs semanales	Más de 35 horas semanales	No responde				
AGRONOMÍA	3	8	26	0	37	12	121	170
ARQUITECTURA, DISEÑO Y URBANISMO	10	17	7	0	34	2	22	58
CIENCIAS ECONÓMICAS	8	20	43	0	71	1	35	107
CIENCIAS EXACTAS Y NATURALES	20	30	127	0	177	92	986	1255
CIENCIAS SOCIALES	51	102	130	1	284	53	600	937
CIENCIAS VETERINARIAS	5	8	16	0	29	3	50	82
DERECHO	0	7	15	0	22	1	6	29
FARMACIA Y BIOQUÍMICA	10	37	60	0	107	15	305	427
FILOSOFÍA Y LETRAS	41	68	63	1	173	53	602	828
INGENIERÍA	1	4	8	0	13	2	55	70
MEDICINA	6	17	41	0	64	9	88	161
ODONTOLOGÍA	3	2	6	0	11	1	8	20
PSICOLOGÍA	27	65	43	0	135	12	75	222
Total	185	385	585	2	1157	256	2953	4366

**Cuadro 26c. Estudiantes de posgrado según tipo de posgrado y realización de actividades laborales no docentes y horas de trabajo semanales por Unidad Académica. Porcentajes.**

**DOCTORADO**

Unidad Académica	Realización de actividades laborales no docentes							Total
	Sí				Subtotal	No trabaja pero busca trabajo	No trabaja y no busca trabajo	
	Menos de 20hs semanales	Entre 20 y 35 hs semanales	Más de 35 horas semanales	No responde				
AGRONOMÍA	1,8%	4,7%	15,3%	0,0%	21,8%	7,1%	71,2%	100,0%
ARQUITECTURA, DISEÑO Y URBANISMO	17,2%	29,3%	12,1%	0,0%	58,6%	3,4%	37,9%	100,0%
CIENCIAS ECONÓMICAS	7,5%	18,7%	40,2%	0,0%	66,4%	0,9%	32,7%	100,0%
CIENCIAS EXACTAS Y NATURALES	1,6%	2,4%	10,1%	0,0%	14,1%	7,3%	78,6%	100,0%
CIENCIAS SOCIALES	5,4%	10,9%	13,9%	0,1%	30,3%	5,7%	64,0%	100,0%
CIENCIAS VETERINARIAS	6,1%	9,8%	19,5%	0,0%	35,4%	3,7%	61,0%	100,0%
DERECHO	0,0%	24,1%	51,7%	0,0%	75,9%	3,4%	20,7%	100,0%
FARMACIA Y BIOQUÍMICA	2,3%	8,7%	14,1%	0,0%	25,1%	3,5%	71,4%	100,0%
FILOSOFÍA Y LETRAS	5,0%	8,2%	7,6%	0,1%	20,9%	6,4%	72,7%	100,0%
INGENIERÍA	1,4%	5,7%	11,4%	0,0%	18,6%	2,9%	78,6%	100,0%
MEDICINA	3,7%	10,6%	25,5%	0,0%	39,8%	5,6%	54,7%	100,0%
ODONTOLOGÍA	15,0%	10,0%	30,0%	0,0%	55,0%	5,0%	40,0%	100,0%
PSICOLOGÍA	12,2%	29,3%	19,4%	0,0%	60,8%	5,4%	33,8%	100,0%
Total	4,2%	8,8%	13,4%	0,0%	26,5%	5,9%	67,6%	100,0%

**Cuadro 27. Estudiantes según sector de realización de la actividad laboral no docente por Unidad Académica. Absolutos.**

Unidad Académica	Sector de realización de la actividad laboral no docente							Total
	En la UBA	En el sector público nacional	En el sector público provincial	En el sector público municipal	En el sector público de la Ciudad Autónoma de Buenos Aires	En el sector privado	No responde	
AGRONOMÍA	10	226	16	7	3	219	0	481
ARQUITECTURA, DISEÑO Y URBANISMO	9	51	5	15	30	401	1	512
CIENCIAS ECONÓMICAS	31	278	21	12	45	938	3	1328
CIENCIAS EXACTAS Y NATURALES	35	148	9	5	20	258	0	475
CIENCIAS SOCIALES	40	215	15	19	30	207	2	528
CIENCIAS VETERINARIAS	15	58	8	10	10	164	0	265
DERECHO	11	320	112	12	73	225	1	754
FARMACIA Y BIOQUÍMICA	28	108	37	37	42	176	0	428
FILOSOFÍA Y LETRAS	43	139	18	20	33	261	2	516
INGENIERÍA	2	79	11	2	7	369	0	470
MEDICINA	27	115	75	99	137	577	1	1031
ODONTOLOGÍA	3	9	8	15	8	192	0	235
PSICOLOGÍA	26	133	66	62	99	652	0	1038
RECTORADO	9	55	25	17	17	57	0	180
Total	289	1934	426	332	554	4696	10	8241

**Cuadro 27. Estudiantes según sector de realización de la actividad laboral no docente por Unidad Académica. Porcentajes.**

Unidad Académica	Sector de realización de la actividad laboral no docente							Total
	En la UBA	En el sector público nacional	En el sector público provincial	En el sector público municipal	En el sector público de la Ciudad Autónoma de Buenos Aires	En el sector privado	No responde	
AGRONOMÍA	2,1%	47,0%	3,3%	1,5%	0,6%	45,5%	0,0%	100,0%
ARQUITECTURA, DISEÑO Y URBANISMO	1,8%	10,0%	1,0%	2,9%	5,9%	78,3%	0,2%	100,0%
CIENCIAS ECONÓMICAS	2,3%	20,9%	1,6%	0,9%	3,4%	70,6%	0,2%	100,0%
CIENCIAS EXACTAS Y NATURALES	7,4%	31,2%	1,9%	1,1%	4,2%	54,3%	0,0%	100,0%
CIENCIAS SOCIALES	7,6%	40,7%	2,8%	3,6%	5,7%	39,2%	0,4%	100,0%
CIENCIAS VETERINARIAS	5,7%	21,9%	3,0%	3,8%	3,8%	61,9%	0,0%	100,0%
DERECHO	1,5%	42,4%	14,9%	1,6%	9,7%	29,8%	0,1%	100,0%
FARMACIA Y BIOQUÍMICA	6,5%	25,2%	8,6%	8,6%	9,8%	41,1%	0,0%	100,0%
FILOSOFÍA Y LETRAS	8,3%	26,9%	3,5%	3,9%	6,4%	50,6%	0,4%	100,0%
INGENIERÍA	0,4%	16,8%	2,3%	0,4%	1,5%	78,5%	0,0%	100,0%
MEDICINA	2,6%	11,2%	7,3%	9,6%	13,3%	56,0%	0,1%	100,0%
ODONTOLOGÍA	1,3%	3,8%	3,4%	6,4%	3,4%	81,7%	0,0%	100,0%
PSICOLOGÍA	2,5%	12,8%	6,4%	6,0%	9,5%	62,8%	0,0%	100,0%
RECTORADO	5,0%	30,6%	13,9%	9,4%	9,4%	31,7%	0,0%	100,0%
Total	3,5%	23,5%	5,2%	4,0%	6,7%	57,0%	0,1%	100,0%

**Cuadro 27a. Estudiantes de posgrado según tipo de posgrado y sector de realización de la actividad laboral no docente por Unidad Académica. Absolutos.**

**CARRERA DE ESPECIALIZACIÓN**

Unidad Académica	Sector de realización de la actividad laboral no docente							Total
	En la UBA	En el sector público nacional	En el sector público provincial	En el sector público municipal	En el sector público de la Ciudad Autónoma de Buenos Aires	En el sector privado	No responde	
AGRONOMÍA	4	90	11	3	2	173	0	283
ARQUITECTURA, DISEÑO Y URBANISMO	8	40	3	11	24	298	1	385
CIENCIAS ECONÓMICAS	5	84	11	6	14	530	1	651
CIENCIAS EXACTAS Y NATURALES	7	32	4	3	12	141	0	199
CIENCIAS SOCIALES	1	5	0	1	2	6	0	15
CIENCIAS VETERINARIAS	11	34	6	9	10	134	0	204
DERECHO	8	295	110	11	67	203	0	694
FARMACIA Y BIOQUÍMICA	7	34	26	23	30	109	0	229
FILOSOFÍA Y LETRAS	4	8	0	1	3	10	0	26
INGENIERÍA	0	44	7	2	4	214	0	271
MEDICINA	20	94	73	97	128	545	1	958
ODONTOLOGÍA	3	7	8	15	7	184	0	224
PSICOLOGÍA	5	68	45	43	60	333	0	554
Total	83	835	304	225	363	2880	3	4693

Cuadro 27a. Estudiantes de posgrado según tipo de posgrado y sector de realización de la actividad laboral no docente por Unidad Académica. Porcentajes.

**CARRERA DE ESPECIALIZACIÓN**

Unidad Académica	Sector de realización de la actividad laboral no docente							Total
	En la UBA	En el sector público nacional	En el sector público provincial	En el sector público municipal	En el sector público de la Ciudad Autónoma de Buenos Aires	En el sector privado	No responde	
AGRONOMÍA	1,4%	31,8%	3,9%	1,1%	0,7%	61,1%	0,0%	100,0%
ARQUITECTURA, DISEÑO Y URBANISMO	2,1%	10,4%	0,8%	2,9%	6,2%	77,4%	0,3%	100,0%
CIENCIAS ECONÓMICAS	0,8%	12,9%	1,7%	0,9%	2,2%	81,4%	0,2%	100,0%
CIENCIAS EXACTAS Y NATURALES	3,5%	16,1%	2,0%	1,5%	6,0%	70,9%	0,0%	100,0%
CIENCIAS SOCIALES	6,7%	33,3%	0,0%	6,7%	13,3%	40,0%	0,0%	100,0%
CIENCIAS VETERINARIAS	5,4%	16,7%	2,9%	4,4%	4,9%	65,7%	0,0%	100,0%
DERECHO	1,2%	42,5%	15,9%	1,6%	9,7%	29,3%	0,0%	100,0%
FARMACIA Y BIOQUÍMICA	3,1%	14,8%	11,4%	10,0%	13,1%	47,6%	0,0%	100,0%
FILOSOFÍA Y LETRAS	15,4%	30,8%	0,0%	3,8%	11,5%	38,5%	0,0%	100,0%
INGENIERÍA	0,0%	16,2%	2,6%	0,7%	1,5%	79,0%	0,0%	100,0%
MEDICINA	2,1%	9,8%	7,6%	10,1%	13,4%	56,9%	0,1%	100,0%
ODONTOLOGÍA	1,3%	3,1%	3,6%	6,7%	3,1%	82,1%	0,0%	100,0%
PSICOLOGÍA	0,9%	12,3%	8,1%	7,8%	10,8%	60,1%	0,0%	100,0%
Total	1,8%	17,8%	6,5%	4,8%	7,7%	61,4%	0,1%	100,0%

**Cuadro 27b. Estudiantes de posgrado según tipo de posgrado y sector de realización de la actividad laboral no docente por Unidad Académica. Absolutos.**

**MAESTRÍA**

Unidad Académica	Sector de realización de la actividad laboral no docente							Total
	En la UBA	En el sector público nacional	En el sector público provincial	En el sector público municipal	En el sector público de la Ciudad Autónoma de Buenos Aires	En el sector privado	No responde	
AGRONOMÍA	4	113	5	3	1	35	0	161
ARQUITECTURA, DISEÑO Y URBANISMO	1	6	2	4	6	74	0	93
CIENCIAS ECONÓMICAS	17	168	10	6	29	374	2	606
CIENCIAS EXACTAS Y NATURALES	1	23	2	2	3	68	0	99
CIENCIAS SOCIALES	13	77	3	7	17	111	1	229
CIENCIAS VETERINARIAS	2	16	2	0	0	12	0	32
DERECHO	2	15	0	1	5	14	1	38
FARMACIA Y BIOQUÍMICA	7	30	6	9	9	31	0	92
FILOSOFÍA Y LETRAS	16	69	13	16	24	178	1	317
INGENIERÍA	2	31	3	0	3	147	0	186
MEDICINA	0	5	0	0	2	2	0	9
PSICOLOGÍA	13	40	16	18	30	232	0	349
RECTORADO	9	55	25	17	17	57	0	180
Total	87	648	87	83	146	1335	5	2391



**Cuadro 27b. Estudiantes de posgrado según tipo de posgrado y sector de realización de la actividad laboral no docente por Unidad Académica. Porcentajes.**

**MAESTRÍA**

Unidad Académica	Sector de realización de la actividad laboral no docente							Total
	En la UBA	En el sector público nacional	En el sector público provincial	En el sector público municipal	En el sector público de la Ciudad Autónoma de Buenos Aires	En el sector privado	No responde	
AGRONOMÍA	2,5%	70,2%	3,1%	1,9%	0,6%	21,7%	0,0%	100,0%
ARQUITECTURA, DISEÑO Y URBANISMO	1,1%	6,5%	2,2%	4,3%	6,5%	79,6%	0,0%	100,0%
CIENCIAS ECONÓMICAS	2,8%	27,7%	1,7%	1,0%	4,8%	61,7%	0,3%	100,0%
CIENCIAS EXACTAS Y NATURALES	1,0%	23,2%	2,0%	2,0%	3,0%	68,7%	0,0%	100,0%
CIENCIAS SOCIALES	5,7%	33,6%	1,3%	3,1%	7,4%	48,5%	0,4%	100,0%
CIENCIAS VETERINARIAS	6,3%	50,0%	6,3%	0,0%	0,0%	37,5%	0,0%	100,0%
DERECHO	5,3%	39,5%	0,0%	2,6%	13,2%	36,8%	2,6%	100,0%
FARMACIA Y BIOQUÍMICA	7,6%	32,6%	6,5%	9,8%	9,8%	33,7%	0,0%	100,0%
FILOSOFÍA Y LETRAS	5,0%	21,8%	4,1%	5,0%	7,6%	56,2%	0,3%	100,0%
INGENIERÍA	1,1%	16,7%	1,6%	0,0%	1,6%	79,0%	0,0%	100,0%
MEDICINA	0,0%	55,6%	0,0%	0,0%	22,2%	22,2%	0,0%	100,0%
PSICOLOGÍA	3,7%	11,5%	4,6%	5,2%	8,6%	66,5%	0,0%	100,0%
RECTORADO	5,0%	30,6%	13,9%	9,4%	9,4%	31,7%	0,0%	100,0%
Total	3,6%	27,1%	3,6%	3,5%	6,1%	55,8%	0,2%	100,0%

**Cuadro 27c. Estudiantes de posgrado según tipo de posgrado y sector de realización de la actividad laboral no docente por Unidad Académica. Absolutos.**

**DOCTORADO**

Unidad Académica	Sector de realización de la actividad laboral no docente							Total
	En la UBA	En el sector público nacional	En el sector público provincial	En el sector público municipal	En el sector público de la Ciudad Autónoma de Buenos Aires	En el sector privado	No responde	
AGRONOMÍA	2	23	0	1	0	11	0	37
ARQUITECTURA, DISEÑO Y URBANISMO	0	5	0	0	0	29	0	34
CIENCIAS ECONÓMICAS	9	26	0	0	2	34	0	71
CIENCIAS EXACTAS Y NATURALES	27	93	3	0	5	49	0	177
CIENCIAS SOCIALES	26	133	12	11	11	90	1	284
CIENCIAS VETERINARIAS	2	8	0	1	0	18	0	29
DERECHO	1	10	2	0	1	8	0	22
FARMACIA Y BIOQUÍMICA	14	44	5	5	3	36	0	107
FILOSOFÍA Y LETRAS	23	62	5	3	6	73	1	173
INGENIERÍA	0	4	1	0	0	8	0	13
MEDICINA	7	16	2	2	7	30	0	64
ODONTOLOGÍA	0	2	0	0	1	8	0	11
PSICOLOGÍA	8	25	5	1	9	87	0	135
Total	119	451	35	24	45	481	2	1157

Cuadro 27c. Estudiantes de posgrado según tipo de posgrado y sector de realización de la actividad laboral no docente por Unidad Académica. Porcentajes.

DOCTORADO

Unidad Académica	Sector de realización de la actividad laboral no docente							Total
	En la UBA	En el sector público nacional	En el sector público provincial	En el sector público municipal	En el sector público de la Ciudad Autónoma de Buenos Aires	En el sector privado	No responde	
AGRONOMÍA	5,4%	62,2%	0,0%	2,7%	0,0%	29,7%	0,0%	100,0%
ARQUITECTURA, DISEÑO Y URBANISMO	0,0%	14,7%	0,0%	0,0%	0,0%	85,3%	0,0%	100,0%
CIENCIAS ECONÓMICAS	12,7%	36,6%	0,0%	0,0%	2,8%	47,9%	0,0%	100,0%
CIENCIAS EXACTAS Y NATURALES	15,3%	52,5%	1,7%	0,0%	2,8%	27,7%	0,0%	100,0%
CIENCIAS SOCIALES	9,2%	46,8%	4,2%	3,9%	3,9%	31,7%	0,4%	100,0%
CIENCIAS VETERINARIAS	6,9%	27,6%	0,0%	3,4%	0,0%	62,1%	0,0%	100,0%
DERECHO	4,5%	45,5%	9,1%	0,0%	4,5%	36,4%	0,0%	100,0%
FARMACIA Y BIOQUÍMICA	13,1%	41,1%	4,7%	4,7%	2,8%	33,6%	0,0%	100,0%
FILOSOFÍA Y LETRAS	13,3%	35,8%	2,9%	1,7%	3,5%	42,2%	0,6%	100,0%
INGENIERÍA	0,0%	30,8%	7,7%	0,0%	0,0%	61,5%	0,0%	100,0%
MEDICINA	10,9%	25,0%	3,1%	3,1%	10,9%	46,9%	0,0%	100,0%
ODONTOLOGÍA	0,0%	18,2%	0,0%	0,0%	9,1%	72,7%	0,0%	100,0%
PSICOLOGÍA	5,9%	18,5%	3,7%	0,7%	6,7%	64,4%	0,0%	100,0%
Total	10,3%	39,0%	3,0%	2,1%	3,9%	41,6%	0,2%	100,0%

**Cuadro 28. Estudiantes de posgrado según modalidad de contratación por Unidad Académica. Absolutos.**

Unidad Académica	Modalidad de contratación laboral			Total
	En relación de dependencia	Autónomo (sin relación de dependencia)	No responde	
AGRONOMÍA	294	187	0	481
ARQUITECTURA, DISEÑO Y URBANISMO	244	267	1	512
CIENCIAS ECONÓMICAS	1029	296	3	1328
CIENCIAS EXACTAS Y NATURALES	353	122	0	475
CIENCIAS SOCIALES	285	241	2	528
CIENCIAS VETERINARIAS	128	137	0	265
DERECHO	585	168	1	754
FARMACIA Y BIOQUÍMICA	345	83	0	428
FILOSOFÍA Y LETRAS	282	231	3	516
INGENIERÍA	392	78	0	470
MEDICINA	594	436	1	1031
ODONTOLOGÍA	66	169	0	235
PSICOLOGÍA	484	554	0	1038
RECTORADO	129	51	0	180
Total	5210	3020	11	8241

**Cuadro 28. Estudiantes de posgrado según modalidad de contratación por Unidad Académica.  
Porcentajes.**

Unidad Académica	Modalidad de contratación laboral			Total
	En relación de dependencia	Autónomo (sin relación de dependencia)	No responde	
AGRONOMÍA	61,1%	38,9%	0,0%	100,0%
ARQUITECTURA, DISEÑO Y URBANISMO	47,7%	52,1%	0,2%	100,0%
CIENCIAS ECONÓMICAS	77,5%	22,3%	0,2%	100,0%
CIENCIAS EXACTAS Y NATURALES	74,3%	25,7%	0,0%	100,0%
CIENCIAS SOCIALES	54,0%	45,6%	0,4%	100,0%
CIENCIAS VETERINARIAS	48,3%	51,7%	0,0%	100,0%
DERECHO	77,6%	22,3%	0,1%	100,0%
FARMACIA Y BIOQUÍMICA	80,6%	19,4%	0,0%	100,0%
FILOSOFÍA Y LETRAS	54,7%	44,8%	0,6%	100,0%
INGENIERÍA	83,4%	16,6%	0,0%	100,0%
MEDICINA	57,6%	42,3%	0,1%	100,0%
ODONTOLOGÍA	28,1%	71,9%	0,0%	100,0%
PSICOLOGÍA	46,6%	53,4%	0,0%	100,0%
RECTORADO	71,7%	28,3%	0,0%	100,0%
Total	63,2%	36,6%	0,1%	100,0%

**Cuadro 28a. Estudiantes de posgrado según tipo de posgrado y modalidad de contratación por Unidad Académica. Absolutos.**

**CARRERA DE ESPECIALIZACIÓN**

Unidad Académica	Modalidad de contratación laboral			Total
	En relación de dependencia	Autónomo (sin relación de dependencia)	No responde	
AGRONOMÍA	156	127	0	283
ARQUITECTURA, DISEÑO Y URBANISMO	195	189	1	385
CIENCIAS ECONÓMICAS	507	143	1	651
CIENCIAS EXACTAS Y NATURALES	153	46	0	199
CIENCIAS SOCIALES	9	6	0	15
CIENCIAS VETERINARIAS	91	113	0	204
DERECHO	545	149	0	694
FARMACIA Y BIOQUÍMICA	196	33	0	229
FILOSOFÍA Y LETRAS	17	9	0	26
INGENIERÍA	224	47	0	271
MEDICINA	552	405	1	958
ODONTOLOGÍA	63	161	0	224
PSICOLOGÍA	261	293	0	554
Total	2969	1721	3	4693

**Cuadro 28a. Estudiantes de posgrado según tipo de posgrado y modalidad de contratación por Unidad Académica. Porcentajes.**

**CARRERA DE ESPECIALIZACIÓN**

Unidad Académica	Modalidad de contratación laboral			Total
	En relación de dependencia	Autónomo (sin relación de dependencia)	No responde	
AGRONOMÍA	55,1%	44,9%	0,0%	100,0%
ARQUITECTURA, DISEÑO Y URBANISMO	50,6%	49,1%	0,3%	100,0%
CIENCIAS ECONÓMICAS	77,9%	22,0%	0,2%	100,0%
CIENCIAS EXACTAS Y NATURALES	76,9%	23,1%	0,0%	100,0%
CIENCIAS SOCIALES	60,0%	40,0%	0,0%	100,0%
CIENCIAS VETERINARIAS	44,6%	55,4%	0,0%	100,0%
DERECHO	78,5%	21,5%	0,0%	100,0%
FARMACIA Y BIOQUÍMICA	85,6%	14,4%	0,0%	100,0%
FILOSOFÍA Y LETRAS	65,4%	34,6%	0,0%	100,0%
INGENIERÍA	82,7%	17,3%	0,0%	100,0%
MEDICINA	57,6%	42,3%	0,1%	100,0%
ODONTOLOGÍA	28,1%	71,9%	0,0%	100,0%
PSICOLOGÍA	47,1%	52,9%	0,0%	100,0%
Total	63,3%	36,7%	0,1%	100,0%

**Cuadro 28b. Estudiantes de posgrado según tipo de posgrado y modalidad de contratación por Unidad Académica. Porcentajes.**

**MAESTRÍA**

Unidad Académica	Modalidad de contratación laboral			Total
	En relación de dependencia	Autónomo (sin relación de dependencia)	No responde	
AGRONOMÍA	70,8%	29,2%	0,0%	100,0%
ARQUITECTURA, DISEÑO Y URBANISMO	46,2%	53,8%	0,0%	100,0%
CIENCIAS ECONÓMICAS	80,2%	19,5%	0,3%	100,0%
CIENCIAS EXACTAS Y NATURALES	71,7%	28,3%	0,0%	100,0%
CIENCIAS SOCIALES	61,6%	38,0%	0,4%	100,0%
CIENCIAS VETERINARIAS	71,9%	28,1%	0,0%	100,0%
DERECHO	71,1%	26,3%	2,6%	100,0%
FARMACIA Y BIOQUÍMICA	73,9%	26,1%	0,0%	100,0%
FILOSOFÍA Y LETRAS	55,8%	43,5%	0,6%	100,0%
INGENIERÍA	86,0%	14,0%	0,0%	100,0%
MEDICINA	88,9%	11,1%	0,0%	100,0%
PSICOLOGÍA	49,6%	50,4%	0,0%	100,0%
RECTORADO	71,7%	28,3%	0,0%	100,0%
Total	67,8%	32,0%	0,3%	100,0%



**Cuadro 28b. Estudiantes de posgrado según tipo de posgrado y modalidad de contratación por Unidad Académica. Absolutos.**

**MAESTRÍA**

Unidad Académica	Modalidad de contratación laboral			Total
	En relación de dependencia	Autónomo (sin relación de dependencia)	No responde	
AGRONOMÍA	114	47	0	161
ARQUITECTURA, DISEÑO Y URBANISMO	43	50	0	93
CIENCIAS ECONÓMICAS	486	118	2	606
CIENCIAS EXACTAS Y NATURALES	71	28	0	99
CIENCIAS SOCIALES	141	87	1	229
CIENCIAS VETERINARIAS	23	9	0	32
DERECHO	27	10	1	38
FARMACIA Y BIOQUÍMICA	68	24	0	92
FILOSOFÍA Y LETRAS	177	138	2	317
INGENIERÍA	160	26	0	186
MEDICINA	8	1	0	9
PSICOLOGÍA	173	176	0	349
RECTORADO	129	51	0	180
Total	1620	765	6	2391

**Cuadro 28c. Estudiantes de posgrado según tipo de posgrado y modalidad de contratación por Unidad Académica. Absolutos.**

**DOCTORADO**

Unidad Académica	Modalidad de contratación laboral			Total
	En relación de dependencia	Autónomo (sin relación de dependencia)	No responde	
AGRONOMÍA	24	13	0	37
ARQUITECTURA, DISEÑO Y URBANISMO	6	28	0	34
CIENCIAS ECONÓMICAS	36	35	0	71
CIENCIAS EXACTAS Y NATURALES	129	48	0	177
CIENCIAS SOCIALES	135	148	1	284
CIENCIAS VETERINARIAS	14	15	0	29
DERECHO	13	9	0	22
FARMACIA Y BIOQUÍMICA	81	26	0	107
FILOSOFÍA Y LETRAS	88	84	1	173
INGENIERÍA	8	5	0	13
MEDICINA	34	30	0	64
ODONTOLOGÍA	3	8	0	11
PSICOLOGÍA	50	85	0	135
Total	621	534	2	1157

**Cuadro 28c. Estudiantes de posgrado según tipo de posgrado y modalidad de contratación por Unidad Académica. Porcentajes.**

**DOCTORADO**

Unidad Académica	Modalidad de contratación laboral			Total
	En relación de dependencia	Autónomo (sin relación de dependencia)	No responde	
AGRONOMÍA	64,9%	35,1%	0,0%	100,0%
ARQUITECTURA, DISEÑO Y URBANISMO	17,6%	82,4%	0,0%	100,0%
CIENCIAS ECONÓMICAS	50,7%	49,3%	0,0%	100,0%
CIENCIAS EXACTAS Y NATURALES	72,9%	27,1%	0,0%	100,0%
CIENCIAS SOCIALES	47,5%	52,1%	0,4%	100,0%
CIENCIAS VETERINARIAS	48,3%	51,7%	0,0%	100,0%
DERECHO	59,1%	40,9%	0,0%	100,0%
FARMACIA Y BIOQUÍMICA	75,7%	24,3%	0,0%	100,0%
FILOSOFÍA Y LETRAS	50,9%	48,6%	0,6%	100,0%
INGENIERÍA	61,5%	38,5%	0,0%	100,0%
MEDICINA	53,1%	46,9%	0,0%	100,0%
ODONTOLOGÍA	27,3%	72,7%	0,0%	100,0%
PSICOLOGÍA	37,0%	63,0%	0,0%	100,0%
Total	53,7%	46,2%	0,2%	100,0%

**Cuadro 29. Estudiantes de posgrado según modificación en el proyecto de formación por razones económicas o laborales y modificación principal por Unidad Académica. Absolutos.**

Unidad Académica	Modificación en el proyecto de formación por razones económicas o laborales						Total
	Sí					No	
	Disminuir la cantidad de materias cursadas o en curso	Postergar la entrega de trabajos finales, de asignaturas o equivalencias	Postergar la entrega del trabajo final o tesis del posgrado	Otras	Subtotal		
AGRONOMÍA	22	41	151	19	233	538	771
ARQUITECTURA, DISEÑO Y URBANISMO	32	65	64	36	197	612	809
CIENCIAS ECONÓMICAS	171	78	148	76	473	1278	1751
CIENCIAS EXACTAS Y NATURALES	104	38	125	77	344	1358	1702
CIENCIAS SOCIALES	80	131	176	36	423	877	1300
CIENCIAS VETERINARIAS	73	9	57	17	156	301	457
DERECHO	269	46	22	49	386	553	939
FARMACIA Y BIOQUÍMICA	46	24	107	44	221	645	866
FILOSOFÍA Y LETRAS	230	157	152	60	599	975	1574
INGENIERÍA	70	58	44	17	189	545	734
MEDICINA	23	28	72	122	245	1166	1411
ODONTOLOGÍA	5	2	18	36	61	331	392
PSICOLOGÍA	235	118	124	86	563	951	1514
RECTORADO	9	12	58	17	96	125	221
Total	1369	807	1318	692	4186	10255	14441

**Cuadro 29. Estudiantes de posgrado según modificación en el proyecto de formación por razones económicas o laborales y modificación principal por Unidad Académica. Porcentajes.**

Unidad Académica	Modificación en el proyecto de formación por razones económicas o laborales						Total
	Sí					No	
	Disminuir la cantidad de materias cursadas o en curso	Postergar la entrega de trabajos finales, de asignaturas o equivalencias	Postergar la entrega del trabajo final o tesis del posgrado	Otras	Subtotal		
AGRONOMÍA	2,9%	5,3%	19,6%	2,5%	30,2%	69,8%	100,0%
ARQUITECTURA, DISEÑO Y URBANISMO	4,0%	8,0%	7,9%	4,4%	24,4%	75,6%	100,0%
CIENCIAS ECONÓMICAS	9,8%	4,5%	8,5%	4,3%	27,0%	73,0%	100,0%
CIENCIAS EXACTAS Y NATURALES	6,1%	2,2%	7,3%	4,5%	20,2%	79,8%	100,0%
CIENCIAS SOCIALES	6,2%	10,1%	13,5%	2,8%	32,5%	67,5%	100,0%
CIENCIAS VETERINARIAS	16,0%	2,0%	12,5%	3,7%	34,1%	65,9%	100,0%
DERECHO	28,6%	4,9%	2,3%	5,2%	41,1%	58,9%	100,0%
FARMACIA Y BIOQUÍMICA	5,3%	2,8%	12,4%	5,1%	25,5%	74,5%	100,0%
FILOSOFÍA Y LETRAS	14,6%	10,0%	9,7%	3,8%	38,1%	61,9%	100,0%
INGENIERÍA	9,5%	7,9%	6,0%	2,3%	25,7%	74,3%	100,0%
MEDICINA	1,6%	2,0%	5,1%	8,6%	17,4%	82,6%	100,0%
ODONTOLOGÍA	1,3%	0,5%	4,6%	9,2%	15,6%	84,4%	100,0%
PSICOLOGÍA	15,5%	7,8%	8,2%	5,7%	37,2%	62,8%	100,0%
RECTORADO	4,1%	5,4%	26,2%	7,7%	43,4%	56,6%	100,0%
Total	9,5%	5,6%	9,1%	4,8%	29,0%	71,0%	100,0%

**Cuadro 29a. Estudiantes de posgrado según tipo de posgrado, modificación en el proyecto de formación por razones económicas o laborales y modificación principal por Unidad Académica. Absolutos.**

**CARRERA DE ESPECIALIZACIÓN**

Unidad Académica	Modificación en el proyecto de formación por razones económicas o laborales						Total
	Sí					No	
	Disminuir la cantidad de materias cursadas o en curso	Postergar la entrega de trabajos finales, de asignaturas o equivalencias	Postergar la entrega del trabajo final o tesis del posgrado	Otras	Subtotal		
AGRONOMÍA	10	25	76	7	118	238	356
ARQUITECTURA, DISEÑO Y URBANISMO	14	51	36	35	136	478	614
CIENCIAS ECONÓMICAS	83	21	59	39	202	635	837
CIENCIAS EXACTAS Y NATURALES	38	20	13	11	82	202	284
CIENCIAS SOCIALES	0	5	3	2	10	15	25
CIENCIAS VETERINARIAS	70	6	37	11	124	203	327
DERECHO	257	42	16	44	359	495	854
FARMACIA Y BIOQUÍMICA	20	11	45	15	91	195	286
FILOSOFÍA Y LETRAS	14	17	3	0	34	27	61
INGENIERÍA	46	32	16	11	105	266	371
MEDICINA	18	28	47	113	206	1034	1240
ODONTOLOGÍA	4	2	15	36	57	315	372
PSICOLOGÍA	166	41	26	50	283	423	706
RECTORADO	0	0	0	0	0	1	1
Total	740	301	392	374	1807	4527	6334

**Cuadro 29a. Estudiantes de posgrado según tipo de posgrado, modificación en el proyecto de formación por razones económicas o laborales y modificación principal por Unidad Académica. Porcentajes.**

**CARRERA DE ESPECIALIZACIÓN**

Unidad Académica	Modificación en el proyecto de formación por razones económicas o laborales						Total
	Sí					No	
	Disminuir la cantidad de materias cursadas o en curso	Postergar la entrega de trabajos finales, de asignaturas o equivalencias	Postergar la entrega del trabajo final o tesis del posgrado	Otras	Subtotal		
AGRONOMÍA	2,8%	7,0%	21,3%	2,0%	33,1%	66,9%	100,0%
ARQUITECTURA, DISEÑO Y URBANISMO	2,3%	8,3%	5,9%	5,7%	22,1%	77,9%	100,0%
CIENCIAS ECONÓMICAS	9,9%	2,5%	7,0%	4,7%	24,1%	75,9%	100,0%
CIENCIAS EXACTAS Y NATURALES	13,4%	7,0%	4,6%	3,9%	28,9%	71,1%	100,0%
CIENCIAS SOCIALES	0,0%	20,0%	12,0%	8,0%	40,0%	60,0%	100,0%
CIENCIAS VETERINARIAS	21,4%	1,8%	11,3%	3,4%	37,9%	62,1%	100,0%
DERECHO	30,1%	4,9%	1,9%	5,2%	42,0%	58,0%	100,0%
FARMACIA Y BIOQUÍMICA	7,0%	3,8%	15,7%	5,2%	31,8%	68,2%	100,0%
FILOSOFÍA Y LETRAS	23,0%	27,9%	4,9%	0,0%	55,7%	44,3%	100,0%
INGENIERÍA	12,4%	8,6%	4,3%	3,0%	28,3%	71,7%	100,0%
MEDICINA	1,5%	2,3%	3,8%	9,1%	16,6%	83,4%	100,0%
ODONTOLOGÍA	1,1%	0,5%	4,0%	9,7%	15,3%	84,7%	100,0%
PSICOLOGÍA	23,5%	5,8%	3,7%	7,1%	40,1%	59,9%	100,0%
RECTORADO	0,0%	0,0%	0,0%	0,0%	0,0%	100,0%	100,0%
Total	11,7%	4,8%	6,2%	5,9%	28,5%	71,5%	100,0%

**Cuadro 29b. Estudiantes de posgrado según tipo de posgrado, modificación en el proyecto de formación por razones económicas o laborales y modificación principal por Unidad Académica. Absolutos.**

**MAESTRÍA**

Unidad Académica	Modificación en el proyecto de formación por razones económicas o laborales					No	Total
	Sí				Subtotal		
	Disminuir la cantidad de materias cursadas o en curso	Postergar la entrega de trabajos finales, de asignaturas o equivalencias	Postergar la entrega del trabajo final o tesis del posgrado	Otras			
AGRONOMÍA	7	15	57	4	83	162	245
ARQUITECTURA, DISEÑO Y URBANISMO	7	10	26	1	44	93	137
CIENCIAS ECONÓMICAS	81	54	72	35	242	565	807
CIENCIAS EXACTAS Y NATURALES	16	7	27	7	57	106	163
CIENCIAS SOCIALES	17	65	52	3	137	201	338
CIENCIAS VETERINARIAS	0	3	9	2	14	34	48
DERECHO	7	3	4	3	17	39	56
FARMACIA Y BIOQUÍMICA	11	8	22	9	50	103	153
FILOSOFÍA Y LETRAS	180	112	34	28	354	331	685
INGENIERÍA	22	23	21	5	71	222	293
MEDICINA	0	0	2	1	3	7	10
PSICOLOGÍA	44	65	65	29	203	383	586
RECTORADO	9	12	58	17	96	124	220
Total	401	377	449	144	1371	2370	3741



**Cuadro 29b. Estudiantes de posgrado según tipo de posgrado, modificación en el proyecto de formación por razones económicas o laborales y modificación principal por Unidad Académica. Porcentajes.**

**MAESTRÍA**

Unidad Académica	Modificación en el proyecto de formación por razones económicas o laborales						Total
	Sí					No	
	Disminuir la cantidad de materias cursadas o en curso	Postergar la entrega de trabajos finales, de asignaturas o equivalencias	Postergar la entrega del trabajo final o tesis del posgrado	Otras	Subtotal		
AGRONOMÍA	2,9%	6,1%	23,3%	1,6%	33,9%	66,1%	100,0%
ARQUITECTURA, DISEÑO Y URBANISMO	5,1%	7,3%	19,0%	0,7%	32,1%	67,9%	100,0%
CIENCIAS ECONÓMICAS	10,0%	6,7%	8,9%	4,3%	30,0%	70,0%	100,0%
CIENCIAS EXACTAS Y NATURALES	9,8%	4,3%	16,6%	4,3%	35,0%	65,0%	100,0%
CIENCIAS SOCIALES	5,0%	19,2%	15,4%	0,9%	40,5%	59,5%	100,0%
CIENCIAS VETERINARIAS	0,0%	6,3%	18,8%	4,2%	29,2%	70,8%	100,0%
DERECHO	12,5%	5,4%	7,1%	5,4%	30,4%	69,6%	100,0%
FARMACIA Y BIOQUÍMICA	7,2%	5,2%	14,4%	5,9%	32,7%	67,3%	100,0%
FILOSOFÍA Y LETRAS	26,3%	16,4%	5,0%	4,1%	51,7%	48,3%	100,0%
INGENIERÍA	7,5%	7,8%	7,2%	1,7%	24,2%	75,8%	100,0%
MEDICINA	0,0%	0,0%	20,0%	10,0%	30,0%	70,0%	100,0%
PSICOLOGÍA	7,5%	11,1%	11,1%	4,9%	34,6%	65,4%	100,0%
RECTORADO	4,1%	5,5%	26,4%	7,7%	43,6%	56,4%	100,0%
Total	10,7%	10,1%	12,0%	3,8%	36,6%	63,4%	100,0%

**Cuadro 29c. Estudiantes de posgrado según tipo de posgrado, modificación en el proyecto de formación por razones económicas o laborales y modificación principal por Unidad Académica. Absolutos.**

**DOCTORADO**

Unidad Académica	Modificación en el proyecto de formación por razones económicas o laborales						Total
	Sí					No	
	Disminuir la cantidad de materias cursadas o en curso	Postergar la entrega de trabajos finales, de asignaturas o equivalencias	Postergar la entrega del trabajo final o tesis del posgrado	Otras	Subtotal		
AGRONOMÍA	5	1	18	8	32	138	170
ARQUITECTURA, DISEÑO Y URBANISMO	11	4	2	0	17	41	58
CIENCIAS ECONÓMICAS	7	3	17	2	29	78	107
CIENCIAS EXACTAS Y NATURALES	50	11	85	59	205	1050	1255
CIENCIAS SOCIALES	63	61	121	31	276	661	937
CIENCIAS VETERINARIAS	3	0	11	4	18	64	82
DERECHO	5	1	2	2	10	19	29
FARMACIA Y BIOQUÍMICA	15	5	40	20	80	347	427
FILOSOFÍA Y LETRAS	36	28	115	32	211	617	828
INGENIERÍA	2	3	7	1	13	57	70
MEDICINA	5	0	23	8	36	125	161
ODONTOLOGÍA	1	0	3	0	4	16	20
PSICOLOGÍA	25	12	33	7	77	145	222
Total	228	129	477	174	1008	3358	4366

**Cuadro 29c. Estudiantes de posgrado según tipo de posgrado, modificación en el proyecto de formación por razones económicas o laborales y modificación principal por Unidad Académica. Porcentajes.**

**DOCTORADO**

Unidad Académica	Modificación en el proyecto de formación por razones económicas o laborales						Total
	Sí					No	
	Disminuir la cantidad de materias cursadas o en curso	Postergar la entrega de trabajos finales, de asignaturas o equivalencias	Postergar la entrega del trabajo final o tesis del posgrado	Otras	Subtotal		
AGRONOMÍA	2,9%	0,6%	10,6%	4,7%	18,8%	81,2%	100,0%
ARQUITECTURA, DISEÑO Y URBANISMO	19,0%	6,9%	3,4%	0,0%	29,3%	70,7%	100,0%
CIENCIAS ECONÓMICAS	6,5%	2,8%	15,9%	1,9%	27,1%	72,9%	100,0%
CIENCIAS EXACTAS Y NATURALES	4,0%	0,9%	6,8%	4,7%	16,3%	83,7%	100,0%
CIENCIAS SOCIALES	6,7%	6,5%	12,9%	3,3%	29,5%	70,5%	100,0%
CIENCIAS VETERINARIAS	3,7%	0,0%	13,4%	4,9%	22,0%	78,0%	100,0%
DERECHO	17,2%	3,4%	6,9%	6,9%	34,5%	65,5%	100,0%
FARMACIA Y BIOQUÍMICA	3,5%	1,2%	9,4%	4,7%	18,7%	81,3%	100,0%
FILOSOFÍA Y LETRAS	4,3%	3,4%	13,9%	3,9%	25,5%	74,5%	100,0%
INGENIERÍA	2,9%	4,3%	10,0%	1,4%	18,6%	81,4%	100,0%
MEDICINA	3,1%	0,0%	14,3%	5,0%	22,4%	77,6%	100,0%
ODONTOLOGÍA	5,0%	0,0%	15,0%	0,0%	20,0%	80,0%	100,0%
PSICOLOGÍA	11,3%	5,4%	14,9%	3,2%	34,7%	65,3%	100,0%
Total	5,2%	3,0%	10,9%	4,0%	23,1%	76,9%	100,0%

**Cuadro 30. Estudiantes de posgrado según modificación del proyecto laboral por razones de formación y modificación principal por Unidad Académica. Absolutos.**

Unidad Académica	Modificación del proyecto laboral por razones de formación								Total
	No	Sí							
		Empezar a trabajar	Reducir el horario de trabajo	Ampliar el horario de trabajo	Modificar la franja horaria de trabajo	Cambiar de trabajo	Dejar de trabajar	Otras	
AGRONOMÍA	410	14	69	77	105	8	22	66	771
ARQUITECTURA, DISEÑO Y URBANISMO	334	45	113	20	121	26	60	90	809
CIENCIAS ECONÓMICAS	1044	40	119	40	203	44	43	218	1751
CIENCIAS EXACTAS Y NATURALES	1019	44	85	65	118	40	126	205	1702
CIENCIAS SOCIALES	721	20	94	38	127	52	83	165	1300
CIENCIAS VETERINARIAS	203	9	69	25	92	11	18	30	457
DERECHO	467	8	97	29	171	10	13	144	939
FARMACIA Y BIOQUÍMICA	462	21	69	42	126	21	34	91	866
FILOSOFÍA Y LETRAS	735	29	201	42	219	63	85	200	1574
INGENIERÍA	327	55	38	21	95	30	58	110	734
MEDICINA	673	66	229	96	215	26	27	79	1411
ODONTOLOGÍA	100	10	111	32	77	1	35	26	392
PSICOLOGÍA	631	64	196	62	281	35	68	177	1514
RECTORADO	94	9	29	10	46	3	8	22	221
Total	7220	434	1519	599	1996	370	680	1623	14441

**Cuadro 30. Estudiantes de posgrado según modificación del proyecto laboral por razones de formación y modificación principal por Unidad Académica. Porcentajes.**

Unidad Académica	Modificación del proyecto laboral por razones de formación								Total
	No	Sí							
		Empezar a trabajar	Reducir el horario de trabajo	Ampliar el horario de trabajo	Modificar la franja horaria de trabajo	Cambiar de trabajo	Dejar de trabajar	Otras	
AGRONOMÍA	53,2%	1,8%	8,9%	10,0%	13,6%	1,0%	2,9%	8,6%	100,0%
ARQUITECTURA, DISEÑO Y URBANISMO	41,3%	5,6%	14,0%	2,5%	15,0%	3,2%	7,4%	11,1%	100,0%
CIENCIAS ECONÓMICAS	59,6%	2,3%	6,8%	2,3%	11,6%	2,5%	2,5%	12,5%	100,0%
CIENCIAS EXACTAS Y NATURALES	59,9%	2,6%	5,0%	3,8%	6,9%	2,4%	7,4%	12,0%	100,0%
CIENCIAS SOCIALES	55,5%	1,5%	7,2%	2,9%	9,8%	4,0%	6,4%	12,7%	100,0%
CIENCIAS VETERINARIAS	44,4%	2,0%	15,1%	5,5%	20,1%	2,4%	3,9%	6,6%	100,0%
DERECHO	49,7%	0,9%	10,3%	3,1%	18,2%	1,1%	1,4%	15,3%	100,0%
FARMACIA Y BIOQUÍMICA	53,3%	2,4%	8,0%	4,8%	14,5%	2,4%	3,9%	10,5%	100,0%
FILOSOFÍA Y LETRAS	46,7%	1,8%	12,8%	2,7%	13,9%	4,0%	5,4%	12,7%	100,0%
INGENIERÍA	44,6%	7,5%	5,2%	2,9%	12,9%	4,1%	7,9%	15,0%	100,0%
MEDICINA	47,7%	4,7%	16,2%	6,8%	15,2%	1,8%	1,9%	5,6%	100,0%
ODONTOLOGÍA	25,5%	2,6%	28,3%	8,2%	19,6%	0,3%	8,9%	6,6%	100,0%
PSICOLOGÍA	41,7%	4,2%	12,9%	4,1%	18,6%	2,3%	4,5%	11,7%	100,0%
RECTORADO	42,5%	4,1%	13,1%	4,5%	20,8%	1,4%	3,6%	10,0%	100,0%
Total	50,0%	3,0%	10,5%	4,1%	13,8%	2,6%	4,7%	11,2%	100,0%

**Cuadro 30a. Estudiantes de posgrado según tipo de posgrado y modificación del proyecto laboral por razones de formación y modificación principal por Unidad Académica. Absolutos.**

**CARRERA DE ESPECIALIZACIÓN**

Unidad Académica	Modificación del proyecto laboral por razones de formación								Total
	No	Sí							
		Empezar a trabajar	Reducir el horario de trabajo	Ampliar el horario de trabajo	Modificar la franja horaria de trabajo	Cambiar de trabajo	Dejar de trabajar	Otras	
AGRONOMÍA	162	9	37	38	70	2	12	26	356
ARQUITECTURA, DISEÑO Y URBANISMO	241	40	93	16	92	21	43	68	614
CIENCIAS ECONÓMICAS	511	10	45	18	101	25	11	116	837
CIENCIAS EXACTAS Y NATURALES	138	8	28	5	50	10	6	39	284
CIENCIAS SOCIALES	12	2	0	1	2	2	3	3	25
CIENCIAS VETERINARIAS	124	6	60	14	80	6	14	23	327
DERECHO	432	3	87	26	157	9	9	131	854
FARMACIA Y BIOQUÍMICA	124	8	34	7	72	5	8	28	286
FILOSOFÍA Y LETRAS	22	3	5	0	20	0	2	9	61
INGENIERÍA	166	33	30	9	51	11	15	56	371
MEDICINA	572	64	218	87	195	22	19	63	1240
ODONTOLOGÍA	91	10	108	30	76	0	32	25	372
PSICOLOGÍA	318	24	89	36	144	7	14	74	706
RECTORADO	0	0	1	0	0	0	0	0	1
Total	2913	220	835	287	1110	120	188	661	6334

**Cuadro 30a. Estudiantes de posgrado según tipo de posgrado y modificación del proyecto laboral por razones de formación y modificación principal por Unidad Académica. Porcentajes.**

**CARRERA DE ESPECIALIZACIÓN**

Unidad Académica	Modificación del proyecto laboral por razones de formación								Total
	No	Sí							
		Empezar a trabajar	Reducir el horario de trabajo	Ampliar el horario de trabajo	Modificar la franja horaria de trabajo	Cambiar de trabajo	Dejar de trabajar	Otras	
AGRONOMÍA	45,5%	2,5%	10,4%	10,7%	19,7%	0,6%	3,4%	7,3%	100,0%
ARQUITECTURA, DISEÑO Y URBANISMO	39,3%	6,5%	15,1%	2,6%	15,0%	3,4%	7,0%	11,1%	100,0%
CIENCIAS ECONÓMICAS	61,1%	1,2%	5,4%	2,2%	12,1%	3,0%	1,3%	13,9%	100,0%
CIENCIAS EXACTAS Y NATURALES	48,6%	2,8%	9,9%	1,8%	17,6%	3,5%	2,1%	13,7%	100,0%
CIENCIAS SOCIALES	48,0%	8,0%	0,0%	4,0%	8,0%	8,0%	12,0%	12,0%	100,0%
CIENCIAS VETERINARIAS	37,9%	1,8%	18,3%	4,3%	24,5%	1,8%	4,3%	7,0%	100,0%
DERECHO	50,6%	0,4%	10,2%	3,0%	18,4%	1,1%	1,1%	15,3%	100,0%
FARMACIA Y BIOQUÍMICA	43,4%	2,8%	11,9%	2,4%	25,2%	1,7%	2,8%	9,8%	100,0%
FILOSOFÍA Y LETRAS	36,1%	4,9%	8,2%	0,0%	32,8%	0,0%	3,3%	14,8%	100,0%
INGENIERÍA	44,7%	8,9%	8,1%	2,4%	13,7%	3,0%	4,0%	15,1%	100,0%
MEDICINA	46,1%	5,2%	17,6%	7,0%	15,7%	1,8%	1,5%	5,1%	100,0%
ODONTOLOGÍA	24,5%	2,7%	29,0%	8,1%	20,4%	0,0%	8,6%	6,7%	100,0%
PSICOLOGÍA	45,0%	3,4%	12,6%	5,1%	20,4%	1,0%	2,0%	10,5%	100,0%
RECTORADO	0,0%	0,0%	100,0%	0,0%	0,0%	0,0%	0,0%	0,0%	100,0%
Total	46,0%	3,5%	13,2%	4,5%	17,5%	1,9%	3,0%	10,4%	100,0%

**Cuadro 30b. Estudiantes de posgrado según tipo de posgrado y modificación del proyecto laboral por razones de formación y modificación principal por Unidad Académica. Absolutos.**

**MAESTRÍA**

Unidad Académica	Modificación del proyecto laboral por razones de formación								Total
	No	Sí							
		Empezar a trabajar	Reducir el horario de trabajo	Ampliar el horario de trabajo	Modificar la franja horaria de trabajo	Cambiar de trabajo	Dejar de trabajar	Otras	
AGRONOMÍA	130	3	26	28	27	1	4	26	245
ARQUITECTURA, DISEÑO Y URBANISMO	60	5	12	3	21	4	16	16	137
CIENCIAS ECONÓMICAS	468	30	62	19	89	18	27	94	807
CIENCIAS EXACTAS Y NATURALES	66	11	17	4	25	1	20	19	163
CIENCIAS SOCIALES	168	8	28	13	55	6	12	48	338
CIENCIAS VETERINARIAS	22	0	6	5	8	3	2	2	48
DERECHO	15	4	9	1	11	1	4	11	56
FARMACIA Y BIOQUÍMICA	55	3	23	9	30	5	11	17	153
FILOSOFÍA Y LETRAS	228	22	120	15	162	18	29	91	685
INGENIERÍA	127	22	6	6	33	16	34	49	293
MEDICINA	0	0	2	1	6	0	0	1	10
PSICOLOGÍA	192	38	78	20	112	20	47	79	586
RECTORADO	94	9	28	10	46	3	8	22	220
Total	1625	155	417	134	625	96	214	475	3741



**Cuadro 30b. Estudiantes de posgrado según tipo de posgrado y modificación del proyecto laboral por razones de formación y modificación principal por Unidad Académica. Porcentajes.**

**MAESTRÍA**

Unidad Académica	Modificación del proyecto laboral por razones de formación								Total
	No	Sí							
		Empezar a trabajar	Reducir el horario de trabajo	Ampliar el horario de trabajo	Modificar la franja horaria de trabajo	Cambiar de trabajo	Dejar de trabajar	Otras	
AGRONOMÍA	53,1%	1,2%	10,6%	11,4%	11,0%	0,4%	1,6%	10,6%	100,0%
ARQUITECTURA, DISEÑO Y URBANISMO	43,8%	3,6%	8,8%	2,2%	15,3%	2,9%	11,7%	11,7%	100,0%
CIENCIAS ECONÓMICAS	58,0%	3,7%	7,7%	2,4%	11,0%	2,2%	3,3%	11,6%	100,0%
CIENCIAS EXACTAS Y NATURALES	40,5%	6,7%	10,4%	2,5%	15,3%	0,6%	12,3%	11,7%	100,0%
CIENCIAS SOCIALES	49,7%	2,4%	8,3%	3,8%	16,3%	1,8%	3,6%	14,2%	100,0%
CIENCIAS VETERINARIAS	45,8%	0,0%	12,5%	10,4%	16,7%	6,3%	4,2%	4,2%	100,0%
DERECHO	26,8%	7,1%	16,1%	1,8%	19,6%	1,8%	7,1%	19,6%	100,0%
FARMACIA Y BIOQUÍMICA	35,9%	2,0%	15,0%	5,9%	19,6%	3,3%	7,2%	11,1%	100,0%
FILOSOFÍA Y LETRAS	33,3%	3,2%	17,5%	2,2%	23,6%	2,6%	4,2%	13,3%	100,0%
INGENIERÍA	43,3%	7,5%	2,0%	2,0%	11,3%	5,5%	11,6%	16,7%	100,0%
MEDICINA	0,0%	0,0%	20,0%	10,0%	60,0%	0,0%	0,0%	10,0%	100,0%
PSICOLOGÍA	32,8%	6,5%	13,3%	3,4%	19,1%	3,4%	8,0%	13,5%	100,0%
RECTORADO	42,7%	4,1%	12,7%	4,5%	20,9%	1,4%	3,6%	10,0%	100,0%
Total	43,4%	4,1%	11,1%	3,6%	16,7%	2,6%	5,7%	12,7%	100,0%

**Cuadro 30c. Estudiantes de posgrado según tipo de posgrado y modificación del proyecto laboral por razones de formación y modificación principal por Unidad Académica. Absolutos.**

**DOCTORADO**

Unidad Académica	Modificación del proyecto laboral por razones de formación								Total
	No	Sí							
		Empezar a trabajar	Reducir el horario de trabajo	Ampliar el horario de trabajo	Modificar la franja horaria de trabajo	Cambiar de trabajo	Dejar de trabajar	Otras	
AGRONOMÍA	118	2	6	11	8	5	6	14	170
ARQUITECTURA, DISEÑO Y URBANISMO	33	0	8	1	8	1	1	6	58
CIENCIAS ECONÓMICAS	65	0	12	3	13	1	5	8	107
CIENCIAS EXACTAS Y NATURALES	815	25	40	56	43	29	100	147	1255
CIENCIAS SOCIALES	541	10	66	24	70	44	68	114	937
CIENCIAS VETERINARIAS	57	3	3	6	4	2	2	5	82
DERECHO	20	1	1	2	3	0	0	2	29
FARMACIA Y BIOQUÍMICA	283	10	12	26	24	11	15	46	427
FILOSOFÍA Y LETRAS	485	4	76	27	37	45	54	100	828
INGENIERÍA	34	0	2	6	11	3	9	5	70
MEDICINA	101	2	9	8	14	4	8	15	161
ODONTOLOGÍA	9	0	3	2	1	1	3	1	20
PSICOLOGÍA	121	2	29	6	25	8	7	24	222
Total	2682	59	267	178	261	154	278	487	4366

**Cuadro 30c. Estudiantes de posgrado según tipo de posgrado y modificación del proyecto laboral por razones de formación y modificación principal por Unidad Académica. Porcentajes.**

**DOCTORADO**

Unidad Académica	Modificación del proyecto laboral por razones de formación								Total
	No	Sí							
		Empezar a trabajar	Reducir el horario de trabajo	Ampliar el horario de trabajo	Modificar la franja horaria de trabajo	Cambiar de trabajo	Dejar de trabajar	Otras	
AGRONOMÍA	69,4%	1,2%	3,5%	6,5%	4,7%	2,9%	3,5%	8,2%	100,0%
ARQUITECTURA, DISEÑO Y URBANISMO	56,9%	0,0%	13,8%	1,7%	13,8%	1,7%	1,7%	10,3%	100,0%
CIENCIAS ECONÓMICAS	60,7%	0,0%	11,2%	2,8%	12,1%	0,9%	4,7%	7,5%	100,0%
CIENCIAS EXACTAS Y NATURALES	64,9%	2,0%	3,2%	4,5%	3,4%	2,3%	8,0%	11,7%	100,0%
CIENCIAS SOCIALES	57,7%	1,1%	7,0%	2,6%	7,5%	4,7%	7,3%	12,2%	100,0%
CIENCIAS VETERINARIAS	69,5%	3,7%	3,7%	7,3%	4,9%	2,4%	2,4%	6,1%	100,0%
DERECHO	69,0%	3,4%	3,4%	6,9%	10,3%	0,0%	0,0%	6,9%	100,0%
FARMACIA Y BIOQUÍMICA	66,3%	2,3%	2,8%	6,1%	5,6%	2,6%	3,5%	10,8%	100,0%
FILOSOFÍA Y LETRAS	58,6%	0,5%	9,2%	3,3%	4,5%	5,4%	6,5%	12,1%	100,0%
INGENIERÍA	48,6%	0,0%	2,9%	8,6%	15,7%	4,3%	12,9%	7,1%	100,0%
MEDICINA	62,7%	1,2%	5,6%	5,0%	8,7%	2,5%	5,0%	9,3%	100,0%
ODONTOLOGÍA	45,0%	0,0%	15,0%	10,0%	5,0%	5,0%	15,0%	5,0%	100,0%
PSICOLOGÍA	54,5%	0,9%	13,1%	2,7%	11,3%	3,6%	3,2%	10,8%	100,0%
Total	61,4%	1,4%	6,1%	4,1%	6,0%	3,5%	6,4%	11,2%	100,0%

**Cuadro 31. Estudiantes de posgrado según primera razón declarada de la elección de la UBA para realizar los estudios de posgrado por Unidad Académica. Absolutos.**

Unidad Académica	Razón de la elección de UBA (1º)								Total
	Porque el prestigio del título de la UBA acrecienta la posibilidad de obtener un trabajo	Por consejo de algún familiar o amigo	Ninguna de las razones anteriores	Por el prestigio de la UBA y del título de posgrado otorgado por la misma	Porque la formación de posgrado que brinda la UBA es superior a la que brindan otras instituciones	Porque el posgrado que elegí solo se dicta en la UBA	Porque su costo es bajo en relación a los posgrados de otras instituciones	Por la calidad de los equipos docentes que se desempeñan en el posgrado	
AGRONOMÍA	79	16	67	337	73	84	21	94	771
ARQUITECTURA, DISEÑO Y URBANISMO	135	12	25	342	68	130	53	44	809
CIENCIAS ECONÓMICAS	345	17	45	813	115	117	211	88	1751
CIENCIAS EXACTAS Y NATURALES	309	11	151	698	259	128	46	100	1702
CIENCIAS SOCIALES	215	23	101	566	186	44	68	97	1300
CIENCIAS VETERINARIAS	73	8	26	219	31	71	9	20	457
DERECHO	163	14	27	486	97	28	50	74	939
FARMACIA Y BIOQUÍMICA	130	10	52	462	92	77	16	27	866
FILOSOFÍA Y LETRAS	205	8	89	692	287	126	62	105	1574
INGENIERÍA	124	23	31	310	57	112	54	23	734
MEDICINA	172	7	67	906	141	62	10	46	1411
ODONTOLOGÍA	43	4	6	237	41	11	16	34	392
PSICOLOGÍA	232	10	42	752	179	135	53	111	1514
RECTORADO	39	2	9	111	21	17	8	14	221
Total	2264	165	738	6931	1647	1142	677	877	14441

**Cuadro 31. Estudiantes de posgrado según primera razón declarada de la elección de la UBA para realizar los estudios de posgrado por Unidad Académica. Porcentajes.**

Unidad Académica	Razón de la elección de UBA (1°)								Total
	Porque el prestigio del título de la UBA acrecienta la posibilidad de obtener un trabajo	Por consejo de algún familiar o amigo	Ninguna de las razones anteriores	Por el prestigio de la UBA y del título de posgrado otorgado por la misma	Porque la formación de posgrado que brinda la UBA es superior a la que brindan otras instituciones	Porque el posgrado que elegí solo se dicta en la UBA	Porque su costo es bajo en relación a los posgrados de otras instituciones	Por la calidad de los equipos docentes que se desempeñan en el posgrado	
AGRONOMÍA	10,2%	2,1%	8,7%	43,7%	9,5%	10,9%	2,7%	12,2%	100,0%
ARQUITECTURA, DISEÑO Y URBANISMO	16,7%	1,5%	3,1%	42,3%	8,4%	16,1%	6,6%	5,4%	100,0%
CIENCIAS ECONÓMICAS	19,7%	1,0%	2,6%	46,4%	6,6%	6,7%	12,1%	5,0%	100,0%
CIENCIAS EXACTAS Y NATURALES	18,2%	0,6%	8,9%	41,0%	15,2%	7,5%	2,7%	5,9%	100,0%
CIENCIAS SOCIALES	16,5%	1,8%	7,8%	43,5%	14,3%	3,4%	5,2%	7,5%	100,0%
CIENCIAS VETERINARIAS	16,0%	1,8%	5,7%	47,9%	6,8%	15,5%	2,0%	4,4%	100,0%
DERECHO	17,4%	1,5%	2,9%	51,8%	10,3%	3,0%	5,3%	7,9%	100,0%
FARMACIA Y BIOQUÍMICA	15,0%	1,2%	6,0%	53,3%	10,6%	8,9%	1,8%	3,1%	100,0%
FILOSOFÍA Y LETRAS	13,0%	0,5%	5,7%	44,0%	18,2%	8,0%	3,9%	6,7%	100,0%
INGENIERÍA	16,9%	3,1%	4,2%	42,2%	7,8%	15,3%	7,4%	3,1%	100,0%
MEDICINA	12,2%	0,5%	4,7%	64,2%	10,0%	4,4%	0,7%	3,3%	100,0%
ODONTOLOGÍA	11,0%	1,0%	1,5%	60,5%	10,5%	2,8%	4,1%	8,7%	100,0%
PSICOLOGÍA	15,3%	0,7%	2,8%	49,7%	11,8%	8,9%	3,5%	7,3%	100,0%
RECTORADO	17,6%	0,9%	4,1%	50,2%	9,5%	7,7%	3,6%	6,3%	100,0%
Total	15,7%	1,1%	5,1%	48,0%	11,4%	7,9%	4,7%	6,1%	100,0%

**Cuadro 31a. Estudiantes de posgrado según tipo de posgrado y primera razón declarada de la elección de la UBA para realizar los estudios de posgrado por Unidad Académica. Absolutos.**

**CARRERA DE ESPECIALIZACIÓN**

Unidad Académica	Razón de la elección de UBA (1º)								Total
	Porque el prestigio del título de la UBA acrecienta la posibilidad de obtener un trabajo	Por consejo de algún familiar o amigo	Ninguna de las razones anteriores	Por el prestigio de la UBA y del título de posgrado otorgado por la misma	Porque la formación de posgrado que brinda la UBA es superior a la que brindan otras instituciones	Porque el posgrado que elegí solo se dicta en la UBA	Porque su costo es bajo en relación a los posgrados de otras instituciones	Por la calidad de los equipos docentes que se desempeñan en el posgrado	
AGRONOMÍA	36	11	28	147	18	61	13	42	356
ARQUITECTURA, DISEÑO Y URBANISMO	94	11	12	268	45	102	49	33	614
CIENCIAS ECONÓMICAS	174	12	16	377	58	48	119	33	837
CIENCIAS EXACTAS Y NATURALES	46	4	8	100	32	52	17	25	284
CIENCIAS SOCIALES	5	0	1	13	1	1	2	2	25
CIENCIAS VETERINARIAS	49	7	16	155	24	54	6	16	327
DERECHO	150	13	23	442	87	26	47	66	854
FARMACIA Y BIOQUÍMICA	45	5	10	145	27	31	9	14	286
FILOSOFÍA Y LETRAS	14	0	1	19	11	7	4	5	61
INGENIERÍA	55	12	13	157	32	63	28	11	371
MEDICINA	146	5	54	803	127	56	7	42	1240
ODONTOLOGÍA	41	4	5	225	38	11	16	32	372
PSICOLOGÍA	110	6	13	339	79	74	19	66	706
RECTORADO	0	0	0	0	1	0	0	0	1
Total	965	90	200	3190	580	586	336	387	6334

**Cuadro 31a. Estudiantes de posgrado según tipo de posgrado y primera razón declarada de la elección de la UBA para realizar los estudios de posgrado por Unidad Académica. Porcentajes.**

**CARRERA DE ESPECIALIZACIÓN**

Unidad Académica	Razón de la elección de UBA (1º)								Total
	Porque el prestigio del título de la UBA acrecienta la posibilidad de obtener un trabajo	Por consejo de algún familiar o amigo	Ninguna de las razones anteriores	Por el prestigio de la UBA y del título de posgrado otorgado por la misma	Porque la formación de posgrado que brinda la UBA es superior a la que brindan otras instituciones	Porque el posgrado que elegí solo se dicta en la UBA	Porque su costo es bajo en relación a los posgrados de otras instituciones	Por la calidad de los equipos docentes que se desempeñan en el posgrado	
AGRONOMÍA	10,1%	3,1%	7,9%	41,3%	5,1%	17,1%	3,7%	11,8%	100,0%
ARQUITECTURA, DISEÑO Y URBANISMO	15,3%	1,8%	2,0%	43,6%	7,3%	16,6%	8,0%	5,4%	100,0%
CIENCIAS ECONÓMICAS	20,8%	1,4%	1,9%	45,0%	6,9%	5,7%	14,2%	3,9%	100,0%
CIENCIAS EXACTAS Y NATURALES	16,2%	1,4%	2,8%	35,2%	11,3%	18,3%	6,0%	8,8%	100,0%
CIENCIAS SOCIALES	20,0%	0,0%	4,0%	52,0%	4,0%	4,0%	8,0%	8,0%	100,0%
CIENCIAS VETERINARIAS	15,0%	2,1%	4,9%	47,4%	7,3%	16,5%	1,8%	4,9%	100,0%
DERECHO	17,6%	1,5%	2,7%	51,8%	10,2%	3,0%	5,5%	7,7%	100,0%
FARMACIA Y BIOQUÍMICA	15,7%	1,7%	3,5%	50,7%	9,4%	10,8%	3,1%	4,9%	100,0%
FILOSOFÍA Y LETRAS	23,0%	0,0%	1,6%	31,1%	18,0%	11,5%	6,6%	8,2%	100,0%
INGENIERÍA	14,8%	3,2%	3,5%	42,3%	8,6%	17,0%	7,5%	3,0%	100,0%
MEDICINA	11,8%	0,4%	4,4%	64,8%	10,2%	4,5%	0,6%	3,4%	100,0%
ODONTOLOGÍA	11,0%	1,1%	1,3%	60,5%	10,2%	3,0%	4,3%	8,6%	100,0%
PSICOLOGÍA	15,6%	0,8%	1,8%	48,0%	11,2%	10,5%	2,7%	9,3%	100,0%
RECTORADO	0,0%	0,0%	0,0%	0,0%	100,0%	0,0%	0,0%	0,0%	100,0%
Total	15,2%	1,4%	3,2%	50,4%	9,2%	9,3%	5,3%	6,1%	100,0%

**Cuadro 31b. Estudiantes de posgrado según tipo de posgrado y primera razón declarada de la elección de la UBA para realizar los estudios de posgrado por Unidad Académica. Absolutos.**

**MAESTRÍA**

Unidad Académica	Razón de la elección de UBA (1º)								Total
	Porque el prestigio del título de la UBA acrecienta la posibilidad de obtener un trabajo	Por consejo de algún familiar o amigo	Ninguna de las razones anteriores	Por el prestigio de la UBA y del título de posgrado otorgado por la misma	Porque la formación de posgrado que brinda la UBA es superior a la que brindan otras instituciones	Porque el posgrado que elegí solo se dicta en la UBA	Porque su costo es bajo en relación a los posgrados de otras instituciones	Por la calidad de los equipos docentes que se desempeñan en el posgrado	
AGRONOMÍA	28	3	24	107	28	20	8	27	245
ARQUITECTURA, DISEÑO Y URBANISMO	28	1	9	46	16	25	4	8	137
CIENCIAS ECONÓMICAS	149	5	22	382	42	67	86	54	807
CIENCIAS EXACTAS Y NATURALES	40	2	2	66	23	17	8	5	163
CIENCIAS SOCIALES	59	12	15	136	44	18	34	20	338
CIENCIAS VETERINARIAS	9	0	3	16	2	15	1	2	48
DERECHO	10	1	2	31	3	2	2	5	56
FARMACIA Y BIOQUÍMICA	22	2	6	65	20	31	3	4	153
FILOSOFÍA Y LETRAS	85	7	30	250	109	104	38	62	685
INGENIERÍA	54	11	9	123	16	46	26	8	293
MEDICINA	0	0	1	5	2	1	1	0	10
PSICOLOGÍA	91	3	14	287	70	56	30	35	586
RECTORADO	39	2	9	111	20	17	8	14	220
Total	614	49	146	1625	395	419	249	244	3741



**Cuadro 31b. Estudiantes de posgrado según tipo de posgrado y primera razón declarada de la elección de la UBA para realizar los estudios de posgrado por Unidad Académica. Porcentajes.**

**MAESTRÍA**

Unidad Académica	Razón de la elección de UBA (1º)								Total
	Porque el prestigio del título de la UBA acrecienta la posibilidad de obtener un trabajo	Por consejo de algún familiar o amigo	Ninguna de las razones anteriores	Por el prestigio de la UBA y del título de posgrado otorgado por la misma	Porque la formación de posgrado que brinda la UBA es superior a la que brindan otras instituciones	Porque el posgrado que elegí solo se dicta en la UBA	Porque su costo es bajo en relación a los posgrados de otras instituciones	Por la calidad de los equipos docentes que se desempeñan en el posgrado	
AGRONOMÍA	11,4%	1,2%	9,8%	43,7%	11,4%	8,2%	3,3%	11,0%	100,0%
ARQUITECTURA, DISEÑO Y URBANISMO	20,4%	0,7%	6,6%	33,6%	11,7%	18,2%	2,9%	5,8%	100,0%
CIENCIAS ECONÓMICAS	18,5%	0,6%	2,7%	47,3%	5,2%	8,3%	10,7%	6,7%	100,0%
CIENCIAS EXACTAS Y NATURALES	24,5%	1,2%	1,2%	40,5%	14,1%	10,4%	4,9%	3,1%	100,0%
CIENCIAS SOCIALES	17,5%	3,6%	4,4%	40,2%	13,0%	5,3%	10,1%	5,9%	100,0%
CIENCIAS VETERINARIAS	18,8%	0,0%	6,3%	33,3%	4,2%	31,3%	2,1%	4,2%	100,0%
DERECHO	17,9%	1,8%	3,6%	55,4%	5,4%	3,6%	3,6%	8,9%	100,0%
FARMACIA Y BIOQUÍMICA	14,4%	1,3%	3,9%	42,5%	13,1%	20,3%	2,0%	2,6%	100,0%
FILOSOFÍA Y LETRAS	12,4%	1,0%	4,4%	36,5%	15,9%	15,2%	5,5%	9,1%	100,0%
INGENIERÍA	18,4%	3,8%	3,1%	42,0%	5,5%	15,7%	8,9%	2,7%	100,0%
MEDICINA	0,0%	0,0%	10,0%	50,0%	20,0%	10,0%	10,0%	0,0%	100,0%
PSICOLOGÍA	15,5%	0,5%	2,4%	49,0%	11,9%	9,6%	5,1%	6,0%	100,0%
RECTORADO	17,7%	0,9%	4,1%	50,5%	9,1%	7,7%	3,6%	6,4%	100,0%
Total	16,4%	1,3%	3,9%	43,4%	10,6%	11,2%	6,7%	6,5%	100,0%

**Cuadro 31c. Estudiantes de posgrado según tipo de posgrado y primera razón declarada de la elección de la UBA para realizar los estudios de posgrado por Unidad Académica. Absolutos.**

**DOCTORADO**

Unidad Académica	Razón de la elección de UBA (1°)								Total
	Porque el prestigio del título de la UBA acrecienta la posibilidad de obtener un trabajo	Por consejo de algún familiar o amigo	Ninguna de las razones anteriores	Por el prestigio de la UBA y del título de posgrado otorgado por la misma	Porque la formación de posgrado que brinda la UBA es superior a la que brindan otras instituciones	Porque el posgrado que elegí solo se dicta en la UBA	Porque su costo es bajo en relación a los posgrados de otras instituciones	Por la calidad de los equipos docentes que se desempeñan en el posgrado	
AGRONOMÍA	15	2	15	83	27	3	0	25	170
ARQUITECTURA, DISEÑO Y URBANISMO	13	0	4	28	7	3	0	3	58
CIENCIAS ECONÓMICAS	22	0	7	54	15	2	6	1	107
CIENCIAS EXACTAS Y NATURALES	223	5	141	532	204	59	21	70	1255
CIENCIAS SOCIALES	151	11	85	417	141	25	32	75	937
CIENCIAS VETERINARIAS	15	1	7	48	5	2	2	2	82
DERECHO	3	0	2	13	7	0	1	3	29
FARMACIA Y BIOQUÍMICA	63	3	36	252	45	15	4	9	427
FILOSOFÍA Y LETRAS	106	1	58	423	167	15	20	38	828
INGENIERÍA	15	0	9	30	9	3	0	4	70
MEDICINA	26	2	12	98	12	5	2	4	161
ODONTOLOGÍA	2	0	1	12	3	0	0	2	20
PSICOLOGÍA	31	1	15	126	30	5	4	10	222
Total	685	26	392	2116	672	137	92	246	4366

**Cuadro 31c. Estudiantes de posgrado según tipo de posgrado y primera razón declarada de la elección de la UBA para realizar los estudios de posgrado por Unidad Académica. Porcentajes.**

**DOCTORADO**

Unidad Académica	Razón de la elección de UBA (1°)								Total
	Porque el prestigio del título de la UBA acrecienta la posibilidad de obtener un trabajo	Por consejo de algún familiar o amigo	Ninguna de las razones anteriores	Por el prestigio de la UBA y del título de posgrado otorgado por la misma	Porque la formación de posgrado que brinda la UBA es superior a la que brindan otras instituciones	Porque el posgrado que elegí solo se dicta en la UBA	Porque su costo es bajo en relación a los posgrados de otras instituciones	Por la calidad de los equipos docentes que se desempeñan en el posgrado	
AGRONOMÍA	8,8%	1,2%	8,8%	48,8%	15,9%	1,8%	0,0%	14,7%	100,0%
ARQUITECTURA, DISEÑO Y URBANISMO	22,4%	0,0%	6,9%	48,3%	12,1%	5,2%	0,0%	5,2%	100,0%
CIENCIAS ECONÓMICAS	20,6%	0,0%	6,5%	50,5%	14,0%	1,9%	5,6%	0,9%	100,0%
CIENCIAS EXACTAS Y NATURALES	17,8%	0,4%	11,2%	42,4%	16,3%	4,7%	1,7%	5,6%	100,0%
CIENCIAS SOCIALES	16,1%	1,2%	9,1%	44,5%	15,0%	2,7%	3,4%	8,0%	100,0%
CIENCIAS VETERINARIAS	18,3%	1,2%	8,5%	58,5%	6,1%	2,4%	2,4%	2,4%	100,0%
DERECHO	10,3%	0,0%	6,9%	44,8%	24,1%	0,0%	3,4%	10,3%	100,0%
FARMACIA Y BIOQUÍMICA	14,8%	0,7%	8,4%	59,0%	10,5%	3,5%	0,9%	2,1%	100,0%
FILOSOFÍA Y LETRAS	12,8%	0,1%	7,0%	51,1%	20,2%	1,8%	2,4%	4,6%	100,0%
INGENIERÍA	21,4%	0,0%	12,9%	42,9%	12,9%	4,3%	0,0%	5,7%	100,0%
MEDICINA	16,1%	1,2%	7,5%	60,9%	7,5%	3,1%	1,2%	2,5%	100,0%
ODONTOLOGÍA	10,0%	0,0%	5,0%	60,0%	15,0%	0,0%	0,0%	10,0%	100,0%
PSICOLOGÍA	14,0%	0,5%	6,8%	56,8%	13,5%	2,3%	1,8%	4,5%	100,0%
Total	15,7%	0,6%	9,0%	48,5%	15,4%	3,1%	2,1%	5,6%	100,0%

**Cuadro 32. Estudiantes de posgrado según grado de satisfacción con los estudios que actualmente está realizando en UBA por Unidad Académica. Absolutos.**

Unidad Académica	Grado de satisfacción con los estudios de posgrado en curso					Total
	Altamente satisfecho	Satisfecho	Algo insatisfecho	Insatisfecho	Muy insatisfecho	
AGRONOMÍA	210	473	76	11	1	771
ARQUITECTURA, DISEÑO Y URBANISMO	162	470	157	14	6	809
CIENCIAS ECONÓMICAS	267	993	398	69	24	1751
CIENCIAS EXACTAS Y NATURALES	418	999	240	34	11	1702
CIENCIAS SOCIALES	180	805	252	44	19	1300
CIENCIAS VETERINARIAS	130	273	49	5	0	457
DERECHO	180	535	190	18	16	939
FARMACIA Y BIOQUÍMICA	174	551	120	18	3	866
FILOSOFÍA Y LETRAS	331	859	330	42	12	1574
INGENIERÍA	111	451	152	16	4	734
MEDICINA	342	841	188	30	10	1411
ODONTOLOGÍA	91	243	52	4	2	392
PSICOLOGÍA	284	897	278	41	14	1514
RECTORADO	46	131	35	7	2	221
Total	2926	8521	2517	353	124	14441

**Cuadro 32. Estudiantes de posgrado según grado de satisfacción con los estudios que actualmente está realizando en UBA por Unidad Académica. Porcentajes.**

Unidad Académica	Grado de satisfacción con los estudios de posgrado en curso					Total
	Altamente satisfecho	Satisfecho	Algo insatisfecho	Insatisfecho	Muy insatisfecho	
AGRONOMÍA	27,2%	61,3%	9,9%	1,4%	0,1%	100,0%
ARQUITECTURA, DISEÑO Y URBANISMO	20,0%	58,1%	19,4%	1,7%	0,7%	100,0%
CIENCIAS ECONÓMICAS	15,2%	56,7%	22,7%	3,9%	1,4%	100,0%
CIENCIAS EXACTAS Y NATURALES	24,6%	58,7%	14,1%	2,0%	0,6%	100,0%
CIENCIAS SOCIALES	13,8%	61,9%	19,4%	3,4%	1,5%	100,0%
CIENCIAS VETERINARIAS	28,4%	59,7%	10,7%	1,1%	0,0%	100,0%
DERECHO	19,2%	57,0%	20,2%	1,9%	1,7%	100,0%
FARMACIA Y BIOQUÍMICA	20,1%	63,6%	13,9%	2,1%	0,3%	100,0%
FILOSOFÍA Y LETRAS	21,0%	54,6%	21,0%	2,7%	0,8%	100,0%
INGENIERÍA	15,1%	61,4%	20,7%	2,2%	0,5%	100,0%
MEDICINA	24,2%	59,6%	13,3%	2,1%	0,7%	100,0%
ODONTOLOGÍA	23,2%	62,0%	13,3%	1,0%	0,5%	100,0%
PSICOLOGÍA	18,8%	59,2%	18,4%	2,7%	0,9%	100,0%
RECTORADO	20,8%	59,3%	15,8%	3,2%	0,9%	100,0%
Total	20,3%	59,0%	17,4%	2,4%	0,9%	100,0%

**Cuadro 33. Estudiantes de posgrado satisfechos con sus estudios de posgrado en UBA según el motivo principal de su nivel de satisfacción con los estudios que está realizando actualmente en UBA por Unidad Académica. Absolutos.**

Unidad Académica	Motivo principal del nivel de satisfacción						Total
	Por la dinámica de la vida universitaria	Por el buen desempeño de los equipos docentes	Porque se han cumplido mis expectativas de formación	Porque la alta calidad de la formación académico profesional	Por la adecuada organización de la cursada y la planificación curricular	Otros motivos	
AGRONOMÍA	23	93	319	154	60	34	683
ARQUITECTURA, DISEÑO Y URBANISMO	58	121	273	101	21	58	632
CIENCIAS ECONÓMICAS	93	225	513	247	61	121	1260
CIENCIAS EXACTAS Y NATURALES	98	160	557	384	34	184	1417
CIENCIAS SOCIALES	98	178	385	163	46	115	985
CIENCIAS VETERINARIAS	32	63	186	63	22	37	403
DERECHO	48	130	275	161	28	73	715
FARMACIA Y BIOQUÍMICA	46	87	315	158	21	98	725
FILOSOFÍA Y LETRAS	79	217	453	275	28	138	1190
INGENIERÍA	24	93	263	105	27	50	562
MEDICINA	46	123	528	271	72	143	1183
ODONTOLOGÍA	20	57	133	74	10	40	334
PSICOLOGÍA	68	215	465	270	41	122	1181
RECTORADO	6	28	91	25	6	21	177
Total	739	1790	4756	2451	477	1232	11447

**Cuadro 33. Estudiantes de posgrado satisfechos con sus estudios de posgrado en UBA según el motivo principal de su nivel de satisfacción con los estudios que está realizando actualmente en UBA por Unidad Académica. Porcentajes.**

Unidad Académica	Motivo principal del nivel de satisfacción						Total
	Por la dinámica de la vida universitaria	Por el buen desempeño de los equipos docentes	Porque se han cumplido mis expectativas de formación	Porque la alta calidad de la formación académico profesional	Por la adecuada organización de la cursada y la planificación curricular	Otros motivos	
AGRONOMÍA	3,4%	13,6%	46,7%	22,5%	8,8%	5,0%	100,0%
ARQUITECTURA, DISEÑO Y URBANISMO	9,2%	19,1%	43,2%	16,0%	3,3%	9,2%	100,0%
CIENCIAS ECONÓMICAS	7,4%	17,9%	40,7%	19,6%	4,8%	9,6%	100,0%
CIENCIAS EXACTAS Y NATURALES	6,9%	11,3%	39,3%	27,1%	2,4%	13,0%	100,0%
CIENCIAS SOCIALES	9,9%	18,1%	39,1%	16,5%	4,7%	11,7%	100,0%
CIENCIAS VETERINARIAS	7,9%	15,6%	46,2%	15,6%	5,5%	9,2%	100,0%
DERECHO	6,7%	18,2%	38,5%	22,5%	3,9%	10,2%	100,0%
FARMACIA Y BIOQUÍMICA	6,3%	12,0%	43,4%	21,8%	2,9%	13,5%	100,0%
FILOSOFÍA Y LETRAS	6,6%	18,2%	38,1%	23,1%	2,4%	11,6%	100,0%
INGENIERÍA	4,3%	16,5%	46,8%	18,7%	4,8%	8,9%	100,0%
MEDICINA	3,9%	10,4%	44,7%	22,9%	6,1%	12,0%	100,0%
ODONTOLOGÍA	6,0%	17,1%	39,8%	22,2%	3,0%	12,0%	100,0%
PSICOLOGÍA	5,8%	18,2%	39,4%	22,9%	3,5%	10,3%	100,0%
RECTORADO	3,4%	15,8%	51,4%	14,1%	3,4%	11,9%	100,0%
Total	6,5%	15,6%	41,6%	21,4%	4,2%	10,8%	100,0%

**Cuadro 34. Estudiantes de posgrado con un bajo nivel de satisfacción con sus estudios de posgrado en UBA según el motivo principal de su bajo nivel de satisfacción con los estudios que está realizando actualmente en UBA por Unidad Académica. Absolutos.**

Unidad Académica	Motivo principal del bajo nivel de satisfacción						Total
	Por la dinámica actual de la vida universitaria	Por el desempeño poco satisfactorio de los equipos docentes	Porque no se han cumplido mis expectativas de formación	Por la baja calidad de la formación académica	Por la limitada oferta horaria y de cursos	Otros motivos	
AGRONOMÍA	7	19	43	2	3	14	88
ARQUITECTURA, DISEÑO Y URBANISMO	9	30	77	11	12	38	177
CIENCIAS ECONÓMICAS	25	121	219	43	34	49	491
CIENCIAS EXACTAS Y NATURALES	28	28	71	11	114	33	285
CIENCIAS SOCIALES	42	43	104	24	56	46	315
CIENCIAS VETERINARIAS	2	8	16	1	23	4	54
DERECHO	13	47	70	14	45	35	224
FARMACIA Y BIOQUÍMICA	11	19	57	7	18	29	141
FILOSOFÍA Y LETRAS	37	27	69	8	210	33	384
INGENIERÍA	13	38	69	9	10	33	172
MEDICINA	17	31	74	26	34	46	228
ODONTOLOGÍA	2	11	30	1	4	10	58
PSICOLOGÍA	28	44	116	26	50	69	333
RECTORADO	2	11	17	5	0	9	44
Total	236	477	1032	188	613	448	2994



**Cuadro 34. Estudiantes de posgrado con un bajo nivel de satisfacción con sus estudios de posgrado en UBA según el motivo principal de su bajo nivel de satisfacción con los estudios que está realizando actualmente en UBA por Unidad Académica. Porcentajes.**

Unidad Académica	Motivo principal del bajo nivel de satisfacción						Total
	Por la dinámica actual de la vida universitaria	Por el desempeño poco satisfactorio de los equipos docentes	Porque no se han cumplido mis expectativas de formación	Por la baja calidad de la formación académica	Por la limitada oferta horaria y de cursos	Otros motivos	
AGRONOMÍA	8,0%	21,6%	48,9%	2,3%	3,4%	15,9%	100,0%
ARQUITECTURA, DISEÑO Y URBANISMO	5,1%	16,9%	43,5%	6,2%	6,8%	21,5%	100,0%
CIENCIAS ECONÓMICAS	5,1%	24,6%	44,6%	8,8%	6,9%	10,0%	100,0%
CIENCIAS EXACTAS Y NATURALES	9,8%	9,8%	24,9%	3,9%	40,0%	11,6%	100,0%
CIENCIAS SOCIALES	13,3%	13,7%	33,0%	7,6%	17,8%	14,6%	100,0%
CIENCIAS VETERINARIAS	3,7%	14,8%	29,6%	1,9%	42,6%	7,4%	100,0%
DERECHO	5,8%	21,0%	31,3%	6,3%	20,1%	15,6%	100,0%
FARMACIA Y BIOQUÍMICA	7,8%	13,5%	40,4%	5,0%	12,8%	20,6%	100,0%
FILOSOFÍA Y LETRAS	9,6%	7,0%	18,0%	2,1%	54,7%	8,6%	100,0%
INGENIERÍA	7,6%	22,1%	40,1%	5,2%	5,8%	19,2%	100,0%
MEDICINA	7,5%	13,6%	32,5%	11,4%	14,9%	20,2%	100,0%
ODONTOLOGÍA	3,4%	19,0%	51,7%	1,7%	6,9%	17,2%	100,0%
PSICOLOGÍA	8,4%	13,2%	34,8%	7,8%	15,0%	20,7%	100,0%
RECTORADO	4,5%	25,0%	38,6%	11,4%	0,0%	20,5%	100,0%
Total	7,9%	15,9%	34,5%	6,3%	20,5%	15,0%	100,0%

**Cuadro 35. Estudiantes de posgrado según nivel de satisfacción con la calidad administrativa por Unidad Académica. Absolutos.**

Unidad Académica	Nivel de satisfacción con la calidad administrativa										Total
	1	2	3	4	5	6	7	8	9	10	
AGRONOMÍA	3	2	8	14	32	40	130	239	142	161	771
ARQUITECTURA, DISEÑO Y URBANISMO	18	26	25	48	99	116	130	211	72	64	809
CIENCIAS ECONÓMICAS	30	36	39	88	138	207	386	445	191	191	1751
CIENCIAS EXACTAS Y NATURALES	13	26	51	71	153	187	302	411	230	258	1702
CIENCIAS SOCIALES	19	17	15	46	84	137	261	328	198	195	1300
CIENCIAS VETERINARIAS	0	0	11	15	29	53	85	111	71	82	457
DERECHO	45	36	43	65	120	122	184	189	68	67	939
FARMACIA Y BIOQUÍMICA	20	20	33	36	87	107	184	200	100	79	866
FILOSOFÍA Y LETRAS	71	71	71	105	201	184	324	300	113	134	1574
INGENIERÍA	18	11	21	28	47	66	144	189	95	115	734
MEDICINA	87	61	103	96	190	182	228	256	100	108	1411
ODONTOLOGÍA	5	3	6	19	37	40	86	90	48	58	392
PSICOLOGÍA	124	82	94	122	181	192	300	257	91	71	1514
RECTORADO	1	1	4	4	10	20	36	80	28	37	221
Total	454	392	524	757	1408	1653	2780	3306	1547	1620	14441

**Cuadro 35. Estudiantes de posgrado según nivel de satisfacción con la calidad administrativa por Unidad Académica. Porcentajes.**

Unidad Académica	Nivel de satisfacción con la calidad administrativa										Total
	1	2	3	4	5	6	7	8	9	10	
AGRONOMÍA	0,4%	0,3%	1,0%	1,8%	4,2%	5,2%	16,9%	31,0%	18,4%	20,9%	100,0%
ARQUITECTURA, DISEÑO Y URBANISMO	2,2%	3,2%	3,1%	5,9%	12,2%	14,3%	16,1%	26,1%	8,9%	7,9%	100,0%
CIENCIAS ECONÓMICAS	1,7%	2,1%	2,2%	5,0%	7,9%	11,8%	22,0%	25,4%	10,9%	10,9%	100,0%
CIENCIAS EXACTAS Y NATURALES	0,8%	1,5%	3,0%	4,2%	9,0%	11,0%	17,7%	24,1%	13,5%	15,2%	100,0%
CIENCIAS SOCIALES	1,5%	1,3%	1,2%	3,5%	6,5%	10,5%	20,1%	25,2%	15,2%	15,0%	100,0%
CIENCIAS VETERINARIAS	0,0%	0,0%	2,4%	3,3%	6,3%	11,6%	18,6%	24,3%	15,5%	17,9%	100,0%
DERECHO	4,8%	3,8%	4,6%	6,9%	12,8%	13,0%	19,6%	20,1%	7,2%	7,1%	100,0%
FARMACIA Y BIOQUÍMICA	2,3%	2,3%	3,8%	4,2%	10,0%	12,4%	21,2%	23,1%	11,5%	9,1%	100,0%
FILOSOFÍA Y LETRAS	4,5%	4,5%	4,5%	6,7%	12,8%	11,7%	20,6%	19,1%	7,2%	8,5%	100,0%
INGENIERÍA	2,5%	1,5%	2,9%	3,8%	6,4%	9,0%	19,6%	25,7%	12,9%	15,7%	100,0%
MEDICINA	6,2%	4,3%	7,3%	6,8%	13,5%	12,9%	16,2%	18,1%	7,1%	7,7%	100,0%
ODONTOLOGÍA	1,3%	0,8%	1,5%	4,8%	9,4%	10,2%	21,9%	23,0%	12,2%	14,8%	100,0%
PSICOLOGÍA	8,2%	5,4%	6,2%	8,1%	12,0%	12,7%	19,8%	17,0%	6,0%	4,7%	100,0%
RECTORADO	0,5%	0,5%	1,8%	1,8%	4,5%	9,0%	16,3%	36,2%	12,7%	16,7%	100,0%
Total	3,1%	2,7%	3,6%	5,2%	9,8%	11,4%	19,3%	22,9%	10,7%	11,2%	100,0%

**Cuadro 36. Estudiantes de posgrado según nivel de satisfacción con la calidad edilicia por Unidad Académica. Absolutos.**

Unidad Académica	Nivel de satisfacción con la calidad edilicia										Total
	1	2	3	4	5	6	7	8	9	10	
AGRONOMÍA	4	2	5	13	38	53	124	225	174	133	771
ARQUITECTURA, DISEÑO Y URBANISMO	21	35	44	76	127	137	158	140	51	20	809
CIENCIAS ECONÓMICAS	5	9	12	31	67	154	335	491	365	282	1751
CIENCIAS EXACTAS Y NATURALES	43	58	121	155	246	285	370	280	95	49	1702
CIENCIAS SOCIALES	95	82	78	117	199	198	212	172	102	45	1300
CIENCIAS VETERINARIAS	4	7	13	32	55	77	103	103	39	24	457
DERECHO	1	2	11	26	63	107	191	275	161	102	939
FARMACIA Y BIOQUÍMICA	31	45	63	86	147	146	181	110	43	14	866
FILOSOFÍA Y LETRAS	98	102	155	214	286	261	260	139	37	22	1574
INGENIERÍA	17	20	45	61	99	122	152	133	49	36	734
MEDICINA	59	78	92	112	202	210	238	237	102	81	1411
ODONTOLOGÍA	6	3	11	11	40	54	93	94	39	41	392
PSICOLOGÍA	53	59	91	128	216	215	329	285	103	35	1514
RECTORADO	10	8	21	18	46	47	34	18	9	10	221
Total	447	510	762	1080	1831	2066	2780	2702	1369	894	14441

**Cuadro 36. Estudiantes de posgrado según nivel de satisfacción con la calidad edilicia por Unidad Académica. Porcentajes.**

Unidad Académica	Nivel de satisfacción con la calidad edilicia										Total
	1	2	3	4	5	6	7	8	9	10	
AGRONOMÍA	0,5%	0,3%	0,6%	1,7%	4,9%	6,9%	16,1%	29,2%	22,6%	17,3%	100,0%
ARQUITECTURA, DISEÑO Y URBANISMO	2,6%	4,3%	5,4%	9,4%	15,7%	16,9%	19,5%	17,3%	6,3%	2,5%	100,0%
CIENCIAS ECONÓMICAS	0,3%	0,5%	0,7%	1,8%	3,8%	8,8%	19,1%	28,0%	20,8%	16,1%	100,0%
CIENCIAS EXACTAS Y NATURALES	2,5%	3,4%	7,1%	9,1%	14,5%	16,7%	21,7%	16,5%	5,6%	2,9%	100,0%
CIENCIAS SOCIALES	7,3%	6,3%	6,0%	9,0%	15,3%	15,2%	16,3%	13,2%	7,8%	3,5%	100,0%
CIENCIAS VETERINARIAS	0,9%	1,5%	2,8%	7,0%	12,0%	16,8%	22,5%	22,5%	8,5%	5,3%	100,0%
DERECHO	0,1%	0,2%	1,2%	2,8%	6,7%	11,4%	20,3%	29,3%	17,1%	10,9%	100,0%
FARMACIA Y BIOQUÍMICA	3,6%	5,2%	7,3%	9,9%	17,0%	16,9%	20,9%	12,7%	5,0%	1,6%	100,0%
FILOSOFÍA Y LETRAS	6,2%	6,5%	9,8%	13,6%	18,2%	16,6%	16,5%	8,8%	2,4%	1,4%	100,0%
INGENIERÍA	2,3%	2,7%	6,1%	8,3%	13,5%	16,6%	20,7%	18,1%	6,7%	4,9%	100,0%
MEDICINA	4,2%	5,5%	6,5%	7,9%	14,3%	14,9%	16,9%	16,8%	7,2%	5,7%	100,0%
ODONTOLOGÍA	1,5%	0,8%	2,8%	2,8%	10,2%	13,8%	23,7%	24,0%	9,9%	10,5%	100,0%
PSICOLOGÍA	3,5%	3,9%	6,0%	8,5%	14,3%	14,2%	21,7%	18,8%	6,8%	2,3%	100,0%
RECTORADO	4,5%	3,6%	9,5%	8,1%	20,8%	21,3%	15,4%	8,1%	4,1%	4,5%	100,0%
Total	3,1%	3,5%	5,3%	7,5%	12,7%	14,3%	19,3%	18,7%	9,5%	6,2%	100,0%

**Cuadro 37. Estudiantes de posgrado según nivel de satisfacción con la calidad informativa por Unidad Académica. Absolutos.**

Unidad Académica	Nivel de satisfacción con la calidad informativa										Total
	1	2	3	4	5	6	7	8	9	10	
AGRONOMÍA	1	2	3	4	24	52	109	220	206	150	771
ARQUITECTURA, DISEÑO Y URBANISMO	7	12	18	40	67	103	169	219	112	62	809
CIENCIAS ECONÓMICAS	10	18	27	53	112	227	383	486	282	153	1751
CIENCIAS EXACTAS Y NATURALES	15	17	41	52	143	178	355	420	283	198	1702
CIENCIAS SOCIALES	13	26	26	46	113	149	272	354	186	115	1300
CIENCIAS VETERINARIAS	2	3	2	8	28	46	78	139	93	58	457
DERECHO	15	15	21	49	91	141	195	218	120	74	939
FARMACIA Y BIOQUÍMICA	9	4	23	25	68	89	203	218	143	84	866
FILOSOFÍA Y LETRAS	48	54	69	110	190	217	309	300	167	110	1574
INGENIERÍA	6	4	16	30	49	86	152	187	120	84	734
MEDICINA	28	27	49	63	131	164	262	347	197	143	1411
ODONTOLOGÍA	4	0	4	12	21	33	79	104	74	61	392
PSICOLOGÍA	31	33	59	66	167	207	335	356	170	90	1514
RECTORADO	0	1	4	6	23	23	40	63	43	18	221
Total	189	216	362	564	1227	1715	2941	3631	2196	1400	14441

**Cuadro 37. Estudiantes de posgrado según nivel de satisfacción con la calidad informativa por Unidad Académica. Porcentajes.**

Unidad Académica	Nivel de satisfacción con la calidad informativa										Total
	1	2	3	4	5	6	7	8	9	10	
AGRONOMÍA	0,1%	0,3%	0,4%	0,5%	3,1%	6,7%	14,1%	28,5%	26,7%	19,5%	100,0%
ARQUITECTURA, DISEÑO Y URBANISMO	0,9%	1,5%	2,2%	4,9%	8,3%	12,7%	20,9%	27,1%	13,8%	7,7%	100,0%
CIENCIAS ECONÓMICAS	0,6%	1,0%	1,5%	3,0%	6,4%	13,0%	21,9%	27,8%	16,1%	8,7%	100,0%
CIENCIAS EXACTAS Y NATURALES	0,9%	1,0%	2,4%	3,1%	8,4%	10,5%	20,9%	24,7%	16,6%	11,6%	100,0%
CIENCIAS SOCIALES	1,0%	2,0%	2,0%	3,5%	8,7%	11,5%	20,9%	27,2%	14,3%	8,8%	100,0%
CIENCIAS VETERINARIAS	0,4%	0,7%	0,4%	1,8%	6,1%	10,1%	17,1%	30,4%	20,4%	12,7%	100,0%
DERECHO	1,6%	1,6%	2,2%	5,2%	9,7%	15,0%	20,8%	23,2%	12,8%	7,9%	100,0%
FARMACIA Y BIOQUÍMICA	1,0%	0,5%	2,7%	2,9%	7,9%	10,3%	23,4%	25,2%	16,5%	9,7%	100,0%
FILOSOFÍA Y LETRAS	3,0%	3,4%	4,4%	7,0%	12,1%	13,8%	19,6%	19,1%	10,6%	7,0%	100,0%
INGENIERÍA	0,8%	0,5%	2,2%	4,1%	6,7%	11,7%	20,7%	25,5%	16,3%	11,4%	100,0%
MEDICINA	2,0%	1,9%	3,5%	4,5%	9,3%	11,6%	18,6%	24,6%	14,0%	10,1%	100,0%
ODONTOLOGÍA	1,0%	0,0%	1,0%	3,1%	5,4%	8,4%	20,2%	26,5%	18,9%	15,6%	100,0%
PSICOLOGÍA	2,0%	2,2%	3,9%	4,4%	11,0%	13,7%	22,1%	23,5%	11,2%	5,9%	100,0%
RECTORADO	0,0%	0,5%	1,8%	2,7%	10,4%	10,4%	18,1%	28,5%	19,5%	8,1%	100,0%
Total	1,3%	1,5%	2,5%	3,9%	8,5%	11,9%	20,4%	25,1%	15,2%	9,7%	100,0%

**Cuadro 38. Estudiantes de posgrado según nivel de satisfacción con el equipamiento informático por Unidad Académica. Absolutos.**

Unidad Académica	Nivel de satisfacción con el equipamiento informático										Total
	1	2	3	4	5	6	7	8	9	10	
AGRONOMÍA	5	7	14	15	45	87	169	202	134	93	771
ARQUITECTURA, DISEÑO Y URBANISMO	56	35	54	76	122	130	161	121	34	20	809
CIENCIAS ECONÓMICAS	79	44	77	123	220	272	345	328	161	102	1751
CIENCIAS EXACTAS Y NATURALES	24	24	60	87	181	211	362	399	228	126	1702
CIENCIAS SOCIALES	215	100	99	140	217	164	202	94	38	31	1300
CIENCIAS VETERINARIAS	10	3	12	19	44	65	102	108	56	38	457
DERECHO	38	29	24	76	145	153	193	167	69	45	939
FARMACIA Y BIOQUÍMICA	26	22	37	58	115	125	195	166	85	37	866
FILOSOFÍA Y LETRAS	167	110	117	190	243	246	283	135	57	26	1574
INGENIERÍA	43	30	42	70	90	111	126	129	61	32	734
MEDICINA	72	43	64	95	193	195	290	259	121	79	1411
ODONTOLOGÍA	11	13	11	22	33	46	90	92	39	35	392
PSICOLOGÍA	78	55	82	110	190	217	354	274	106	48	1514
RECTORADO	36	14	11	19	37	36	27	26	6	9	221
Total	860	529	704	1100	1875	2058	2899	2500	1195	721	14441



**Cuadro 38. Estudiantes de posgrado según nivel de satisfacción con el equipamiento informático por Unidad Académica. Porcentajes.**

Unidad Académica	Nivel de satisfacción con el equipamiento informático										Total
	1	2	3	4	5	6	7	8	9	10	
AGRONOMÍA	0,6%	0,9%	1,8%	1,9%	5,8%	11,3%	21,9%	26,2%	17,4%	12,1%	100,0%
ARQUITECTURA, DISEÑO Y URBANISMO	6,9%	4,3%	6,7%	9,4%	15,1%	16,1%	19,9%	15,0%	4,2%	2,5%	100,0%
CIENCIAS ECONÓMICAS	4,5%	2,5%	4,4%	7,0%	12,6%	15,5%	19,7%	18,7%	9,2%	5,8%	100,0%
CIENCIAS EXACTAS Y NATURALES	1,4%	1,4%	3,5%	5,1%	10,6%	12,4%	21,3%	23,4%	13,4%	7,4%	100,0%
CIENCIAS SOCIALES	16,5%	7,7%	7,6%	10,8%	16,7%	12,6%	15,5%	7,2%	2,9%	2,4%	100,0%
CIENCIAS VETERINARIAS	2,2%	0,7%	2,6%	4,2%	9,6%	14,2%	22,3%	23,6%	12,3%	8,3%	100,0%
DERECHO	4,0%	3,1%	2,6%	8,1%	15,4%	16,3%	20,6%	17,8%	7,3%	4,8%	100,0%
FARMACIA Y BIOQUÍMICA	3,0%	2,5%	4,3%	6,7%	13,3%	14,4%	22,5%	19,2%	9,8%	4,3%	100,0%
FILOSOFÍA Y LETRAS	10,6%	7,0%	7,4%	12,1%	15,4%	15,6%	18,0%	8,6%	3,6%	1,7%	100,0%
INGENIERÍA	5,9%	4,1%	5,7%	9,5%	12,3%	15,1%	17,2%	17,6%	8,3%	4,4%	100,0%
MEDICINA	5,1%	3,0%	4,5%	6,7%	13,7%	13,8%	20,6%	18,4%	8,6%	5,6%	100,0%
ODONTOLOGÍA	2,8%	3,3%	2,8%	5,6%	8,4%	11,7%	23,0%	23,5%	9,9%	8,9%	100,0%
PSICOLOGÍA	5,2%	3,6%	5,4%	7,3%	12,5%	14,3%	23,4%	18,1%	7,0%	3,2%	100,0%
RECTORADO	16,3%	6,3%	5,0%	8,6%	16,7%	16,3%	12,2%	11,8%	2,7%	4,1%	100,0%
Total	6,0%	3,7%	4,9%	7,6%	13,0%	14,3%	20,1%	17,3%	8,3%	5,0%	100,0%

**Cuadro 39. Estudiantes de posgrado según nivel de satisfacción con la disponibilidad y acceso al material bibliográfico por Unidad Académica.**

Unidad Académica	Nivel de satisfacción con el material bibliográfico										Total
	1	2	3	4	5	6	7	8	9	10	
AGRONOMÍA	2	4	7	7	38	55	138	200	170	150	771
ARQUITECTURA, DISEÑO Y URBANISMO	9	15	25	32	60	105	144	192	143	84	809
CIENCIAS ECONÓMICAS	33	17	34	59	144	206	353	461	276	168	1751
CIENCIAS EXACTAS Y NATURALES	13	15	24	36	108	137	273	465	368	263	1702
CIENCIAS SOCIALES	39	25	46	70	127	160	229	318	178	108	1300
CIENCIAS VETERINARIAS	2	5	5	11	39	45	88	123	83	56	457
DERECHO	16	20	22	34	101	110	187	217	130	102	939
FARMACIA Y BIOQUÍMICA	11	6	15	28	50	98	189	225	148	96	866
FILOSOFÍA Y LETRAS	30	27	38	53	102	133	247	406	296	242	1574
INGENIERÍA	7	13	19	40	74	82	152	154	108	85	734
MEDICINA	43	23	49	71	123	137	271	341	197	156	1411
ODONTOLOGÍA	2	6	6	6	28	30	64	100	78	72	392
PSICOLOGÍA	15	11	23	44	95	141	296	447	282	160	1514
RECTORADO	8	5	3	12	15	24	37	53	36	28	221
Total	230	192	316	503	1104	1463	2668	3702	2493	1770	14441

**Cuadro 39. Estudiantes de posgrado según nivel de satisfacción con la disponibilidad y acceso al material bibliográfico por Unidad Académica.**

Unidad Académica	Nivel de satisfacción con el material bibliográfico										Total
	1	2	3	4	5	6	7	8	9	10	
AGRONOMÍA	0,3%	0,5%	0,9%	0,9%	4,9%	7,1%	17,9%	25,9%	22,0%	19,5%	100,0%
ARQUITECTURA, DISEÑO Y URBANISMO	1,1%	1,9%	3,1%	4,0%	7,4%	13,0%	17,8%	23,7%	17,7%	10,4%	100,0%
CIENCIAS ECONÓMICAS	1,9%	1,0%	1,9%	3,4%	8,2%	11,8%	20,2%	26,3%	15,8%	9,6%	100,0%
CIENCIAS EXACTAS Y NATURALES	0,8%	0,9%	1,4%	2,1%	6,3%	8,0%	16,0%	27,3%	21,6%	15,5%	100,0%
CIENCIAS SOCIALES	3,0%	1,9%	3,5%	5,4%	9,8%	12,3%	17,6%	24,5%	13,7%	8,3%	100,0%
CIENCIAS VETERINARIAS	0,4%	1,1%	1,1%	2,4%	8,5%	9,8%	19,3%	26,9%	18,2%	12,3%	100,0%
DERECHO	1,7%	2,1%	2,3%	3,6%	10,8%	11,7%	19,9%	23,1%	13,8%	10,9%	100,0%
FARMACIA Y BIOQUÍMICA	1,3%	0,7%	1,7%	3,2%	5,8%	11,3%	21,8%	26,0%	17,1%	11,1%	100,0%
FILOSOFÍA Y LETRAS	1,9%	1,7%	2,4%	3,4%	6,5%	8,4%	15,7%	25,8%	18,8%	15,4%	100,0%
INGENIERÍA	1,0%	1,8%	2,6%	5,4%	10,1%	11,2%	20,7%	21,0%	14,7%	11,6%	100,0%
MEDICINA	3,0%	1,6%	3,5%	5,0%	8,7%	9,7%	19,2%	24,2%	14,0%	11,1%	100,0%
ODONTOLOGÍA	0,5%	1,5%	1,5%	1,5%	7,1%	7,7%	16,3%	25,5%	19,9%	18,4%	100,0%
PSICOLOGÍA	1,0%	0,7%	1,5%	2,9%	6,3%	9,3%	19,6%	29,5%	18,6%	10,6%	100,0%
RECTORADO	3,6%	2,3%	1,4%	5,4%	6,8%	10,9%	16,7%	24,0%	16,3%	12,7%	100,0%
Total	1,6%	1,3%	2,2%	3,5%	7,6%	10,1%	18,5%	25,6%	17,3%	12,3%	100,0%

**Cuadro 40. Estudiantes de posgrado según nivel de satisfacción con las condiciones de cursada y acceso al material bibliográfico por Unidad Académica. Absolutos.**

Unidad Académica	Nivel de satisfacción con las condiciones cursada										Total
	1	2	3	4	5	6	7	8	9	10	
AGRONOMÍA	2	1	4	8	27	49	117	242	202	119	771
ARQUITECTURA, DISEÑO Y URBANISMO	8	8	14	33	61	110	174	228	111	62	809
CIENCIAS ECONÓMICAS	7	8	19	48	84	175	397	520	327	166	1751
CIENCIAS EXACTAS Y NATURALES	8	11	18	38	111	129	353	480	337	217	1702
CIENCIAS SOCIALES	28	22	36	57	136	197	309	310	133	72	1300
CIENCIAS VETERINARIAS	3	2	6	16	25	48	90	143	76	48	457
DERECHO	10	8	18	26	76	112	208	260	134	87	939
FARMACIA Y BIOQUÍMICA	1	3	15	29	65	88	208	252	142	63	866
FILOSOFÍA Y LETRAS	34	41	52	81	162	230	371	329	184	90	1574
INGENIERÍA	5	9	10	21	58	72	182	202	105	70	734
MEDICINA	19	24	39	47	113	171	293	387	199	119	1411
ODONTOLOGÍA	1	1	5	11	32	39	91	109	65	38	392
PSICOLOGÍA	13	24	29	48	114	168	387	409	231	91	1514
RECTORADO	4	1	6	12	15	30	60	53	23	17	221
Total	143	163	271	475	1079	1618	3240	3924	2269	1259	14441

**Cuadro 40. Estudiantes de posgrado según nivel de satisfacción con las condiciones de cursada y acceso al material bibliográfico por Unidad Académica. Porcentajes.**

Unidad Académica	Nivel de satisfacción con las condiciones cursada										Total
	1	2	3	4	5	6	7	8	9	10	
AGRONOMÍA	0,3%	0,1%	0,5%	1,0%	3,5%	6,4%	15,2%	31,4%	26,2%	15,4%	100,0%
ARQUITECTURA, DISEÑO Y URBANISMO	1,0%	1,0%	1,7%	4,1%	7,5%	13,6%	21,5%	28,2%	13,7%	7,7%	100,0%
CIENCIAS ECONÓMICAS	0,4%	0,5%	1,1%	2,7%	4,8%	10,0%	22,7%	29,7%	18,7%	9,5%	100,0%
CIENCIAS EXACTAS Y NATURALES	0,5%	0,6%	1,1%	2,2%	6,5%	7,6%	20,7%	28,2%	19,8%	12,7%	100,0%
CIENCIAS SOCIALES	2,2%	1,7%	2,8%	4,4%	10,5%	15,2%	23,8%	23,8%	10,2%	5,5%	100,0%
CIENCIAS VETERINARIAS	0,7%	0,4%	1,3%	3,5%	5,5%	10,5%	19,7%	31,3%	16,6%	10,5%	100,0%
DERECHO	1,1%	0,9%	1,9%	2,8%	8,1%	11,9%	22,2%	27,7%	14,3%	9,3%	100,0%
FARMACIA Y BIOQUÍMICA	0,1%	0,3%	1,7%	3,3%	7,5%	10,2%	24,0%	29,1%	16,4%	7,3%	100,0%
FILOSOFÍA Y LETRAS	2,2%	2,6%	3,3%	5,1%	10,3%	14,6%	23,6%	20,9%	11,7%	5,7%	100,0%
INGENIERÍA	0,7%	1,2%	1,4%	2,9%	7,9%	9,8%	24,8%	27,5%	14,3%	9,5%	100,0%
MEDICINA	1,3%	1,7%	2,8%	3,3%	8,0%	12,1%	20,8%	27,4%	14,1%	8,4%	100,0%
ODONTOLOGÍA	0,3%	0,3%	1,3%	2,8%	8,2%	9,9%	23,2%	27,8%	16,6%	9,7%	100,0%
PSICOLOGÍA	0,9%	1,6%	1,9%	3,2%	7,5%	11,1%	25,6%	27,0%	15,3%	6,0%	100,0%
RECTORADO	1,8%	0,5%	2,7%	5,4%	6,8%	13,6%	27,1%	24,0%	10,4%	7,7%	100,0%
Total	1,0%	1,1%	1,9%	3,3%	7,5%	11,2%	22,4%	27,2%	15,7%	8,7%	100,0%

**Cuadro 41. Estudiantes de posgrado según nivel de satisfacción con las prácticas de enseñanza del equipo docente por Unidad Académica. Absolutos.**

Unidad Académica	Nivel de satisfacción con las prácticas de enseñanza del equipo docente										Total
	1	2	3	4	5	6	7	8	9	10	
AGRONOMÍA	5	2	5	10	23	47	108	233	211	127	771
ARQUITECTURA, DISEÑO Y URBANISMO	5	3	6	14	41	77	126	232	201	104	809
CIENCIAS ECONÓMICAS	14	17	33	45	104	176	398	467	335	162	1751
CIENCIAS EXACTAS Y NATURALES	7	7	14	27	74	111	261	488	421	292	1702
CIENCIAS SOCIALES	8	10	14	30	69	128	273	361	252	155	1300
CIENCIAS VETERINARIAS	0	5	2	4	23	35	71	134	102	81	457
DERECHO	4	7	10	29	46	95	197	249	172	130	939
FARMACIA Y BIOQUÍMICA	2	5	7	10	30	56	156	242	209	149	866
FILOSOFÍA Y LETRAS	7	6	12	20	41	79	242	412	410	345	1574
INGENIERÍA	4	9	15	30	40	60	147	205	131	93	734
MEDICINA	19	11	19	40	71	97	225	354	332	243	1411
ODONTOLOGÍA	1	0	9	9	18	22	62	93	88	90	392
PSICOLOGÍA	14	6	11	40	58	90	242	424	398	231	1514
RECTORADO	2	1	2	8	10	17	37	77	44	23	221
Total	92	89	159	316	648	1090	2545	3971	3306	2225	14441

**Cuadro 41. Estudiantes de posgrado según nivel de satisfacción con las prácticas de enseñanza del equipo docente por Unidad Académica. Porcentajes.**

Unidad Académica	Nivel de satisfacción con las prácticas de enseñanza del equipo docente										Total
	1	2	3	4	5	6	7	8	9	10	
AGRONOMÍA	0,6%	0,3%	0,6%	1,3%	3,0%	6,1%	14,0%	30,2%	27,4%	16,5%	100,0%
ARQUITECTURA, DISEÑO Y URBANISMO	0,6%	0,4%	0,7%	1,7%	5,1%	9,5%	15,6%	28,7%	24,8%	12,9%	100,0%
CIENCIAS ECONÓMICAS	0,8%	1,0%	1,9%	2,6%	5,9%	10,1%	22,7%	26,7%	19,1%	9,3%	100,0%
CIENCIAS EXACTAS Y NATURALES	0,4%	0,4%	0,8%	1,6%	4,3%	6,5%	15,3%	28,7%	24,7%	17,2%	100,0%
CIENCIAS SOCIALES	0,6%	0,8%	1,1%	2,3%	5,3%	9,8%	21,0%	27,8%	19,4%	11,9%	100,0%
CIENCIAS VETERINARIAS	0,0%	1,1%	0,4%	0,9%	5,0%	7,7%	15,5%	29,3%	22,3%	17,7%	100,0%
DERECHO	0,4%	0,7%	1,1%	3,1%	4,9%	10,1%	21,0%	26,5%	18,3%	13,8%	100,0%
FARMACIA Y BIOQUÍMICA	0,2%	0,6%	0,8%	1,2%	3,5%	6,5%	18,0%	27,9%	24,1%	17,2%	100,0%
FILOSOFÍA Y LETRAS	0,4%	0,4%	0,8%	1,3%	2,6%	5,0%	15,4%	26,2%	26,0%	21,9%	100,0%
INGENIERÍA	0,5%	1,2%	2,0%	4,1%	5,4%	8,2%	20,0%	27,9%	17,8%	12,7%	100,0%
MEDICINA	1,3%	0,8%	1,3%	2,8%	5,0%	6,9%	15,9%	25,1%	23,5%	17,2%	100,0%
ODONTOLOGÍA	0,3%	0,0%	2,3%	2,3%	4,6%	5,6%	15,8%	23,7%	22,4%	23,0%	100,0%
PSICOLOGÍA	0,9%	0,4%	0,7%	2,6%	3,8%	5,9%	16,0%	28,0%	26,3%	15,3%	100,0%
RECTORADO	0,9%	0,5%	0,9%	3,6%	4,5%	7,7%	16,7%	34,8%	19,9%	10,4%	100,0%
Total	0,6%	0,6%	1,1%	2,2%	4,5%	7,5%	17,6%	27,5%	22,9%	15,4%	100,0%

**Cuadro 42. Estudiantes de posgrado según nivel de satisfacción con el acompañamiento de la dirección de su tesis por Unidad Académica. Absolutos.**

Unidad Académica	Accesibilidad, acompañamiento, organización y el cumplimiento de lo pautado con su Director de tesis										Total
	1	2	3	4	5	6	7	8	9	10	
AGRONOMÍA	17	5	8	30	41	47	74	124	159	266	771
ARQUITECTURA, DISEÑO Y URBANISMO	25	11	10	18	47	71	141	200	134	152	809
CIENCIAS ECONÓMICAS	132	17	32	38	171	147	322	379	240	273	1751
CIENCIAS EXACTAS Y NATURALES	45	19	29	46	91	106	181	284	301	600	1702
CIENCIAS SOCIALES	36	12	15	28	62	69	163	245	231	439	1300
CIENCIAS VETERINARIAS	6	5	3	10	19	23	48	96	84	163	457
DERECHO	107	10	13	24	79	112	163	176	106	149	939
FARMACIA Y BIOQUÍMICA	31	10	5	22	35	58	126	168	151	260	866
FILOSOFÍA Y LETRAS	55	11	15	18	70	75	151	256	251	672	1574
INGENIERÍA	23	8	8	13	66	61	124	170	112	149	734
MEDICINA	45	20	18	27	107	110	235	333	223	293	1411
ODONTOLOGÍA	10	1	2	4	31	28	70	101	59	86	392
PSICOLOGÍA	106	23	19	46	98	109	250	330	247	286	1514
RECTORADO	13	6	3	7	17	19	34	46	33	43	221
Total	651	158	180	331	934	1035	2082	2908	2331	3831	14441



**Cuadro 42. Estudiantes de posgrado según nivel de satisfacción con el acompañamiento de la dirección de su tesis por Unidad Académica. Porcentajes.**

Unidad Académica	Accesibilidad, acompañamiento, organización y el cumplimiento de lo pautado con su Director de tesis										Total
	1	2	3	4	5	6	7	8	9	10	
AGRONOMÍA	2,2%	0,6%	1,0%	3,9%	5,3%	6,1%	9,6%	16,1%	20,6%	34,5%	100,0%
ARQUITECTURA, DISEÑO Y URBANISMO	3,1%	1,4%	1,2%	2,2%	5,8%	8,8%	17,4%	24,7%	16,6%	18,8%	100,0%
CIENCIAS ECONÓMICAS	7,5%	1,0%	1,8%	2,2%	9,8%	8,4%	18,4%	21,6%	13,7%	15,6%	100,0%
CIENCIAS EXACTAS Y NATURALES	2,6%	1,1%	1,7%	2,7%	5,3%	6,2%	10,6%	16,7%	17,7%	35,3%	100,0%
CIENCIAS SOCIALES	2,8%	0,9%	1,2%	2,2%	4,8%	5,3%	12,5%	18,8%	17,8%	33,8%	100,0%
CIENCIAS VETERINARIAS	1,3%	1,1%	0,7%	2,2%	4,2%	5,0%	10,5%	21,0%	18,4%	35,7%	100,0%
DERECHO	11,4%	1,1%	1,4%	2,6%	8,4%	11,9%	17,4%	18,7%	11,3%	15,9%	100,0%
FARMACIA Y BIOQUÍMICA	3,6%	1,2%	0,6%	2,5%	4,0%	6,7%	14,5%	19,4%	17,4%	30,0%	100,0%
FILOSOFÍA Y LETRAS	3,5%	0,7%	1,0%	1,1%	4,4%	4,8%	9,6%	16,3%	15,9%	42,7%	100,0%
INGENIERÍA	3,1%	1,1%	1,1%	1,8%	9,0%	8,3%	16,9%	23,2%	15,3%	20,3%	100,0%
MEDICINA	3,2%	1,4%	1,3%	1,9%	7,6%	7,8%	16,7%	23,6%	15,8%	20,8%	100,0%
ODONTOLOGÍA	2,6%	0,3%	0,5%	1,0%	7,9%	7,1%	17,9%	25,8%	15,1%	21,9%	100,0%
PSICOLOGÍA	7,0%	1,5%	1,3%	3,0%	6,5%	7,2%	16,5%	21,8%	16,3%	18,9%	100,0%
RECTORADO	5,9%	2,7%	1,4%	3,2%	7,7%	8,6%	15,4%	20,8%	14,9%	19,5%	100,0%
Total	4,5%	1,1%	1,2%	2,3%	6,5%	7,2%	14,4%	20,1%	16,1%	26,5%	100,0%

**Cuadro 43. Estudiantes de posgrado según nacionalidad por Unidad Académica.  
Absolutos.**

Unidad Académica	Nacionalidad		Total
	Argentina	Otra	
AGRONOMÍA	697	74	771
ARQUITECTURA, DISEÑO Y URBANISMO	484	325	809
CIENCIAS ECONÓMICAS	1485	266	1751
CIENCIAS EXACTAS Y NATURALES	1555	147	1702
CIENCIAS SOCIALES	1167	133	1300
CIENCIAS VETERINARIAS	393	64	457
DERECHO	899	40	939
FARMACIA Y BIOQUÍMICA	798	68	866
FILOSOFÍA Y LETRAS	1399	175	1574
INGENIERÍA	433	301	734
MEDICINA	1286	125	1411
ODONTOLOGÍA	292	100	392
PSICOLOGÍA	1194	320	1514
RECTORADO	194	27	221
Total	12276	2165	14441

**Cuadro 43. Estudiantes de posgrado según nacionalidad por Unidad Académica.  
Porcentajes.**

Unidad Académica	Nacionalidad		Total
	Argentina	Otra	
AGRONOMÍA	90,4%	9,6%	100,0%
ARQUITECTURA, DISEÑO Y URBANISMO	59,8%	40,2%	100,0%
CIENCIAS ECONÓMICAS	84,8%	15,2%	100,0%
CIENCIAS EXACTAS Y NATURALES	91,4%	8,6%	100,0%
CIENCIAS SOCIALES	89,8%	10,2%	100,0%
CIENCIAS VETERINARIAS	86,0%	14,0%	100,0%
DERECHO	95,7%	4,3%	100,0%
FARMACIA Y BIOQUÍMICA	92,1%	7,9%	100,0%
FILOSOFÍA Y LETRAS	88,9%	11,1%	100,0%
INGENIERÍA	59,0%	41,0%	100,0%
MEDICINA	91,1%	8,9%	100,0%
ODONTOLOGÍA	74,5%	25,5%	100,0%
PSICOLOGÍA	78,9%	21,1%	100,0%
RECTORADO	87,8%	12,2%	100,0%
Total	85,0%	15,0%	100,0%

**Cuadro 44. Distribución por nacionalidad de los estudiantes de posgrado de nacionalidad extranjera.**

Nacionalidad	Frecuencia	Porcentaje
BOLIVIA	143	6,6%
BRASIL	121	5,6%
COLOMBIA	1034	47,8%
CHILE	121	5,6%
ECUADOR	135	6,2%
MEXICO	80	3,7%
PARAGUAY	28	1,3%
PERU	68	3,1%
URUGUAY	87	4,0%
VENEZUELA	161	7,4%
COSTA RICA	18	0,8%
HONDURAS	3	0,1%
PANAMA	9	0,4%
GUATEMALA	4	0,2%
CUBA	9	0,4%
ESTADOS UNIDOS	28	1,3%
CANADA	7	0,3%
ALEMANIA	11	0,5%
BELGICA	1	0,0%
ESPAÑA	18	0,8%
FRANCIA	9	0,4%
GRECIA	3	0,1%
ITALIA	12	0,6%
PORTUGAL	1	0,0%
SUIZA	2	0,1%
IRLANDA	1	0,0%
OTROS PAISES EUROPEOS	5	0,2%
POLONIA	2	0,1%
CHINA	2	0,1%
OTROS PAISES ASIATICOS	1	0,0%
COREA	4	0,2%
EL SALVADOR	3	0,1%
LIBANO	1	0,0%
NICARAGUA	6	0,3%
RUMANIA	1	0,0%
GRAN BRETAÑA	5	0,2%
REP. DOMINICANA	15	0,7%
PUERTO RICO	6	0,3%
Total	2165	100,0%

**Cuadro 45. Estudiantes de posgrado de nacionalidad extranjera según sexo por nacionalidad. Absolutos.**

Nacionalidad	Sexo		Total
	Varones	Mujeres	
BOLIVIA	51	92	143
BRASIL	45	76	121
COLOMBIA	499	535	1034
CHILE	52	69	121
ECUADOR	76	59	135
MEXICO	41	39	80
PARAGUAY	7	21	28
PERU	36	32	68
URUGUAY	27	60	87
VENEZUELA	67	94	161
COSTA RICA	9	9	18
HONDURAS	2	1	3
PANAMA	1	8	9
GUATEMALA	2	2	4
CUBA	3	6	9
ESTADOS UNIDOS	6	22	28
CANADA	3	4	7
ALEMANIA	3	8	11
BELGICA	0	1	1
ESPAÑA	5	13	18
FRANCIA	3	6	9
GRECIA	2	1	3
ITALIA	5	7	12
PORTUGAL	0	1	1
SUIZA	1	1	2
IRLANDA	1	0	1
OTROS PAISES EUROPEOS	0	5	5
POLONIA	1	1	2
CHINA	1	1	2
OTROS PAISES ASIATICOS	0	1	1
COREA	4	0	4
EL SALVADOR	0	3	3
LIBANO	0	1	1
NICARAGUA	3	3	6
RUMANIA	0	1	1
GRAN BRETAÑA	2	3	5
REP. DOMINICANA	8	7	15
PUERTO RICO	1	5	6
Total	967	1198	2165

**Cuadro 45. Estudiantes de posgrado de nacionalidad extranjera según sexo por nacionalidad. Porcentajes.**

Nacionalidad	Sexo		Total
	Varones	Mujeres	
BOLIVIA	35,7%	64,3%	100,0%
BRASIL	37,2%	62,8%	100,0%
COLOMBIA	48,3%	51,7%	100,0%
CHILE	43,0%	57,0%	100,0%
ECUADOR	56,3%	43,7%	100,0%
MEXICO	51,3%	48,8%	100,0%
PARAGUAY	25,0%	75,0%	100,0%
PERU	52,9%	47,1%	100,0%
URUGUAY	31,0%	69,0%	100,0%
VENEZUELA	41,6%	58,4%	100,0%
COSTA RICA	50,0%	50,0%	100,0%
HONDURAS	66,7%	33,3%	100,0%
PANAMA	11,1%	88,9%	100,0%
GUATEMALA	50,0%	50,0%	100,0%
CUBA	33,3%	66,7%	100,0%
ESTADOS UNIDOS	21,4%	78,6%	100,0%
CANADA	42,9%	57,1%	100,0%
ALEMANIA	27,3%	72,7%	100,0%
BELGICA	0,0%	100,0%	100,0%
ESPAÑA	27,8%	72,2%	100,0%
FRANCIA	33,3%	66,7%	100,0%
GRECIA	66,7%	33,3%	100,0%
ITALIA	41,7%	58,3%	100,0%
PORTUGAL	0,0%	100,0%	100,0%
SUIZA	50,0%	50,0%	100,0%
IRLANDA	100,0%	0,0%	100,0%
OTROS PAISES EUROPEOS	0,0%	100,0%	100,0%
POLONIA	50,0%	50,0%	100,0%
CHINA	50,0%	50,0%	100,0%
OTROS PAISES ASIATICOS	0,0%	100,0%	100,0%
COREA	100,0%	0,0%	100,0%
EL SALVADOR	0,0%	100,0%	100,0%
LIBANO	0,0%	100,0%	100,0%
NICARAGUA	50,0%	50,0%	100,0%
RUMANIA	0,0%	100,0%	100,0%
GRAN BRETAÑA	40,0%	60,0%	100,0%
REP. DOMINICANA	53,3%	46,7%	100,0%
PUERTO RICO	16,7%	83,3%	100,0%
Total	44,7%	55,3%	100,0%

Cuadro 46. Estudiantes de posgrado de nacionalidad extranjera según grupo etario por nacionalidad. Absolutos.

Nacionalidad	Grupo etario							Total
	Menos de 25	25 a 29	30 a 34	35 a 39	40 a 44	45 a 49	50 y más	
BOLIVIA	4	50	67	13	5	1	3	143
BRASIL	7	52	32	10	8	4	8	121
COLOMBIA	77	565	295	72	18	3	4	1034
CHILE	0	61	33	12	7	7	1	121
ECUADOR	4	59	48	16	3	3	2	135
MEXICO	2	37	32	5	1	3	0	80
PARAGUAY	0	8	12	4	2	2	0	28
PERU	1	18	24	16	4	2	3	68
URUGUAY	0	12	17	17	10	9	22	87
VENEZUELA	12	88	43	11	3	3	1	161
COSTA RICA	0	9	7	1	1	0	0	18
HONDURAS	0	2	0	0	0	0	1	3
PANAMA	1	7	1	0	0	0	0	9
GUATEMALA	0	2	0	1	0	1	0	4
CUBA	0	2	3	2	1	1	0	9
ESTADOS UNIDOS	2	12	9	3	1	0	1	28
CANADA	0	4	2	0	0	0	1	7
ALEMANIA	0	4	4	2	0	1	0	11
BELGICA	0	0	0	1	0	0	0	1
ESPAÑA	0	8	5	3	0	0	2	18
FRANCIA	0	8	1	0	0	0	0	9
GRECIA	0	1	2	0	0	0	0	3
ITALIA	0	6	3	1	0	0	2	12
PORTUGAL	0	0	1	0	0	0	0	1
SUIZA	0	0	1	1	0	0	0	2
IRLANDA	0	0	0	0	0	1	0	1
OTROS PAISES EUROPEOS	0	2	3	0	0	0	0	5
POLONIA	0	0	0	0	1	1	0	2
CHINA	0	1	0	0	0	0	1	2
OTROS PAISES ASIATICOS	1	0	0	0	0	0	0	1
COREA	0	1	3	0	0	0	0	4
EL SALVADOR	0	2	0	1	0	0	0	3
LIBANO	0	0	0	1	0	0	0	1
NICARAGUA	0	2	3	1	0	0	0	6
RUMANIA	0	0	1	0	0	0	0	1
GRAN BRETAÑA	0	2	2	0	1	0	0	5
REP. DOMINICANA	1	9	5	0	0	0	0	15
PUERTO RICO	2	4	0	0	0	0	0	6
Total	114	1038	659	194	66	42	52	2165

Cuadro 46. Estudiantes de posgrado de nacionalidad extranjera según grupo etario por nacionalidad. Porcentajes.

Nacionalidad	Grupo etario							Total
	Menos de 25	25 a 29	30 a 34	35 a 39	40 a 44	45 a 49	50 y más	
BOLIVIA	2,8%	35,0%	46,9%	9,1%	3,5%	0,7%	2,1%	100,0%
BRASIL	5,8%	43,0%	26,4%	8,3%	6,6%	3,3%	6,6%	100,0%
COLOMBIA	7,4%	54,6%	28,5%	7,0%	1,7%	0,3%	0,4%	100,0%
CHILE	0,0%	50,4%	27,3%	9,9%	5,8%	5,8%	0,8%	100,0%
ECUADOR	3,0%	43,7%	35,6%	11,9%	2,2%	2,2%	1,5%	100,0%
MEXICO	2,5%	46,3%	40,0%	6,3%	1,3%	3,8%	0,0%	100,0%
PARAGUAY	0,0%	28,6%	42,9%	14,3%	7,1%	7,1%	0,0%	100,0%
PERU	1,5%	26,5%	35,3%	23,5%	5,9%	2,9%	4,4%	100,0%
URUGUAY	0,0%	13,8%	19,5%	19,5%	11,5%	10,3%	25,3%	100,0%
VENEZUELA	7,5%	54,7%	26,7%	6,8%	1,9%	1,9%	0,6%	100,0%
COSTA RICA	0,0%	50,0%	38,9%	5,6%	5,6%	0,0%	0,0%	100,0%
HONDURAS	0,0%	66,7%	0,0%	0,0%	0,0%	0,0%	33,3%	100,0%
PANAMA	11,1%	77,8%	11,1%	0,0%	0,0%	0,0%	0,0%	100,0%
GUATEMALA	0,0%	50,0%	0,0%	25,0%	0,0%	25,0%	0,0%	100,0%
CUBA	0,0%	22,2%	33,3%	22,2%	11,1%	11,1%	0,0%	100,0%
ESTADOS UNIDOS	7,1%	42,9%	32,1%	10,7%	3,6%	0,0%	3,6%	100,0%
CANADA	0,0%	57,1%	28,6%	0,0%	0,0%	0,0%	14,3%	100,0%
ALEMANIA	0,0%	36,4%	36,4%	18,2%	0,0%	9,1%	0,0%	100,0%
BELGICA	0,0%	0,0%	0,0%	100,0%	0,0%	0,0%	0,0%	100,0%
ESPAÑA	0,0%	44,4%	27,8%	16,7%	0,0%	0,0%	11,1%	100,0%
FRANCIA	0,0%	88,9%	11,1%	0,0%	0,0%	0,0%	0,0%	100,0%
GRECIA	0,0%	33,3%	66,7%	0,0%	0,0%	0,0%	0,0%	100,0%
ITALIA	0,0%	50,0%	25,0%	8,3%	0,0%	0,0%	16,7%	100,0%
PORTUGAL	0,0%	0,0%	100,0%	0,0%	0,0%	0,0%	0,0%	100,0%
SUIZA	0,0%	0,0%	50,0%	50,0%	0,0%	0,0%	0,0%	100,0%
IRLANDA	0,0%	0,0%	0,0%	0,0%	0,0%	100,0%	0,0%	100,0%
OTROS PAISES EUROPEOS	0,0%	40,0%	60,0%	0,0%	0,0%	0,0%	0,0%	100,0%
POLONIA	0,0%	0,0%	0,0%	0,0%	50,0%	50,0%	0,0%	100,0%
CHINA	0,0%	50,0%	0,0%	0,0%	0,0%	0,0%	50,0%	100,0%
OTROS PAISES ASIATICOS	100,0%	0,0%	0,0%	0,0%	0,0%	0,0%	0,0%	100,0%
COREA	0,0%	25,0%	75,0%	0,0%	0,0%	0,0%	0,0%	100,0%
EL SALVADOR	0,0%	66,7%	0,0%	33,3%	0,0%	0,0%	0,0%	100,0%
LIBANO	0,0%	0,0%	0,0%	100,0%	0,0%	0,0%	0,0%	100,0%
NICARAGUA	0,0%	33,3%	50,0%	16,7%	0,0%	0,0%	0,0%	100,0%
RUMANIA	0,0%	0,0%	100,0%	0,0%	0,0%	0,0%	0,0%	100,0%
GRAN BRETAÑA	0,0%	40,0%	40,0%	0,0%	20,0%	0,0%	0,0%	100,0%
REP. DOMINICANA	6,7%	60,0%	33,3%	0,0%	0,0%	0,0%	0,0%	100,0%
PUERTO RICO	33,3%	66,7%	0,0%	0,0%	0,0%	0,0%	0,0%	100,0%
Total	5,3%	47,9%	30,4%	9,0%	3,0%	1,9%	2,4%	100,0%



Cuadro 47. Estudiantes de posgrado de nacionalidad extranjera según Unidad Académica por nacionalidad. Absolutos.

Nacionalidad	Unidad Académica														Total
	AGRONOMÍA	ARQUITECTURA, DISEÑO Y URBANISMO	CIENCIAS ECONÓMICAS	CIENCIAS EXACTAS Y NATURALES	CIENCIAS SOCIALES	CIENCIAS VETERINARIAS	DERECHO	FARMACIA Y BIOQUÍMICA	FILOSOFÍA Y LETRAS	INGENIERÍA	MEDICINA	ODONTOLOGÍA	PSICOLOGÍA	RECTORADO	
BOLIVIA	1	7	10	8	7	1	4	12	10	11	44	18	6	4	143
BRASIL	5	16	17	10	16	4	6	4	12	1	7	2	19	2	121
COLOMBIA	35	173	143	78	44	25	14	24	68	199	39	36	144	12	1034
CHILE	0	23	3	5	12	5	3	1	22	3	2	0	38	4	121
ECUADOR	13	23	17	5	6	4	1	7	4	24	22	3	6	0	135
MEXICO	0	5	6	1	8	0	0	2	11	4	0	2	40	1	80
PARAGUAY	1	1	5	1	3	0	3	6	0	3	2	0	3	0	28
PERU	0	7	7	10	3	3	1	2	8	10	3	6	7	1	68
URUGUAY	10	5	13	2	13	7	0	1	13	0	1	4	17	1	87
VENEZUELA	0	35	27	11	3	3	3	2	9	33	0	22	12	1	161
COSTA RICA	0	2	0	1	1	3	1	0	0	3	0	5	2	0	18
HONDURAS	0	0	0	0	0	0	0	1	0	1	0	0	1	0	3
PANAMA	0	3	1	3	0	1	0	1	0	0	0	0	0	0	9
GUATEMALA	1	1	0	0	0	0	0	0	0	0	0	0	2	0	4
CUBA	0	1	1	1	1	0	0	0	2	1	0	1	1	0	9
ESTADOS UNIDOS	2	0	2	5	4	1	0	1	5	0	3	0	4	1	28
CANADA	1	1	0	0	2	0	0	0	1	0	0	0	2	0	7
ALEMANIA	0	4	2	0	1	1	0	2	0	1	0	0	0	0	11
BELGICA	0	0	0	0	0	0	0	0	1	0	0	0	0	0	1
ESPAÑA	1	4	2	1	3	1	1	0	1	0	1	0	3	0	18
FRANCIA	0	2	3	1	0	0	0	0	2	0	0	0	1	0	9
GRECIA	0	1	1	0	0	0	0	0	0	0	0	0	1	0	3
ITALIA	1	2	1	1	2	1	0	0	1	0	1	0	2	0	12
PORTUGAL	0	0	0	0	0	0	1	0	0	0	0	0	0	0	1
SUIZA	1	0	0	0	1	0	0	0	0	0	0	0	0	0	2
IRLANDA	0	0	1	0	0	0	0	0	0	0	0	0	0	0	1
OTROS PAISES EUROPEOS	2	0	0	0	0	0	1	1	0	0	1	0	0	0	5
POLONIA	0	0	1	0	0	0	0	0	0	0	0	0	1	0	2
CHINA	0	0	1	0	0	0	0	0	1	0	0	0	0	0	2
OTROS PAISES ASIATICOS	0	0	0	0	0	0	0	1	0	0	0	0	0	0	1
COREA	0	0	0	2	1	0	1	0	0	0	0	0	0	0	4
EL SALVADOR	0	1	0	0	1	0	0	0	0	0	0	0	1	0	3
LIBANO	0	0	0	0	0	0	0	0	1	0	0	0	0	0	1
NICARAGUA	0	1	0	1	0	1	0	0	0	3	0	0	0	0	6
RUMANIA	0	0	0	0	0	0	0	0	1	0	0	0	0	0	1
GRAN BRETAÑA	0	1	1	0	0	0	0	0	2	0	0	0	1	0	5
REP. DOMINICANA	0	6	1	0	1	3	0	0	1	1	0	0	2	0	15
PUERTO RICO	0	0	0	0	0	0	0	0	1	1	0	0	4	0	6
Total	74	325	266	147	133	64	40	68	175	301	125	100	320	27	2165

Cuadro 47. Estudiantes de posgrado de nacionalidad extranjera según Unidad Académica por nacionalidad. Porcentajes.

Nacionalidad	Unidad Académica														Total
	AGRONOMÍA	ARQUITECTURA, DISEÑO Y URBANISMO	CIENCIAS ECONÓMICAS	CIENCIAS EXACTAS Y NATURALES	CIENCIAS SOCIALES	CIENCIAS VETERINARIAS	DERECHO	FARMACIA Y BIOQUÍMICA	FILOSOFÍA Y LETRAS	INGENIERÍA	MEDICINA	ODONTOLOGÍA	PSICOLOGÍA	RECTORADO	
BOLIVIA	0,7%	4,9%	7,0%	5,6%	4,9%	0,7%	2,8%	8,4%	7,0%	7,7%	30,8%	12,6%	4,2%	2,8%	100,0%
BRASIL	4,1%	13,2%	14,0%	8,3%	13,2%	3,3%	5,0%	3,3%	9,9%	0,8%	5,8%	1,7%	15,7%	1,7%	100,0%
COLOMBIA	3,4%	16,7%	13,8%	7,5%	4,3%	2,4%	1,4%	2,3%	6,6%	19,2%	3,8%	3,5%	13,9%	1,2%	100,0%
CHILE	0,0%	19,0%	2,5%	4,1%	9,9%	4,1%	2,5%	0,8%	18,2%	2,5%	1,7%	0,0%	31,4%	3,3%	100,0%
ECUADOR	9,6%	17,0%	12,6%	3,7%	4,4%	3,0%	0,7%	5,2%	3,0%	17,8%	16,3%	2,2%	4,4%	0,0%	100,0%
MEXICO	0,0%	6,3%	7,5%	1,3%	10,0%	0,0%	0,0%	2,5%	13,8%	5,0%	0,0%	2,5%	50,0%	1,3%	100,0%
PARAGUAY	3,6%	3,6%	17,9%	3,6%	10,7%	0,0%	10,7%	21,4%	0,0%	10,7%	7,1%	0,0%	10,7%	0,0%	100,0%
PERU	0,0%	10,3%	10,3%	14,7%	4,4%	4,4%	1,5%	2,9%	11,8%	14,7%	4,4%	8,8%	10,3%	1,5%	100,0%
URUGUAY	11,5%	5,7%	14,9%	2,3%	14,9%	8,0%	0,0%	1,1%	14,9%	0,0%	1,1%	4,6%	19,5%	1,1%	100,0%
VENEZUELA	0,0%	21,7%	16,8%	6,8%	1,9%	1,9%	1,9%	1,2%	5,6%	20,5%	0,0%	13,7%	7,5%	0,6%	100,0%
COSTA RICA	0,0%	11,1%	0,0%	5,6%	5,6%	16,7%	0,0%	0,0%	0,0%	16,7%	0,0%	27,8%	11,1%	0,0%	100,0%
HONDURAS	0,0%	0,0%	0,0%	0,0%	0,0%	0,0%	0,0%	33,3%	0,0%	33,3%	0,0%	0,0%	33,3%	0,0%	100,0%
PANAMA	0,0%	33,3%	11,1%	33,3%	0,0%	11,1%	0,0%	11,1%	0,0%	0,0%	0,0%	0,0%	0,0%	0,0%	100,0%
GUATEMALA	25,0%	25,0%	0,0%	0,0%	0,0%	0,0%	0,0%	0,0%	0,0%	0,0%	0,0%	0,0%	50,0%	0,0%	100,0%
CUBA	0,0%	11,1%	11,1%	11,1%	11,1%	0,0%	0,0%	0,0%	22,2%	11,1%	0,0%	11,1%	11,1%	0,0%	100,0%
ESTADOS UNIDOS	7,1%	0,0%	7,1%	17,9%	14,3%	3,6%	0,0%	3,6%	17,9%	0,0%	10,7%	0,0%	14,3%	3,6%	100,0%
CANADA	14,3%	14,3%	0,0%	0,0%	28,6%	0,0%	0,0%	0,0%	14,3%	0,0%	0,0%	0,0%	28,6%	0,0%	100,0%
ALEMANIA	0,0%	36,4%	18,2%	0,0%	9,1%	9,1%	0,0%	18,2%	0,0%	9,1%	0,0%	0,0%	0,0%	0,0%	100,0%
BELGICA	0,0%	0,0%	0,0%	0,0%	0,0%	0,0%	0,0%	0,0%	100,0%	0,0%	0,0%	0,0%	0,0%	0,0%	100,0%
ESPAÑA	5,6%	22,2%	11,1%	5,6%	16,7%	5,6%	5,6%	0,0%	5,6%	0,0%	5,6%	0,0%	16,7%	0,0%	100,0%
FRANCIA	0,0%	22,2%	33,3%	11,1%	0,0%	0,0%	0,0%	0,0%	22,2%	0,0%	0,0%	0,0%	11,1%	0,0%	100,0%
GRECIA	0,0%	33,3%	33,3%	0,0%	0,0%	0,0%	0,0%	0,0%	0,0%	0,0%	0,0%	0,0%	33,3%	0,0%	100,0%
ITALIA	8,3%	16,7%	8,3%	8,3%	16,7%	8,3%	0,0%	8,3%	8,3%	0,0%	8,3%	0,0%	16,7%	0,0%	100,0%
PORTUGAL	0,0%	0,0%	0,0%	0,0%	0,0%	0,0%	100,0%	0,0%	0,0%	0,0%	0,0%	0,0%	0,0%	0,0%	100,0%
SUIZA	50,0%	0,0%	0,0%	0,0%	50,0%	0,0%	0,0%	0,0%	0,0%	0,0%	0,0%	0,0%	0,0%	0,0%	100,0%
IRLANDA	0,0%	0,0%	100,0%	0,0%	0,0%	0,0%	0,0%	0,0%	0,0%	0,0%	0,0%	0,0%	0,0%	0,0%	100,0%
OTROS PAISES EUROPEOS	40,0%	0,0%	0,0%	0,0%	0,0%	0,0%	20,0%	20,0%	0,0%	0,0%	0,0%	20,0%	0,0%	0,0%	100,0%
POLONIA	0,0%	0,0%	50,0%	0,0%	0,0%	0,0%	0,0%	0,0%	0,0%	0,0%	0,0%	0,0%	50,0%	0,0%	100,0%
CHINA	0,0%	0,0%	50,0%	0,0%	0,0%	0,0%	0,0%	0,0%	0,0%	50,0%	0,0%	0,0%	0,0%	0,0%	100,0%
OTROS PAISES ASIATICOS	0,0%	0,0%	0,0%	0,0%	0,0%	0,0%	0,0%	100,0%	0,0%	0,0%	0,0%	0,0%	0,0%	0,0%	100,0%
COREA	0,0%	0,0%	0,0%	50,0%	25,0%	0,0%	25,0%	0,0%	0,0%	0,0%	0,0%	0,0%	0,0%	0,0%	100,0%
EL SALVADOR	0,0%	33,3%	0,0%	0,0%	33,3%	0,0%	0,0%	0,0%	0,0%	0,0%	0,0%	0,0%	33,3%	0,0%	100,0%
LIBANO	0,0%	0,0%	0,0%	0,0%	0,0%	0,0%	0,0%	0,0%	0,0%	100,0%	0,0%	0,0%	0,0%	0,0%	100,0%
NICARAGUA	0,0%	16,7%	0,0%	16,7%	0,0%	16,7%	0,0%	0,0%	0,0%	50,0%	0,0%	0,0%	0,0%	0,0%	100,0%
RUMANIA	0,0%	0,0%	0,0%	0,0%	0,0%	0,0%	0,0%	0,0%	100,0%	0,0%	0,0%	0,0%	0,0%	0,0%	100,0%
GRAN BRETAÑA	0,0%	20,0%	20,0%	0,0%	0,0%	0,0%	0,0%	0,0%	40,0%	0,0%	0,0%	0,0%	20,0%	0,0%	100,0%
REP. DOMINICANA	0,0%	40,0%	6,7%	0,0%	6,7%	20,0%	0,0%	0,0%	6,7%	6,7%	0,0%	0,0%	13,3%	0,0%	100,0%
PUERTO RICO	0,0%	0,0%	0,0%	0,0%	0,0%	0,0%	0,0%	0,0%	16,7%	16,7%	0,0%	0,0%	66,7%	0,0%	100,0%
Total	3,4%	15,0%	12,3%	6,8%	6,1%	3,0%	1,8%	3,1%	8,1%	13,9%	5,8%	4,6%	14,8%	1,2%	100,0%

**Cuadro 48. Estudiantes de posgrado de nacionalidad extranjera según año de ingreso al posgrado por nacionalidad. Absolutos.**

Nacionalidad	Año de ingreso al posgrado				Total
	Antes de 2009	2009	2010	2011	
BOLIVIA	26	30	37	50	143
BRASIL	42	18	32	29	121
COLOMBIA	169	196	279	390	1034
CHILE	22	19	30	50	121
ECUADOR	38	15	50	32	135
MEXICO	35	11	18	16	80
PARAGUAY	12	5	2	9	28
PERU	18	10	16	24	68
URUGUAY	37	16	24	10	87
VENEZUELA	25	24	32	80	161
COSTA RICA	2	3	7	6	18
HONDURAS	0	1	0	2	3
PANAMA	1	2	4	2	9
GUATEMALA	2	2	0	0	4
CUBA	2	2	3	2	9
ESTADOS UNIDOS	7	7	9	5	28
CANADA	3	0	0	4	7
ALEMANIA	7	2	2	0	11
BELGICA	0	1	0	0	1
ESPAÑA	6	4	6	2	18
FRANCIA	4	4	1	0	9
GRECIA	1	1	1	0	3
ITALIA	4	2	3	3	12
PORTUGAL	1	0	0	0	1
SUIZA	2	0	0	0	2
IRLANDA	1	0	0	0	1
OTROS PAISES EUROPEOS	1	2	1	1	5
POLONIA	0	0	0	2	2
CHINA	1	0	0	1	2
OTROS PAISES ASIATICOS	0	1	0	0	1
COREA	2	0	1	1	4
EL SALVADOR	1	0	0	2	3
LIBANO	0	0	1	0	1
NICARAGUA	3	0	1	2	6
RUMANIA	0	0	0	1	1
GRAN BRETAÑA	2	2	1	0	5
REP. DOMINICANA	2	2	6	5	15
PUERTO RICO	1	2	3	0	6
Total	480	384	570	731	2165

**Cuadro 48. Estudiantes de posgrado de nacionalidad extranjera según año de ingreso al posgrado por nacionalidad. Porcentajes.**

Nacionalidad	Año de ingreso al posgrado				Total
	Antes de 2009	2009	2010	2011	
BOLIVIA	18,2%	21,0%	25,9%	35,0%	100,0%
BRASIL	34,7%	14,9%	26,4%	24,0%	100,0%
COLOMBIA	16,3%	19,0%	27,0%	37,7%	100,0%
CHILE	18,2%	15,7%	24,8%	41,3%	100,0%
ECUADOR	28,1%	11,1%	37,0%	23,7%	100,0%
MEXICO	43,8%	13,8%	22,5%	20,0%	100,0%
PARAGUAY	42,9%	17,9%	7,1%	32,1%	100,0%
PERU	26,5%	14,7%	23,5%	35,3%	100,0%
URUGUAY	42,5%	18,4%	27,6%	11,5%	100,0%
VENEZUELA	15,5%	14,9%	19,9%	49,7%	100,0%
COSTA RICA	11,1%	16,7%	38,9%	33,3%	100,0%
HONDURAS	0,0%	33,3%	0,0%	66,7%	100,0%
PANAMA	11,1%	22,2%	44,4%	22,2%	100,0%
GUATEMALA	50,0%	50,0%	0,0%	0,0%	100,0%
CUBA	22,2%	22,2%	33,3%	22,2%	100,0%
ESTADOS UNIDOS	25,0%	25,0%	32,1%	17,9%	100,0%
CANADA	42,9%	0,0%	0,0%	57,1%	100,0%
ALEMANIA	63,6%	18,2%	18,2%	0,0%	100,0%
BELGICA	0,0%	100,0%	0,0%	0,0%	100,0%
ESPAÑA	33,3%	22,2%	33,3%	11,1%	100,0%
FRANCIA	44,4%	44,4%	11,1%	0,0%	100,0%
GRECIA	33,3%	33,3%	33,3%	0,0%	100,0%
ITALIA	33,3%	16,7%	25,0%	25,0%	100,0%
PORTUGAL	100,0%	0,0%	0,0%	0,0%	100,0%
SUIZA	100,0%	0,0%	0,0%	0,0%	100,0%
IRLANDA	100,0%	0,0%	0,0%	0,0%	100,0%
OTROS PAISES EUROPEOS	20,0%	40,0%	20,0%	20,0%	100,0%
POLONIA	0,0%	0,0%	0,0%	100,0%	100,0%
CHINA	50,0%	0,0%	0,0%	50,0%	100,0%
OTROS PAISES ASIATICOS	0,0%	100,0%	0,0%	0,0%	100,0%
COREA	50,0%	0,0%	25,0%	25,0%	100,0%
EL SALVADOR	33,3%	0,0%	0,0%	66,7%	100,0%
LIBANO	0,0%	0,0%	100,0%	0,0%	100,0%
NICARAGUA	50,0%	0,0%	16,7%	33,3%	100,0%
RUMANIA	0,0%	0,0%	0,0%	100,0%	100,0%
GRAN BRETAÑA	40,0%	40,0%	20,0%	0,0%	100,0%
REP. DOMINICANA	13,3%	13,3%	40,0%	33,3%	100,0%
PUERTO RICO	16,7%	33,3%	50,0%	0,0%	100,0%
Total	22,2%	17,7%	26,3%	33,8%	100,0%

**Cuadro 49. Estudiantes de posgrado de nacionalidad extranjera según porcentaje de asignaturas aprobadas por nacionalidad. Absolutos.**

Nacionalidad	Porcentaje de asignaturas aprobadas					Total
	Hasta el 25%	Hasta el 50%	Hasta el 75%	Más del 75%	Totalidad de las asignaturas	
BOLIVIA	31	25	23	20	44	143
BRASIL	25	12	8	28	48	121
COLOMBIA	314	138	109	178	295	1034
CHILE	48	11	6	21	35	121
ECUADOR	27	16	19	30	43	135
MEXICO	19	7	7	11	36	80
PARAGUAY	7	2	3	7	9	28
PERU	14	11	9	9	25	68
URUGUAY	21	8	6	12	40	87
VENEZUELA	47	19	22	27	46	161
COSTA RICA	4	1	3	1	9	18
HONDURAS	2	1	0	0	0	3
PANAMA	1	1	2	2	3	9
GUATEMALA	0	1	0	0	3	4
CUBA	2	1	1	2	3	9
ESTADOS UNIDOS	15	2	2	3	6	28
CANADA	3	1	0	1	2	7
ALEMANIA	1	2	1	5	2	11
BELGICA	0	0	1	0	0	1
ESPAÑA	3	3	2	5	5	18
FRANCIA	1	1	0	3	4	9
GRECIA	0	0	0	2	1	3
ITALIA	2	3	1	1	5	12
PORTUGAL	0	0	0	0	1	1
SUIZA	0	1	0	0	1	2
IRLANDA	0	0	0	0	1	1
OTROS PAISES EUROPEOS	1	0	0	3	1	5
POLONIA	1	0	0	1	0	2
CHINA	1	0	0	1	0	2
OTROS PAISES ASIATICOS	0	0	0	0	1	1
COREA	1	0	0	1	2	4
EL SALVADOR	1	0	0	0	2	3
LIBANO	0	1	0	0	0	1
NICARAGUA	3	2	0	0	1	6
RUMANIA	1	0	0	0	0	1
GRAN BRETAÑA	1	0	1	2	1	5
REP. DOMINICANA	3	2	2	3	5	15
PUERTO RICO	2	1	0	2	1	6
Total	602	273	228	381	681	2165

**Cuadro 49. Estudiantes de posgrado de nacionalidad extranjera según porcentaje de asignaturas aprobadas por nacionalidad. Porcentajes.**

Nacionalidad	Porcentaje de asignaturas aprobadas					Total
	Hasta el 25%	Hasta el 50%	Hasta el 75%	Más del 75%	Totalidad de las asignaturas	
BOLIVIA	21,7%	17,5%	16,1%	14,0%	30,8%	100,0%
BRASIL	20,7%	9,9%	6,6%	23,1%	39,7%	100,0%
COLOMBIA	30,4%	13,3%	10,5%	17,2%	28,5%	100,0%
CHILE	39,7%	9,1%	5,0%	17,4%	28,9%	100,0%
ECUADOR	20,0%	11,9%	14,1%	22,2%	31,9%	100,0%
MEXICO	23,8%	8,8%	8,8%	13,8%	45,0%	100,0%
PARAGUAY	25,0%	7,1%	10,7%	25,0%	32,1%	100,0%
PERU	20,6%	16,2%	13,2%	13,2%	36,8%	100,0%
URUGUAY	24,1%	9,2%	6,9%	13,8%	46,0%	100,0%
VENEZUELA	29,2%	11,8%	13,7%	16,8%	28,6%	100,0%
COSTA RICA	22,2%	5,6%	16,7%	5,6%	50,0%	100,0%
HONDURAS	66,7%	33,3%	0,0%	0,0%	0,0%	100,0%
PANAMA	11,1%	11,1%	22,2%	22,2%	33,3%	100,0%
GUATEMALA	0,0%	25,0%	0,0%	0,0%	75,0%	100,0%
CUBA	22,2%	11,1%	11,1%	22,2%	33,3%	100,0%
ESTADOS UNIDOS	53,6%	7,1%	7,1%	10,7%	21,4%	100,0%
CANADA	42,9%	14,3%	0,0%	14,3%	28,6%	100,0%
ALEMANIA	9,1%	18,2%	9,1%	45,5%	18,2%	100,0%
BELGICA	0,0%	0,0%	100,0%	0,0%	0,0%	100,0%
ESPAÑA	16,7%	16,7%	11,1%	27,8%	27,8%	100,0%
FRANCIA	11,1%	11,1%	0,0%	33,3%	44,4%	100,0%
GRECIA	0,0%	0,0%	0,0%	66,7%	33,3%	100,0%
ITALIA	16,7%	25,0%	8,3%	8,3%	41,7%	100,0%
PORTUGAL	0,0%	0,0%	0,0%	0,0%	100,0%	100,0%
SUIZA	0,0%	50,0%	0,0%	0,0%	50,0%	100,0%
IRLANDA	0,0%	0,0%	0,0%	0,0%	100,0%	100,0%
OTROS PAISES EUROPEOS	20,0%	0,0%	0,0%	60,0%	20,0%	100,0%
POLONIA	50,0%	0,0%	0,0%	50,0%	0,0%	100,0%
CHINA	50,0%	0,0%	0,0%	50,0%	0,0%	100,0%
OTROS PAISES ASIATICOS	0,0%	0,0%	0,0%	0,0%	100,0%	100,0%
COREA	25,0%	0,0%	0,0%	25,0%	50,0%	100,0%
EL SALVADOR	33,3%	0,0%	0,0%	0,0%	66,7%	100,0%
LIBANO	0,0%	100,0%	0,0%	0,0%	0,0%	100,0%
NICARAGUA	50,0%	33,3%	0,0%	0,0%	16,7%	100,0%
RUMANIA	100,0%	0,0%	0,0%	0,0%	0,0%	100,0%
GRAN BRETAÑA	20,0%	0,0%	20,0%	40,0%	20,0%	100,0%
REP. DOMINICANA	20,0%	13,3%	13,3%	20,0%	33,3%	100,0%
PUERTO RICO	33,3%	16,7%	0,0%	33,3%	16,7%	100,0%
Total	27,8%	12,6%	10,5%	17,6%	31,5%	100,0%

**Cuadro 50. Estudiantes de posgrado de nacionalidad extranjera según realización de actividades laborales no docentes y horas de trabajo semanales por nacionalidad. Absolutos.**

Nacionalidad	Realización de actividades laborales no docentes							Total
	Sí				Subtotal	No trabaja pero busca trabajo	No trabaja y no busca trabajo	
	Menos de 20hs semanales	Entre 20 y 35 hs semanales	Más de 35 horas semanales	No responde				
BOLIVIA	6	28	32	0	66	37	40	143
BRASIL	15	11	34	0	60	22	39	121
COLOMBIA	62	78	329	0	469	395	170	1034
CHILE	10	13	18	1	42	47	32	121
ECUADOR	13	9	35	0	57	44	34	135
MEXICO	4	8	15	0	27	23	30	80
PARAGUAY	3	5	9	0	17	5	6	28
PERU	9	7	21	0	37	17	14	68
URUGUAY	4	12	25	0	41	8	38	87
VENEZUELA	14	11	39	0	64	66	31	161
COSTA RICA	1	0	5	0	6	2	10	18
HONDURAS	0	0	0	0	0	3	0	3
PANAMA	0	0	1	0	1	2	6	9
GUATEMALA	0	2	0	0	2	0	2	4
CUBA	2	2	4	0	8	0	1	9
ESTADOS UNIDOS	1	6	3	0	10	1	17	28
CANADA	2	2	1	0	5		2	7
ALEMANIA	0	2	4	0	6	1	4	11
BELGICA	1	0	0	0	1			1
ESPAÑA	0	2	3	0	5	5	8	18
FRANCIA	1	2	1	0	4	1	4	9
GRECIA	0	0	2	0	2		1	3
ITALIA	1	2	2	0	5	1	6	12
PORTUGAL	0	0	0	0	0	0	1	1
SUIZA	0	0	1	0	1		1	2
IRLANDA	0	0	0	0	0	1		1
OTROS PAISES EUROPEOS	0	0	1	0	1	0	4	5
POLONIA	2	0	0	0	2	0	0	2
CHINA	0	0	1	0	1	0	1	2
OTROS PAISES ASIATICOS	0	0	0	0	0	0	1	1
COREA	0	1	0	0	1		3	4
EL SALVADOR	0	0	1	0	1	1	1	3
LIBANO	0	0	1	0	1			1
NICARAGUA	0	0	3	0	3	2	1	6
RUMANIA	0	0	0	0	0	0	1	1
GRAN BRETAÑA	0	1	1	0	2		3	5
REP. DOMINICANA	0	1	3	0	4	9	2	15
PUERTO RICO	1	1	3	0	5	1	0	6
Total	152	206	598	1	957	694	514	2165

**Cuadro 50. Estudiantes de posgrado de nacionalidad extranjera según realización de actividades laborales no docentes y horas de trabajo semanales por nacionalidad. Porcentajes.**

Nacionalidad	Realización de actividades laborales no docentes							Total
	Sí				Subtotal	No trabaja pero busca trabajo	No trabaja y no busca trabajo	
	Menos de 20hs semanales	Entre 20 y 35 hs semanales	Más de 35 horas semanales	No responde				
BOLIVIA	4,2%	19,6%	22,4%	0,0%	46,2%	25,9%	28,0%	100,0%
BRASIL	12,4%	9,1%	28,1%	0,0%	49,6%	18,2%	32,2%	100,0%
COLOMBIA	6,0%	7,5%	31,8%	0,0%	45,4%	38,2%	16,4%	100,0%
CHILE	8,3%	10,7%	14,9%	0,8%	34,7%	38,8%	26,4%	100,0%
ECUADOR	9,6%	6,7%	25,9%	0,0%	42,2%	32,6%	25,2%	100,0%
MEXICO	5,0%	10,0%	18,8%	0,0%	33,8%	28,8%	37,5%	100,0%
PARAGUAY	10,7%	17,9%	32,1%	0,0%	60,7%	17,9%	21,4%	100,0%
PERU	13,2%	10,3%	30,9%	0,0%	54,4%	25,0%	20,6%	100,0%
URUGUAY	4,6%	13,8%	28,7%	0,0%	47,1%	9,2%	43,7%	100,0%
VENEZUELA	8,7%	6,8%	24,2%	0,0%	39,8%	41,0%	19,3%	100,0%
COSTA RICA	5,6%	0,0%	27,8%	0,0%	33,3%	11,1%	55,6%	100,0%
HONDURAS	0,0%	0,0%	0,0%	0,0%	0,0%	100,0%	0,0%	100,0%
PANAMA	0,0%	0,0%	11,1%	0,0%	11,1%	22,2%	66,7%	100,0%
GUATEMALA	0,0%	50,0%	0,0%	0,0%	50,0%	0,0%	50,0%	100,0%
CUBA	22,2%	22,2%	44,4%	0,0%	88,9%	0,0%	11,1%	100,0%
ESTADOS UNIDOS	3,6%	21,4%	10,7%	0,0%	35,7%	3,6%	60,7%	100,0%
CANADA	28,6%	28,6%	14,3%	0,0%	71,4%	0,0%	28,6%	100,0%
ALEMANIA	0,0%	18,2%	36,4%	0,0%	54,5%	9,1%	36,4%	100,0%
BELGICA	100,0%	0,0%	0,0%	0,0%	100,0%	0,0%	0,0%	100,0%
ESPAÑA	0,0%	11,1%	16,7%	0,0%	27,8%	27,8%	44,4%	100,0%
FRANCIA	11,1%	22,2%	11,1%	0,0%	44,4%	11,1%	44,4%	100,0%
GRECIA	0,0%	0,0%	66,7%	0,0%	66,7%	0,0%	33,3%	100,0%
ITALIA	8,3%	16,7%	16,7%	0,0%	41,7%	8,3%	50,0%	100,0%
PORTUGAL	0,0%	0,0%	0,0%	0,0%	0,0%	0,0%	100,0%	100,0%
SUIZA	0,0%	0,0%	50,0%	0,0%	50,0%	0,0%	50,0%	100,0%
IRLANDA	0,0%	0,0%	0,0%	0,0%	0,0%	100,0%	0,0%	100,0%
OTROS PAISES EUROPEOS	0,0%	0,0%	20,0%	0,0%	20,0%	0,0%	80,0%	100,0%
POLONIA	100,0%	0,0%	0,0%	0,0%	100,0%	0,0%	0,0%	100,0%
CHINA	0,0%	0,0%	50,0%	0,0%	50,0%	0,0%	50,0%	100,0%
OTROS PAISES ASIATICOS	0,0%	0,0%	0,0%	0,0%	0,0%	0,0%	100,0%	100,0%
COREA	0,0%	25,0%	0,0%	0,0%	25,0%	0,0%	75,0%	100,0%
EL SALVADOR	0,0%	0,0%	33,3%	0,0%	33,3%	33,3%	33,3%	100,0%
LIBANO	0,0%	0,0%	100,0%	0,0%	100,0%	0,0%	0,0%	100,0%
NICARAGUA	0,0%	0,0%	50,0%	0,0%	50,0%	33,3%	16,7%	100,0%
RUMANIA	0,0%	0,0%	0,0%	0,0%	0,0%	0,0%	100,0%	100,0%
GRAN BRETAÑA	0,0%	20,0%	20,0%	0,0%	40,0%	0,0%	60,0%	100,0%
REP. DOMINICANA	0,0%	6,7%	20,0%	0,0%	26,7%	60,0%	13,3%	100,0%
PUERTO RICO	16,7%	16,7%	50,0%	0,0%	83,3%	16,7%	0,0%	100,0%
Total	7,0%	9,5%	27,6%	0,0%	44,2%	32,1%	23,7%	100,0%



**Cuadro 51. Estudiantes de posgrado de nacionalidad extranjera según realización de actividades docentes y nivel de actividad declarada por nacionalidad. Absolutos.**

Nacionalidad	Realización de actividades docentes							Total
	Sí						No	
	Nivel inicial o primario	Nivel medio	Nivel superior no universitario	Nivel universitario de grado	Nivel universitario de posgrado	Una combinación de las anteriores		
BOLIVIA	0	0	0	11	2	1	129	143
BRASIL	2	1	0	13	0	7	98	121
COLOMBIA	3	4	8	54	2	18	945	1034
CHILE	1	2	0	10	2	3	103	121
ECUADOR	0	1	0	4	3	1	126	135
MEXICO	2	3	4	9	1	1	60	80
PARAGUAY	0	0	0	5	0	1	22	28
PERU	0	1	1	6	0	0	60	68
URUGUAY	0	0	0	32	3	14	38	87
VENEZUELA	0	0	1	9	0	3	148	161
COSTA RICA	0	0	0	0	0	1	17	18
HONDURAS	0	0	0	0	0	0	3	3
PANAMA	0	0	0	1	0	0	8	9
GUATEMALA	0	0	0	0	0	1	3	4
CUBA	1	0	0	2	0	0	6	9
ESTADOS UNIDOS	0	1	0	8	1	1	17	28
CANADA	0	0	0	2	0	0	5	7
ALEMANIA	0	0	0	2	1	0	8	11
BELGICA	0	0	0	0	0	0	1	1
ESPAÑA	0	0	0	4	0	1	13	18
FRANCIA	0	0	0	1	0	1	7	9
GRECIA	0	0	1	1	0	0	1	3
ITALIA	0	0	1	2	1	0	8	12
PORTUGAL	0	0	0	0	0	0	1	1
SUIZA	0	0	0	1	0	0	1	2
IRLANDA	0	0	0	0	0	0	1	1
OTROS PAISES EUROPEOS	0	0	0	4	0	0	1	5
POLONIA	0	0	0	0	0	0	2	2
CHINA	0	0	0	0	0	1	1	2
OTROS PAISES ASIATICOS	0	0	0	0	0	0	1	1
COREA	0	0	0	4	0	0	0	4
EL SALVADOR	0	0	0	0	0	0	3	3
LIBANO	0	0	0	0	0	0	1	1
NICARAGUA	0	0	0	0	0	0	6	6
RUMANIA	0	0	0	0	0	0	1	1
GRAN BRETAÑA	0	0	0	2	0	0	3	5
REP. DOMINICANA	0	0	1	1	0	0	13	15
PUERTO RICO	0	0	0	0	0	0	6	6
Total	9	13	17	188	16	55	1867	2165

**Cuadro 51. Estudiantes de posgrado de nacionalidad extranjera según realización de actividades docentes y nivel de actividad declarada por nacionalidad. Porcentajes.**

Nacionalidad	Realización de actividades docentes							Total
	Sí						No	
	Nivel inicial o primario	Nivel medio	Nivel superior no universitario	Nivel universitario de grado	Nivel universitario de posgrado	Una combinación de las anteriores		
BOLIVIA	0,0%	0,0%	0,0%	7,7%	1,4%	0,7%	90,2%	100,0%
BRASIL	1,7%	0,8%	0,0%	10,7%	0,0%	5,8%	81,0%	100,0%
COLOMBIA	0,3%	0,4%	0,8%	5,2%	0,2%	1,7%	91,4%	100,0%
CHILE	0,8%	1,7%	0,0%	8,3%	1,7%	2,5%	85,1%	100,0%
ECUADOR	0,0%	0,7%	0,0%	3,0%	2,2%	0,7%	93,3%	100,0%
MEXICO	2,5%	3,8%	5,0%	11,3%	1,3%	1,3%	75,0%	100,0%
PARAGUAY	0,0%	0,0%	0,0%	17,9%	0,0%	3,6%	78,6%	100,0%
PERU	0,0%	1,5%	1,5%	8,8%	0,0%	0,0%	88,2%	100,0%
URUGUAY	0,0%	0,0%	0,0%	36,8%	3,4%	16,1%	43,7%	100,0%
VENEZUELA	0,0%	0,0%	0,6%	5,6%	0,0%	1,9%	91,9%	100,0%
COSTA RICA	0,0%	0,0%	0,0%	0,0%	0,0%	5,6%	94,4%	100,0%
HONDURAS	0,0%	0,0%	0,0%	0,0%	0,0%	0,0%	100,0%	100,0%
PANAMA	0,0%	0,0%	0,0%	11,1%	0,0%	0,0%	88,9%	100,0%
GUATEMALA	0,0%	0,0%	0,0%	0,0%	0,0%	25,0%	75,0%	100,0%
CUBA	11,1%	0,0%	0,0%	22,2%	0,0%	0,0%	66,7%	100,0%
ESTADOS UNIDOS	0,0%	3,6%	0,0%	28,6%	3,6%	3,6%	60,7%	100,0%
CANADA	0,0%	0,0%	0,0%	28,6%	0,0%	0,0%	71,4%	100,0%
ALEMANIA	0,0%	0,0%	0,0%	18,2%	9,1%	0,0%	72,7%	100,0%
BELGICA	0,0%	0,0%	0,0%	0,0%	0,0%	0,0%	100,0%	100,0%
ESPAÑA	0,0%	0,0%	0,0%	22,2%	0,0%	5,6%	72,2%	100,0%
FRANCIA	0,0%	0,0%	0,0%	11,1%	0,0%	11,1%	77,8%	100,0%
GRECIA	0,0%	0,0%	33,3%	33,3%	0,0%	0,0%	33,3%	100,0%
ITALIA	0,0%	0,0%	8,3%	16,7%	8,3%	0,0%	66,7%	100,0%
PORTUGAL	0,0%	0,0%	0,0%	0,0%	0,0%	0,0%	100,0%	100,0%
SUIZA	0,0%	0,0%	0,0%	50,0%	0,0%	0,0%	50,0%	100,0%
IRLANDA	0,0%	0,0%	0,0%	0,0%	0,0%	0,0%	100,0%	100,0%
OTROS PAISES EUROPEOS	0,0%	0,0%	0,0%	80,0%	0,0%	0,0%	20,0%	100,0%
POLONIA	0,0%	0,0%	0,0%	0,0%	0,0%	0,0%	100,0%	100,0%
CHINA	0,0%	0,0%	0,0%	0,0%	0,0%	50,0%	50,0%	100,0%
OTROS PAISES ASIATICOS	0,0%	0,0%	0,0%	0,0%	0,0%	0,0%	100,0%	100,0%
COREA	0,0%	0,0%	0,0%	100,0%	0,0%	0,0%	0,0%	100,0%
EL SALVADOR	0,0%	0,0%	0,0%	0,0%	0,0%	0,0%	100,0%	100,0%
LIBANO	0,0%	0,0%	0,0%	0,0%	0,0%	0,0%	100,0%	100,0%
NICARAGUA	0,0%	0,0%	0,0%	0,0%	0,0%	0,0%	100,0%	100,0%
RUMANIA	0,0%	0,0%	0,0%	0,0%	0,0%	0,0%	100,0%	100,0%
GRAN BRETAÑA	0,0%	0,0%	0,0%	40,0%	0,0%	0,0%	60,0%	100,0%
REP. DOMINICANA	0,0%	0,0%	6,7%	6,7%	0,0%	0,0%	86,7%	100,0%
PUERTO RICO	0,0%	0,0%	0,0%	0,0%	0,0%	0,0%	100,0%	100,0%
Total	0,4%	0,6%	0,8%	8,7%	0,7%	2,5%	86,2%	100,0%

### **III. 3 Estudiantes de Enseñanza Media**<sup>25</sup>

A continuación serán analizados los datos de los estudiantes de enseñanza media correspondientes a: el Colegio Nacional de Buenos Aires, la Escuela Superior de Comercio Carlos Pellegrini, y la Escuela de Educación Técnico Profesional en Producción Agropecuaria y Agroalimentaria<sup>26</sup> (en adelante Escuela Agropecuaria).

En el procedimiento de relevamiento de información se censaron un total de 4.543 estudiantes de nivel medio. Los estudiantes censados se distribuyen entre los distintos establecimientos de la siguiente manera:

#### **Distribución de los estudiantes de media censados según establecimiento o modalidad.**

<b>Establecimiento/ Modalidad</b>	<b>Estudiantes en establecimiento</b>	<b>Porcentaje sobre el total</b>
Colegio Nacional de Buenos Aires	2.114	46,5%
Escuela Agropecuaria	175	3,9%
Escuela Superior de Comercio Carlos Pellegrini	2.254	49,6%
Total	4.543	100%

El 49,6% de los estudiantes de nivel medio de la Universidad de Buenos Aires cursa sus estudios en la Escuela Superior de Comercio Carlos Pellegrini, el 46,5% en el Colegio Nacional de Buenos Aires y el 3,9% restante en la Escuela Agropecuaria.

#### **III.3.1 Características sociodemográficas**

##### **a) Sexo**

En la distribución por sexo de los estudiantes de media censados se observa una mayor presencia de varones: representan el 52,3% de la población de ese nivel educativo. Este predominio está dado por la Escuela Superior de Comercio Carlos Pellegrini, establecimiento en el que los varones constituyen el 55,7% del total. La relación se invierte en la Escuela Agropecuaria y en el Colegio Nacional de Buenos Aires, en los que el porcentaje de mujeres alcanza el 52,0% y 50,9% respectivamente:

---

<sup>25</sup> Los resultados del procedimiento censal 2011 de los estudiantes del programa de Media a Distancia, dependiente de la Secretaría de Asuntos Académicos del Rectorado, no están incluidos en este apartado, dado que la oferta de dicho programa es cerrada y sólo puede ser cursada por los empleados no docentes que están por fuera de la edad teórica para la realización de estudios medios.

<sup>26</sup> Esta institución, de reciente creación, comenzó sus actividades en el año 2008, contando, al momento del relevamiento censal, con estudiantes de hasta tercer año.

### Estudiantes de nivel medio según sexo por establecimiento.

Establecimiento/Modalidad	Varones	Mujeres	Total
Colegio Nacional de Buenos Aires	49,1%	50,9%	100,0%
Escuela Agropecuaria	48,0%	52,0%	100,0%
Escuela Superior de Comercio Carlos Pellegrini	55,7%	44,3%	100,0%
Total	52,3%	47,7%	100,0%

#### b) Nacionalidad

El 97,3% de los estudiantes censados en el nivel medio declara la nacionalidad argentina. La presencia de estudiantes extranjeros encuentra su máximo en el Colegio Nacional de Buenos Aires, con el 3,3%, y su mínimo en la Escuela Agropecuaria, con el 1,1% (cuadro 1).

#### c) Edad

En el Colegio Nacional de Buenos Aires, la categoría de los 14 años es la que presenta el porcentaje más elevado, con el 21,1%; en la Escuela Agropecuaria dicha propiedad corresponde a la categoría de los 15 años, con el 33,7%; en la Escuela Superior de Comercio Carlos Pellegrini, la categoría de los 17 años es la que reúne a una mayor proporción de la población, con el 20,7%.

En lo concerniente a la población total, la categoría de los 14 años es la que congrega a una porción mayor de los estudiantes de media, con un 20,4%. Por su parte, la categoría correspondiente a los menores de 14 años es la que agrupa a una proporción menor de la población total, con el 9,7%, alcanzando su valor máximo en la Escuela Agropecuaria, con un 20,0% (cuadro 2).

#### d) Lugar de residencia durante el periodo de clases

El 90,1% de los estudiantes de nivel medio censados reside en la Ciudad Autónoma de Buenos Aires. Se verifican, a este respecto, las siguientes diferencias entre los distintos establecimientos: el 93,1% de los estudiantes de la Escuela Superior de Comercio Carlos Pellegrini reside en esta zona; en la Escuela Agropecuaria, lo hace el 91,4%; en el Colegio Nacional de Buenos Aires, esa cifra desciende al 86,8 (cuadro 3).

#### e) Educación del padre y de la madre

El 56,6% de los estudiantes del Colegio Nacional de Buenos Aires y el 51,6% de los de la Escuela Superior de Comercio Carlos Pellegrini tienen padres varones profesionales, es decir, que han completado el nivel universitario. Entre los estudiantes de la Escuela Agropecuaria ese valor desciende al 36,0% (cuadro 4).

El 60,9% de los estudiantes de la Escuela Superior de Comercio Carlos Pellegrini declara tener madre profesional, y en el Colegio Nacional de Buenos Aires el 59,9% de los estudiantes tiene madre con ese nivel de formación. Al igual que lo constatado para los padres varones, dicha cifra halla su mínimo entre los estudiantes de la Escuela Agropecuaria, donde desciende al 44,0% (cuadro 5).

#### **f) Categoría ocupacional del padre y de la madre**

El 43,8% de los estudiantes de nivel medio tiene un padre asalariado, es decir, que revista la categoría de obrero o empleado. Dicha proporción alcanza su máximo entre los estudiantes de la Escuela Agropecuaria, con el 49,7%, y su mínimo entre los de la Escuela Superior de Comercio Carlos Pellegrini, con el 41,7%.

El 33,0% de los estudiantes censados declara tener padre que trabaja por cuenta propia, superando este valor el 30% en todos los establecimientos.

El carácter de cuentapropista profesional del padre es particularmente frecuente entre los estudiantes de la Escuela Superior de Comercio Carlos Pellegrini y del Colegio Nacional de Buenos Aires, alcanzando al 22,7% y 22,4% de las subpoblaciones respectivas. En la Escuela Agropecuaria esta proporción alcanza al 15,4% de los estudiantes (cuadro 6).

Respecto de la categoría ocupacional de las madres, se observa que el 60,0% de los estudiantes de la Escuela Agropecuaria ha declarado tener madre con actividad laboral asalariada. Este porcentaje desciende en el Colegio Nacional de Buenos Aires y la Escuela Superior de Comercio Carlos Pellegrini asumiendo valores de 46,7% y 44,8% respectivamente.

El 31,6% de los estudiantes de nivel medio es hijo de madre que trabaja por cuenta propia. Las cuentapropistas profesionales alcanzan al 24,6% de ese total, arrojando valores del 25,0% en el Colegio nacional de Buenos Aires, el 24,8% en la Escuela Superior de Comercio Carlos Pellegrini y el 17,7% en la Escuela Agropecuaria (cuadro 7).

#### **III.3.2 Discapacidad**

El 99,6% de los estudiantes de nivel medio declara no poseer ningún tipo de discapacidad. En términos absolutos, 16 estudiantes declaran poseer algún tipo de discapacidad: 13 estudiantes del Colegio Nacional de Buenos Aires y 3 de la Escuela Superior de Comercio Carlos Pellegrini (cuadro 8).

#### **III.3.3 Perfil académico**

##### **a) Régimen del establecimiento en el que cursaron los estudios primarios**

El 55,7% de los estudiantes del Colegio Nacional de Buenos Aires y el 51,3% de los estudiantes de la Escuela Superior de Comercio Carlos Pellegrini declaran provenir de escuelas primarias de gestión privada.

Entre los estudiantes de la Escuela Agropecuaria se invierte el predominio del régimen privado por sobre el público: el 60,0% de los estudiantes proviene de escuelas primarias de gestión pública (cuadro 9).

##### **b) Año que cursa**

En la distribución por año en curso se observa un descenso progresivo de la cantidad de estudiantes. Así, el porcentaje más elevado se observa en el 1º año, que agrupa al 21,7% de la población total, y el más bajo en 6º, que cuenta con el 4,1% del total de estudiantes.

En el Colegio Nacional de Buenos Aires, se constata una diferencia de 8 puntos porcentuales entre el año que concentra la mayor cantidad de estudiantes (primer año, con el 23,2%) y el año con menor cantidad de estudiantes, (quinto año, con el 15,2%). Dicha diferencia desciende a 3,5 puntos porcentuales en la Escuela Superior de Comercio Carlos Pellegrini, siendo el 4º año el más concurrido (20,7%) y el 3º el de menor cantidad de estudiantes (17,2%).

Por otra parte, la Escuela Agropecuaria, al momento del relevamiento censal, contaba con estudiantes sólo en los tres primeros años, debido a su reciente creación: 36,0% en 1º, 32,6% en 2º y 31,4% en 3º (cuadro 10).

### **c) Modalidad de aprobación de las asignaturas**

Los establecimientos dependientes de la Universidad de Buenos Aires tienen diferentes regímenes de aprobación de las asignaturas. El Colegio Nacional de Buenos Aires tiene únicamente instancias complementarias de aprobación, al igual que la Escuela Agropecuaria. En cambio, en la Escuela Superior de Comercio Carlos Pellegrini las instancias complementarias de aprobación se dividen en exámenes y actividades de recuperación.

El 26,9% de los estudiantes censados del Colegio Nacional de Buenos Aires que han superado el 1º año aprobó las asignaturas en forma directa. Los varones requirieron de instancias complementarias en una proporción mayor que las mujeres en todos los años de estudio.

En la Escuela Agropecuaria, el 53,6% de los estudiantes que superaron el 1º año aprobó las asignaturas en forma directa. También en este establecimiento los varones requirieron de instancias complementarias con más frecuencia que las mujeres: el 61,1% de los hombres rindió exámenes de recuperación desde su ingreso en el establecimiento, mientras que sólo el 32,8% de las mujeres lo hizo.

Por su parte, el 24,8% de los estudiantes de la Escuela Superior de Comercio Carlos Pellegrini que superaron el 1º año aprobaron todas sus asignaturas a través de la promoción directa. Esta proporción es mayor en el subgrupo de las mujeres que en el de varones, relación que se invierte únicamente entre los estudiantes de 5º año (cuadro 11).

En lo relativo a las áreas curriculares, se observa que el 26,6% de los estudiantes requirió, en el año en el que recuperó más asignaturas, de más instancias complementarias de evaluación<sup>27</sup> en el área de “matemática y/o economía”. En segundo lugar a este respecto se ubica el área de “lengua y literatura”, con el 23,9%, seguida de “ciencias naturales y exactas”, con el 18,2%.

En el Colegio Nacional de Buenos Aires se constata que el área de “lengua y literatura” es aquella en la que los estudiantes requirieron, en el año en el que recuperaron más asignaturas, de más instancias complementarias de evaluación, abarcando al 31,2%, seguida por “matemática y economía”, con el 21,3%.

---

<sup>27</sup> Se registró la información del año en el que los estudiantes realizaron más actividades complementarias de recuperación y/o evaluación y el área curricular en la que realizaron más actividades de recuperación durante ese año.

En la Escuela Agropecuaria el área en la que se realizaron más actividades de recuperación fue “matemática y/o economía”, (32,7%), seguida de “ciencias exactas y naturales” (25,0%).

Entre los estudiantes de la Escuela Superior de Comercio Carlos Pellegrini<sup>28</sup>, el área curricular en la que los estudiantes requirieron proporcionalmente más instancias complementarias de recuperación fue “matemática y/o economía” (32,8%). Considerando la distribución por año de cursada, se destacan por su proporción alta el área de Lengua y Literatura en primer año, Idiomas en segundo año e informática en tercer año (cuadro 12).

#### **d) Proyecto de continuidad de los estudios**

El 93,5% de los estudiantes censados informa que tiene decidido continuar sus estudios luego de finalizar su formación en el nivel medio. Ese valor alcanza su máximo en el subgrupo del Colegio Nacional de Buenos Aires, con el 94,5% de sus estudiantes declarando su decisión de continuar con sus estudios una vez concluida su instrucción secundaria, y su mínimo en el de la Escuela Agropecuaria, subgrupo en el que esta cifra desciende al 88,0%. En la totalidad de los establecimientos y modalidades la población femenina presenta proporciones mayores de estudiantes que tienen decidido continuar con sus estudios.

El 53,0% de la totalidad de los estudiantes tiene decidida la carrera que seguirá luego de concluir el nivel medio. De ellos, el 77,3% piensa realizarlos en la UBA. Este valor alcanza su máximo entre los estudiantes de la Escuela Agropecuaria, con el 86,4% (cuadros 13 y 14).

### **III.3.4 Trabajo**

El 3,4% de los estudiantes de nivel medio de la UBA declara realizar actividades laborales. El 79,1% de ese subgrupo trabaja bajo la condición de remunerado.

En lo atinente a los establecimientos, se observa que el 4,3% de los estudiantes de la Escuela Superior de Comercio Carlos Pellegrini trabaja. En el Colegio Nacional de Buenos Aires y la Escuela Agropecuaria el porcentaje de estudiantes que trabaja se ubica en 2,6 y 0,6% respectivamente (cuadro 15).

### **III.3.5 Otras características educativas y culturales**

#### **a) Utilización de aplicaciones informáticas**

El 98,8% de los estudiantes de nivel medio utiliza aplicaciones informáticas en la casa. Esta cifra se mantiene sobre el 98% en el Colegio Nacional de Buenos Aires, la Escuela Superior de Comercio Carlos Pellegrini y la Escuela Agropecuaria, con el 98,9%, 98,9% y 98,7% respectivamente.

---

<sup>28</sup> Para la Escuela Superior de Comercio Carlos Pellegrini la información disponible sobre áreas curriculares remite únicamente a las etapas de recuperación.

A su vez, el 0,8% de los estudiantes declara utilizar aplicaciones informáticas en el lugar de trabajo. Por último, el 22,4% de los estudiantes de media utiliza aplicaciones informáticas en otro lugar (cuadros 16 y 17).

#### **b) Concurrencia a bibliotecas**

El 68,6% de los estudiantes del Colegio Nacional de Buenos Aires declara concurrir a la biblioteca del establecimiento. A su vez, el 6,1% de ese subgrupo asiste a otras bibliotecas.

El 53,4% de los estudiantes de la Escuela Superior de Comercio Carlos Pellegrini declara concurrir a la biblioteca del establecimiento, mientras que un 6,0% manifestó su asistencia a otras bibliotecas.

Entre los estudiantes de la Escuela Agropecuaria, la concurrencia a la biblioteca del establecimiento es sustancialmente inferior: sólo el 2,3% declara que asiste a la misma. Por otra parte, el 9,1% declara concurrir a otras bibliotecas. Esta última proporción es superior entre las mujeres, con el 12,1%, que entre los varones, con el 6,0% (cuadros 18 y 19).

Como motivo de no concurrencia a las bibliotecas de los establecimientos, en la Escuela Superior de Comercio Carlos Pellegrini y en el Colegio Nacional de Buenos Aires, la opción “porque no lo necesita” es la más seleccionada como motivo principal, con el 58,2% y 39,1% respectivamente. En la Escuela Agropecuaria, en cambio, el motivo señalado con más frecuencia es “Porque no existe el material requerido”, con el 21,2% de las respuestas (cuadro 20).

#### **c) Realización de actividades fuera del establecimiento**

Se consultó a los estudiantes censados acerca de la realización de actividades académicas, culturales o de participación fuera del establecimiento. El 91,1% en la Escuela Superior de Comercio Carlos Pellegrini, el 87,0% en el Colegio Nacional de Buenos Aires y el 89,7% en la Escuela Agropecuaria declaran haber participado en alguna actividad de este tipo (cuadro 21).

El 47,2% de los estudiantes censados que realizan actividades fuera del establecimiento estudia algún idioma. Esta proporción encuentra su máximo entre los estudiantes de la Escuela Superior de Comercio Carlos Pellegrini, con el 51,6%, y su mínimo entre los de la Escuela Agropecuaria, cayendo al 36,9%.

Asimismo, el 37,9% de los que realizan este tipo de actividades asiste a clases de apoyo escolar. Esta cifra encuentra su máximo en el Colegio Nacional de Buenos Aires, con el 46,5%.

Mientras que el 5,2% del total de estudiantes que declaran actividades de participación realiza actividades políticas y/o gremiales fuera del establecimiento, dicha cifra cae al 0,6% entre los estudiantes de la Escuela Agropecuaria.

El 62,6% de los estudiantes que realizan actividades fuera del establecimiento participa de actividades deportivas. Dicha proporción es mayor entre los varones que entre las mujeres en todos los establecimientos considerados.

Además, el 38,2% participa de actividades “culturales o artísticas”. Este valor es mayor entre las mujeres que entre los varones para todos los establecimientos de nivel medio de la UBA, encontrando esta diferencia su punto máximo en la Escuela



Superior de Comercio Carlos Pellegrini. Allí, el 50,6% de las mujeres que realizan actividades fuera del establecimiento se involucra en este tipo de eventos, cayendo este valor al 29,9% entre los hombres.

El 8,0%, a su vez, declara realizar “actividades comunitarias o de voluntariado (cuadro 22).

#### **d) Utilización de los servicios que presta la UBA**

Se presentan, entre los estudiantes de los distintos establecimientos, diferencias sustanciales respecto de la utilización de los servicios que presta la UBA a través del Centro Cultural Rojas y el Campo Deportivo de Ciudad Universitaria.

El 79,2% de los estudiantes de la Escuela Superior de Comercio Carlos Pellegrini declara utilizar alguno de estos servicios prestados por la UBA. El 78,7% utiliza el Campo Deportivo de la Ciudad Universitaria<sup>29</sup>, mientras que el 2,0% asiste al Centro Cultural Rojas.

Entre los estudiantes del Colegio Nacional de Buenos Aires el 15,4% utiliza al menos uno de los servicios prestados por la UBA: el 1,2% asiste únicamente al Centro Cultural Rojas; el 13,8% hace uso solamente del Campo Deportivo de la Ciudad Universitaria; por último, el 0,4% utiliza ambos servicios.

Entre los estudiantes de la Escuela Agropecuaria, el 1,1% declara utilizar el Campo Deportivo de Ciudad Universitaria. Por otra parte, ningún estudiante de este establecimiento declara asistir al Centro Cultural Rojas (cuadro 23).

Con respecto a los servicios de orientación vocacional prestados por la UBA, se observa que fueron consultados por el 5,4% de los estudiantes de nivel medio: el 4,2% corresponde al servicio de la Dirección de Orientación Vocacional, opción mayoritaria entre los estudiantes del Colegio Nacional de Buenos Aires y la Escuela Superior de Comercio Carlos Pellegrini. El resto corresponde al servicio del Ciclo Básico Común y a estudiantes que consultaron ambos servicios (cuadro 24).

### **III.3.6 Evaluación cualitativa**

#### **a) Motivos de elección del establecimiento para la realización de los estudios medios**

Entre los estudiantes del Colegio Nacional de Buenos Aires, la opción más seleccionada como motivo principal de la elección del establecimiento refiere a la superioridad de la formación brindada por el mismo respecto de otras instituciones, con el 36,9% del total.

En la Escuela Superior de Comercio Carlos Pellegrini, la opción más seleccionada, con el 29,5% de las respuestas, concierne al prestigio del establecimiento y de los títulos otorgados por la Escuela, seguida por la referida a la superioridad de la formación impartida por el establecimiento, con el 27,3%.

En la Escuela Agropecuaria la opción más indicada como motivo principal de la elección del establecimiento refiere a la orientación del plan de estudios, con el 41,7%

---

<sup>29</sup> La Escuela Superior de Comercio Carlos Pellegrini utiliza el Campo Deportivo de la Ciudad Universitaria como establecimiento para el dictado de clases de educación física.

del total de respuestas. En segundo lugar se ubica la formación brindada por la institución, con el 24,6% (cuadro 25).

#### **b) Nivel de satisfacción con los estudios actualmente en curso**

El 83,8% de los estudiantes declara estar satisfecho<sup>30</sup> con los estudios medios que está realizando en la UBA, ascendiendo esta cifra a un máximo de 89,1% en la Escuela Agropecuaria. Al interior del subgrupo de estudiantes satisfechos, un 22,1% declara encontrarse altamente satisfecho, proporción que nuevamente alcanza su máximo entre los estudiantes de la Escuela Agropecuaria, con el 39,7% (cuadro 26).

En cuanto al motivo principal de la satisfacción con los estudios de nivel medio en curso en la UBA, la opción más seleccionada es “por las relaciones sociales que se establecen en el Colegio”, con el 33,5% de las respuestas. El valor máximo de esta opción se observa en la Escuela Superior de Comercio Carlos Pellegrini, con el 39,7%.

La segunda respuesta más seleccionada es “por la alta calidad académica”, con el 32,0% del total. Dicha cifra alcanza su punto máximo en el Colegio Nacional de Buenos Aires, con el 40,0% (cuadro 27).

Un 16,2% de los estudiantes de nivel medio manifiesta un bajo nivel de satisfacción con sus estudios en UBA<sup>31</sup>. Entre estos estudiantes, los motivos principales de no satisfacción mencionados son: “por la dinámica actual de la vida en el colegio”, con el 33,0%; “por el desempeño poco satisfactorio de los equipos docentes”, opción seleccionada por el 25,2% de este subgrupo de estudiantes; por su parte, el 27,0% de los estudiantes mencionó “otros motivos” como motivo principal de su insatisfacción (cuadro 28).

#### **c) Nivel de satisfacción con las condiciones de aprendizaje**

En el Colegio Nacional de Buenos Aires se observó que las proporciones de estudiantes que manifiestan estar satisfechos<sup>32</sup> en la apreciación cualitativa de los distintos ítems son:

Material bibliográfico (94,9%), relación con los preceptores (92,0%), material de consulta (86,9%), condiciones de cursada (84,7%) calidad edilicia (76,8%) prácticas de enseñanza del equipo docente (76,3%), calidad informativa (71,0%), calidad del equipamiento informático (65,7%), y en último lugar, calidad administrativa (54,5%).

Entre los estudiantes de la Escuela Agropecuaria, esta valoración alcanza las siguientes proporciones por ítem:

Calidad informativa (94,3%), relación con los preceptores (93,7%), prácticas de enseñanza del equipo docente (93,7%), condiciones de cursada (93,1%), calidad administrativa (89,7%), calidad edilicia (74,3%), material bibliográfico (60,0%), material de consulta (58,9%), y con el valor más bajo, equipamiento informático (40,0%).

En la Escuela Superior de Comercio Carlos Pellegrini las proporciones de estudiantes que manifiestan estar satisfechos en la apreciación de los ítems son:

---

<sup>30</sup> Incluye las categorías “Altamente satisfecho” y “Satisfecho”.

<sup>31</sup> Incluye las categorías “Algo insatisfecho”, “Insatisfecho” y “Muy insatisfecho”.

<sup>32</sup> Se preguntó a los estudiantes por su nivel de satisfacción en relación a aspectos que conforman las condiciones de aprendizaje, mediante una escala donde 10 significa Muy satisfecho y 1 significa Muy insatisfecho.

Relación con los preceptores (86,9%), material bibliográfico (86,2%) material de consulta (81,6%), prácticas de enseñanza del equipo docente (79,8%), condiciones de cursada (70,8%), equipamiento informático (69,6%), calidad informativa (65,3%), calidad administrativa (50,5%), y por último, calidad edilicia (19,3%) (cuadros 29 a 37).

# CUADROS ESTADÍSTICOS

Nivel medio

**Cuadro 1. Estudiantes de nivel medio según establecimiento y sexo por nacionalidad. Absolutos.**

Nacionalidad	Establecimiento									Total
	Colegio Nacional de Buenos Aires			Escuela Agropecuaria			Escuela Superior de Comercio Carlos Pellegrini			
	Sexo			Sexo			Sexo			
	Varones	Mujeres	Subtotal	Varones	Mujeres	Subtotal	Varones	Mujeres	Subtotal	
Argentina	1004	1040	2044	83	90	173	1229	975	2204	4421
Extranjera	35	35	70	1	1	2	26	24	50	122
Total	1039	1075	2114	84	91	175	1255	999	2254	4543

**Cuadro 1. Estudiantes de nivel medio según establecimiento y sexo por nacionalidad. Porcentajes.**

Nacionalidad	Establecimiento									Total
	Colegio Nacional de Buenos Aires			Escuela Agropecuaria			Escuela Superior de Comercio Carlos Pellegrini			
	Sexo			Sexo			Sexo			
	Varones	Mujeres	Total	Varones	Mujeres	Total	Varones	Mujeres	Total	
Argentina	96,6%	96,7%	96,7%	98,8%	98,9%	98,9%	97,9%	97,6%	97,8%	97,3%
Extranjera	3,4%	3,3%	3,3%	1,2%	1,1%	1,1%	2,1%	2,4%	2,2%	2,7%
Total	100,0%	100,0%	100,0%	100,0%	100,0%	100,0%	100,0%	100,0%	100,0%	100,0%

**Cuadro 2. Estudiantes de nivel medio según establecimiento y sexo por edad. Absolutos.**

Edad	Establecimiento									Total
	Colegio Nacional de Buenos Aires			Escuela Agropecuaria			Escuela Superior de Comercio Carlos Pellegrini			
	Sexo			Sexo			Sexo			
	Varones	Mujeres	Subtotal	Varones	Mujeres	Subtotal	Varones	Mujeres	Subtotal	
Menos de 14	99	114	213	11	24	35	102	90	192	440
14	206	240	446	30	23	53	233	195	428	927
15	193	228	421	29	30	59	236	180	416	896
16	191	203	394	14	14	28	229	177	406	828
17	164	153	317	0	0	0	263	203	466	783
18 o más	186	137	323	0	0	0	192	154	346	669
Total	1039	1075	2114	84	91	175	1255	999	2254	4543

**Cuadro 2. Estudiantes de nivel medio según establecimiento y sexo por edad. Porcentajes.**

Edad	Establecimiento									Total
	Colegio Nacional de Buenos Aires			Escuela Agropecuaria			Escuela Superior de Comercio Carlos Pellegrini			
	Sexo			Sexo			Sexo			
	Varones	Mujeres	Subtotal	Varones	Mujeres	Subtotal	Varones	Mujeres	Subtotal	
Menos de 14	9,5%	10,6%	10,1%	13,1%	26,4%	20,0%	8,1%	9,0%	8,5%	9,7%
14	19,8%	22,3%	21,1%	35,7%	25,3%	30,3%	18,6%	19,5%	19,0%	20,4%
15	18,6%	21,2%	19,9%	34,5%	33,0%	33,7%	18,8%	18,0%	18,5%	19,7%
16	18,4%	18,9%	18,6%	16,7%	15,4%	16,0%	18,2%	17,7%	18,0%	18,2%
17	15,8%	14,2%	15,0%	0,0%	0,0%	0,0%	21,0%	20,3%	20,7%	17,2%
18 o más	17,9%	12,7%	15,3%	0,0%	0,0%	0,0%	15,3%	15,4%	15,4%	14,7%
Total	100,0%	100,0%	100,0%	100,0%	100,0%	100,0%	100,0%	100,0%	100,0%	100,0%



**Cuadro 3. Estudiantes de nivel medio según establecimiento y sexo por lugar de residencia durante el período de clases. Absolutos.**

Lugar de residencia durante el período de clases	Establecimiento									Total
	Colegio Nacional de Buenos Aires			Escuela Agropecuaria			Escuela Superior de Comercio Carlos Pellegrini			
	Sexo			Sexo			Sexo			
	Varones	Mujeres	Subtotal	Varones	Mujeres	Subtotal	Varones	Mujeres	Subtotal	
Ciudad Autónoma de Buenos Aires	907	928	1835	77	83	160	1161	937	2098	4093
Gran Buenos Aires Norte	40	32	72	1	1	2	27	15	42	116
Gran Buenos Aires Oeste	35	35	70	5	6	11	20	19	39	120
Gran Buenos Aires Sur	49	66	115	0	0	0	35	22	57	172
Otro lugar	8	14	22	1	1	2	12	6	18	42
<b>Total</b>	<b>1039</b>	<b>1075</b>	<b>2114</b>	<b>84</b>	<b>91</b>	<b>175</b>	<b>1255</b>	<b>999</b>	<b>2254</b>	<b>4543</b>

**Cuadro 3. Estudiantes de nivel medio según establecimiento y sexo por lugar de residencia durante el período de clases. Porcentajes.**

Lugar de residencia durante el período de clases	Establecimiento									Total
	Colegio Nacional de Buenos Aires			Escuela Agropecuaria			Escuela Superior de Comercio Carlos Pellegrini			
	Sexo			Sexo			Sexo			
	Varones	Mujeres	Subtotal	Varones	Mujeres	Subtotal	Varones	Mujeres	Subtotal	
Ciudad Autónoma de Buenos Aires	87,3%	86,3%	86,8%	91,7%	91,2%	91,4%	92,5%	93,8%	93,1%	90,1%
Gran Buenos Aires Norte	3,8%	3,0%	3,4%	1,2%	1,1%	1,1%	2,2%	1,5%	1,9%	2,6%
Gran Buenos Aires Oeste	3,4%	3,3%	3,3%	6,0%	6,6%	6,3%	1,6%	1,9%	1,7%	2,6%
Gran Buenos Aires Sur	4,7%	6,1%	5,4%	0%	0%	0%	2,8%	2,2%	2,5%	3,8%
Otro lugar	0,8%	1,3%	1,0%	1,2%	1,1%	1,1%	1,0%	0,6%	0,8%	0,9%
Total	100,0%	100,0%	100,0%	100,0%	100,0%	100,0%	100,0%	100,0%	100,0%	100,0%

**Cuadro 4. Estudiantes de nivel medio según establecimiento y sexo por nivel de instrucción más alto alcanzado por el padre. Absolutos.**

Nivel de instrucción más alto alcanzado por el padre	Establecimiento									Total
	Colegio Nacional de Buenos Aires			Escuela Agropecuaria			Escuela Superior de Comercio Carlos Pellegrini			
	Sexo			Sexo			Sexo			
	Varones	Mujeres	Subtotal	Varones	Mujeres	Subtotal	Varones	Mujeres	Subtotal	
Sin instrucción	3	0	3	0	0	0	1	1	2	5
Primario incompleto EGB incompleto	2	4	6	0	0	0	10	3	13	19
Primario completo EGB completo	14	11	25	1	1	2	18	23	41	68
Secundario incompleto	37	57	94	7	8	15	72	64	136	245
Polimodal incompleto	2	2	4	1	0	1	2	3	5	10
Secundario completo	117	102	219	14	19	33	142	102	244	496
Polimodal completo	6	6	12	0	0	0	7	6	13	25
Terciario No Universitario incompleto	10	18	28	3	1	4	27	19	46	78
Terciario No Universitario completo	65	72	137	6	9	15	63	45	108	260
Universitario incompleto	116	152	268	21	18	39	167	159	326	633
Universitario completo	391	357	748	22	17	39	427	355	782	1569
Posgrado universitario incompleto	6	15	21	3	1	4	15	16	31	56
Posgrado universitario completo	210	217	427	5	15	20	200	151	351	798
Desconoce	60	62	122	1	2	3	104	52	156	281
<b>Total</b>	<b>1039</b>	<b>1075</b>	<b>2114</b>	<b>84</b>	<b>91</b>	<b>175</b>	<b>1255</b>	<b>999</b>	<b>2254</b>	<b>4543</b>

**Cuadro 4. Estudiantes de nivel medio según establecimiento y sexo por nivel de instrucción más alto alcanzado por el padre. Porcentajes.**

Nivel de instrucción más alto alcanzado por el padre	Establecimiento									Total
	Colegio Nacional de Buenos Aires			Escuela Agropecuaria			Escuela Superior de Comercio Carlos Pellegrini			
	Sexo			Sexo			Sexo			
	Varones	Mujeres	Subtotal	Varones	Mujeres	Subtotal	Varones	Mujeres	Subtotal	
Sin instrucción	0,3%	0,0%	0,1%	0,0%	0,0%	0,0%	0,1%	0,1%	0,1%	0,1%
Primario incompleto EGB incompleto	0,2%	0,4%	0,3%	0,0%	0,0%	0,0%	0,8%	0,3%	0,6%	0,4%
Primario completo EGB completo	1,3%	1,0%	1,2%	1,2%	1,1%	1,1%	1,4%	2,3%	1,8%	1,5%
Secundario incompleto	3,6%	5,3%	4,4%	8,3%	8,8%	8,6%	5,7%	6,4%	6,0%	5,4%
Polimodal incompleto	0,2%	0,2%	0,2%	1,2%	0,0%	0,6%	0,2%	0,3%	0,2%	0,2%
Secundario completo	11,3%	9,5%	10,4%	16,7%	20,9%	18,9%	11,3%	10,2%	10,8%	10,9%
Polimodal completo	0,6%	0,6%	0,6%	0,0%	0,0%	0,0%	0,6%	0,6%	0,6%	0,6%
Terciario No Universitario incompleto	1,0%	1,7%	1,3%	3,6%	1,1%	2,3%	2,2%	1,9%	2,0%	1,7%
Terciario No Universitario completo	6,3%	6,7%	6,5%	7,1%	9,9%	8,6%	5,0%	4,5%	4,8%	5,7%
Universitario incompleto	11,2%	14,1%	12,7%	25,0%	19,8%	22,3%	13,3%	15,9%	14,5%	13,9%
Universitario completo	37,6%	33,2%	35,4%	26,2%	18,7%	22,3%	34,0%	35,5%	34,7%	34,5%
Posgrado universitario incompleto	0,6%	1,4%	1,0%	3,6%	1,1%	2,3%	1,2%	1,6%	1,4%	1,2%
Posgrado universitario completo	20,2%	20,2%	20,2%	6,0%	16,5%	11,4%	15,9%	15,1%	15,6%	17,6%
Desconoce	5,8%	5,8%	5,8%	1,2%	2,2%	1,7%	8,3%	5,2%	6,9%	6,2%
Total	100,0%	100,0%	100,0%	100,0%	100,0%	100,0%	100,0%	100,0%	100,0%	100,0%

**Cuadro 5. Estudiantes de nivel medio según establecimiento y sexo por nivel de instrucción más alto alcanzado por la madre. Absolutos.**

Nivel de instrucción más alto alcanzado por la madre	Establecimiento									Total
	Colegio Nacional de Buenos Aires			Escuela Agropecuaria			Escuela Superior de Comercio Carlos Pellegrini			
	Sexo			Sexo			Sexo			
	Varones	Mujeres	Subtotal	Varones	Mujeres	Subtotal	Varones	Mujeres	Subtotal	
Sin instrucción	4	1	5	0	0	0	2	0	2	7
Primario incompleto EGB incompleto	4	3	7	0	0	0	3	4	7	14
Primario completo EGB completo	6	8	14	1	1	2	19	14	33	49
Secundario incompleto	17	36	53	2	4	6	41	31	72	131
Polimodal incompleto	2	0	2	0	0	0	2	0	2	4
Secundario completo	83	99	182	6	11	17	123	73	196	395
Polimodal completo	2	7	9	0	0	0	7	4	11	20
Terciario No Universitario incompleto	15	18	33	6	2	8	23	15	38	79
Terciario No Universitario completo	118	114	232	19	20	39	119	92	211	482
Universitario incompleto	119	116	235	11	14	25	95	112	207	467
Universitario completo	383	377	760	18	25	43	476	415	891	1694
Posgrado universitario incompleto	38	22	60	6	1	7	30	19	49	116
Posgrado universitario completo	200	246	446	15	12	27	242	190	432	905
Desconoce	48	28	76	0	1	1	73	30	103	180
<b>Total</b>	<b>1039</b>	<b>1075</b>	<b>2114</b>	<b>84</b>	<b>91</b>	<b>175</b>	<b>1255</b>	<b>999</b>	<b>2254</b>	<b>4543</b>

**Cuadro 5. Estudiantes de nivel medio según establecimiento y sexo por nivel de instrucción más alto alcanzado por la madre. Porcentajes.**

Nivel de instrucción más alto alcanzado por la madre	Establecimiento									Total
	Colegio Nacional de Buenos Aires			Escuela Agropecuaria			Escuela Superior de Comercio Carlos Pellegrini			
	Sexo			Sexo			Sexo			
	Varones	Mujeres	Subtotal	Varones	Mujeres	Subtotal	Varones	Mujeres	Subtotal	
Sin instrucción	0,4%	0,1%	0,2%	0,0%	0,0%	0,0%	0,2%	0,0%	0,1%	0,2%
Primario incompleto EGB incompleto	0,4%	0,3%	0,3%	0,0%	0,0%	0,0%	0,2%	0,4%	0,3%	0,3%
Primario completo EGB completo	0,6%	0,7%	0,7%	1,2%	1,1%	1,1%	1,5%	1,4%	1,5%	1,1%
Secundario incompleto	1,6%	3,3%	2,5%	2,4%	4,4%	3,4%	3,3%	3,1%	3,2%	2,9%
Polimodal incompleto	0,2%	0,0%	0,1%	0,0%	0,0%	0,0%	0,2%	0,0%	0,1%	0,1%
Secundario completo	8,0%	9,2%	8,6%	7,1%	12,1%	9,7%	9,8%	7,3%	8,7%	8,7%
Polimodal completo	0,2%	0,7%	0,4%	0,0%	0,0%	0,0%	0,6%	0,4%	0,5%	0,4%
Terciario No Universitario incompleto	1,4%	1,7%	1,6%	7,1%	2,2%	4,6%	1,8%	1,5%	1,7%	1,7%
Terciario No Universitario completo	11,4%	10,6%	11,0%	22,6%	22,0%	22,3%	9,5%	9,2%	9,4%	10,6%
Universitario incompleto	11,5%	10,8%	11,1%	13,1%	15,4%	14,3%	7,6%	11,2%	9,2%	10,3%
Universitario completo	36,9%	35,1%	36,0%	21,4%	27,5%	24,6%	37,9%	41,5%	39,5%	37,3%
Posgrado universitario incompleto	3,7%	2,0%	2,8%	7,1%	1,1%	4,0%	2,4%	1,9%	2,2%	2,6%
Posgrado universitario completo	19,2%	22,9%	21,1%	17,9%	13,2%	15,4%	19,3%	19,0%	19,2%	19,9%
Desconoce	4,6%	2,6%	3,6%	0,0%	1,1%	0,6%	5,8%	3,0%	4,6%	4,0%
Total	100,0%	100,0%	100,0%	100,0%	100,0%	100,0%	100,0%	100,0%	100,0%	100,0%

**Cuadro 6. Estudiantes de nivel medio según establecimiento y sexo por categoría ocupacional del padre. Absolutos.**

Categoría ocupacional del padre	Establecimiento									Total
	Colegio Nacional de Buenos Aires			Escuela Agropecuaria			Escuela Superior de Comercio Carlos Pellegrini			
	Sexo			Sexo			Sexo			
	Varones	Mujeres	Subtotal	Varones	Mujeres	Subtotal	Varones	Mujeres	Subtotal	
Empleado sin personal a cargo	213	203	416	20	17	37	205	222	427	880
Obrero sin personal a cargo	7	11	18	0	1	1	12	9	21	40
Jefaturas de nivel medio	144	142	286	11	13	24	177	138	315	625
Jefaturas de nivel superior	112	134	246	9	16	25	109	67	176	447
Trabajador por cuenta propia profesionales	238	236	474	13	14	27	287	225	512	1013
Trabajador por cuenta propia técnicos calificados	43	33	76	7	11	18	43	37	80	174
Trabajador por cuenta propia sin calificación	58	64	122	10	11	21	101	69	170	313
Patrón o socio	89	97	186	7	7	14	111	109	220	420
Trabajador familiar sin remuneración fija	8	14	22	1	0	1	15	15	30	53
Nunca trabajó	3	4	7	2	0	2	2	0	2	11
Desconoce	124	137	261	4	1	5	193	108	301	567
<b>Total</b>	<b>1039</b>	<b>1075</b>	<b>2114</b>	<b>84</b>	<b>91</b>	<b>175</b>	<b>1255</b>	<b>999</b>	<b>2254</b>	<b>4543</b>

**Cuadro 6. Estudiantes de nivel medio según establecimiento y sexo por categoría ocupacional del padre. Porcentajes.**

Categoría ocupacional del padre	Establecimiento									Total
	Colegio Nacional de Buenos Aires			Escuela Agropecuaria			Escuela Superior de Comercio Carlos Pellegrini			
	Sexo			Sexo			Sexo			
	Varones	Mujeres	Subtotal	Varones	Mujeres	Subtotal	Varones	Mujeres	Subtotal	
Empleado sin personal a cargo	20,5%	18,9%	19,7%	23,8%	18,7%	21,1%	16,3%	22,2%	18,9%	19,4%
Obrero sin personal a cargo	0,7%	1,0%	0,9%	0,0%	1,1%	0,6%	1,0%	0,9%	0,9%	0,9%
Jefaturas de nivel medio	13,9%	13,2%	13,5%	13,1%	14,3%	13,7%	14,1%	13,8%	14,0%	13,8%
Jefaturas de nivel superior	10,8%	12,5%	11,6%	10,7%	17,6%	14,3%	8,7%	6,7%	7,8%	9,8%
Trabajador por cuenta propia profesionales	22,9%	22,0%	22,4%	15,5%	15,4%	15,4%	22,9%	22,5%	22,7%	22,3%
Trabajador por cuenta propia técnicos calificados	4,1%	3,1%	3,6%	8,3%	12,1%	10,3%	3,4%	3,7%	3,5%	3,8%
Trabajador por cuenta propia sin calificación	5,6%	6,0%	5,8%	11,9%	12,1%	12,0%	8,0%	6,9%	7,5%	6,9%
Patrón o socio	8,6%	9,0%	8,8%	8,3%	7,7%	8,0%	8,8%	10,9%	9,8%	9,2%
Trabajador familiar sin remuneración fija	0,8%	1,3%	1,0%	1,2%	0,0%	0,6%	1,2%	1,5%	1,3%	1,2%
Nunca trabajó	0,3%	0,4%	0,3%	2,4%	0,0%	1,1%	0,2%	0,0%	0,1%	0,2%
Desconoce	11,9%	12,7%	12,3%	4,8%	1,1%	2,9%	15,4%	10,8%	13,4%	12,5%
Total	100,0%	100,0%	100,0%	100,0%	100,0%	100,0%	100,0%	100,0%	100,0%	100,0%



**Cuadro 7. Estudiantes de nivel medio según establecimiento y sexo por categoría ocupacional de la madre. Absolutos.**

Categoría ocupacional de la madre	Establecimiento									Total
	Colegio Nacional de Buenos Aires			Escuela Agropecuaria			Escuela Superior de Comercio Carlos Pellegrini			
	Sexo			Sexo			Sexo			
	Varones	Mujeres	Total	Varones	Mujeres	Total	Varones	Mujeres	Total	
Empleado sin personal a cargo	308	313	621	30	36	66	349	286	635	1322
Obrero sin personal a cargo	7	4	11	0	0	0	8	7	15	26
Jefaturas de nivel medio	116	118	234	17	13	30	140	115	255	519
Jefaturas de nivel superior	50	71	121	5	4	9	65	39	104	234
Trabajador por cuenta propia profesionales	252	277	529	16	15	31	296	262	558	1118
Trabajador por cuenta propia técnicos calificados	23	20	43	3	3	6	25	27	52	101
Trabajador por cuenta propia sin calificación	52	46	98	6	5	11	64	43	107	216
Patrón o socio	35	45	80	2	4	6	46	43	89	175
Trabajador familiar sin remuneración fija	41	45	86	1	4	5	53	47	100	191
Nunca trabajó	23	20	43	0	1	1	15	17	32	76
Desconoce	132	116	248	4	6	10	194	113	307	565
<b>Total</b>	<b>1039</b>	<b>1075</b>	<b>2114</b>	<b>84</b>	<b>91</b>	<b>175</b>	<b>1255</b>	<b>999</b>	<b>2254</b>	<b>4543</b>

**Cuadro 7. Estudiantes de nivel medio según establecimiento y sexo por categoría ocupacional de la madre. Porcentajes.**

Categoría ocupacional de la madre	Establecimiento									Total
	Colegio Nacional de Buenos Aires			Escuela Agropecuaria			Escuela Superior de Comercio Carlos Pellegrini			
	Sexo			Sexo			Sexo			
	Varones	Mujeres	Total	Varones	Mujeres	Total	Varones	Mujeres	Total	
Empleado sin personal a cargo	29,6%	29,1%	29,4%	35,7%	39,6%	37,7%	27,8%	28,6%	28,2%	29,1%
Obrero sin personal a cargo	0,7%	0,4%	0,5%	0,0%	0,0%	0,0%	0,6%	0,7%	0,7%	0,6%
Jefaturas de nivel medio	11,2%	11,0%	11,1%	20,2%	14,3%	17,1%	11,2%	11,5%	11,3%	11,4%
Jefaturas de nivel superior	4,8%	6,6%	5,7%	6,0%	4,4%	5,1%	5,2%	3,9%	4,6%	5,2%
Trabajador por cuenta propia profesionales	24,3%	25,8%	25,0%	19,0%	16,5%	17,7%	23,6%	26,2%	24,8%	24,6%
Trabajador por cuenta propia técnicos calificados	2,2%	1,9%	2,0%	3,6%	3,3%	3,4%	2,0%	2,7%	2,3%	2,2%
Trabajador por cuenta propia sin calificación	5,0%	4,3%	4,6%	7,1%	5,5%	6,3%	5,1%	4,3%	4,7%	4,8%
Patrón o socio	3,4%	4,2%	3,8%	2,4%	4,4%	3,4%	3,7%	4,3%	3,9%	3,9%
Trabajador familiar sin remuneración fija	3,9%	4,2%	4,1%	1,2%	4,4%	2,9%	4,2%	4,7%	4,4%	4,2%
Nunca trabajó	2,2%	1,9%	2,0%	0,0%	1,1%	0,6%	1,2%	1,7%	1,4%	1,7%
Desconoce	12,7%	10,8%	11,7%	4,8%	6,6%	5,7%	15,5%	11,3%	13,6%	12,4%
Total	100,0%	100,0%	100,0%	100,0%	100,0%	100,0%	100,0%	100,0%	100,0%	100,0%

**Cuadro 8. Estudiantes de nivel medio según establecimiento por tipo de discapacidad declarada. Absolutos.**

Tipo de discapacidad	Establecimiento			Total
	Colegio Nacional de Buenos Aires	Escuela Agropecuaria	Escuela Superior de Comercio Carlos Pellegrini	
Visual	0	0	0	0
Auditiva	2	0	0	2
Del habla	1	0	0	1
Movilidad	3	0	1	4
Otra	7	0	2	9
No posee	2101	175	2251	4527
Total	2114	175	2254	4543

**Cuadro 8. Estudiantes de nivel medio según establecimiento por tipo de discapacidad declarada. Porcentajes.**

Tipo de discapacidad	Establecimiento			Total
	Colegio Nacional de Buenos Aires	Escuela Agropecuaria	Escuela Superior de Comercio Carlos Pellegrini	
Visual	0,0%	0,0%	0,0%	0,0%
Auditiva	0,1%	0,0%	0,0%	0,0%
Del habla	0,0%	0,0%	0,0%	0,0%
Movilidad	0,1%	0,0%	0,0%	0,1%
Otra	0,3%	0,0%	0,1%	0,2%
No posee	99,4%	100,0%	99,9%	99,6%
Total	100,0%	100,0%	100,0%	100,0%

**Cuadro 9. Estudiantes de nivel medio según establecimiento y sexo por régimen de la escuela en la que cursó estudios primarios. Absolutos.**

Régimen de la escuela	Establecimiento									Total
	Colegio Nacional de Buenos Aires			Escuela Agropecuaria			Escuela Superior de Comercio Carlos Pellegrini			
	Sexo			Sexo			Sexo			
	Varones	Mujeres	Subtotal	Varones	Mujeres	Subtotal	Varones	Mujeres	Subtotal	
Publico	452	485	937	49	56	105	611	486	1097	2139
Privado	587	590	1177	35	35	70	644	513	1157	2404
Total	1039	1075	2114	84	91	175	1255	999	2254	4543

**Cuadro 9. Estudiantes de nivel medio según establecimiento y sexo por régimen de la escuela en la que cursó estudios primarios. Porcentajes.**

Régimen de la escuela	Establecimiento									Total
	Colegio Nacional de Buenos Aires			Escuela Agropecuaria			Escuela Superior de Comercio Carlos Pellegrini			
	Sexo			Sexo			Sexo			
	Varones	Mujeres	Subtotal	Varones	Mujeres	Subtotal	Varones	Mujeres	Subtotal	
Publico	43,5%	45,1%	44,3%	58,3%	61,5%	60,0%	48,7%	48,6%	48,7%	47,1%
Privado	56,5%	54,9%	55,7%	41,7%	38,5%	40,0%	51,3%	51,4%	51,3%	52,9%
Total	100,0%	100,0%	100,0%	100,0%	100,0%	100,0%	100,0%	100,0%	100,0%	100,0%

**Cuadro 10. Estudiantes de nivel medio según establecimiento y sexo por año que cursa. Absolutos.**

Año que cursa	Colegio Nacional de Buenos Aires			Escuela Agropecuaria			Escuela Superior de Comercio Carlos Pellegrini			Total
	Sexo			Sexo			Sexo			
	Varones	Mujeres	Subtotal	Varones	Mujeres	Subtotal	Varones	Mujeres	Subtotal	
1º	225	266	491	30	33	63	234	197	431	985
2º	205	238	443	25	32	57	236	196	432	932
3º	207	205	412	29	26	55	225	162	387	854
4º	164	189	353	0	0	0	272	195	467	820
5º	183	139	322	0	0	0	230	215	445	767
6º	55	38	93	0	0	0	58	34	92	185
Total	1039	1075	2114	84	91	175	1255	999	2254	4543

**Cuadro 10. Estudiantes de nivel medio según establecimiento y sexo por año que cursa. Porcentajes.**

Año que cursa	Colegio Nacional de Buenos Aires			Escuela Agropecuaria			Escuela Superior de Comercio Carlos Pellegrini			Total
	Sexo			Sexo			Sexo			
	Varones	Mujeres	Subtotal	Varones	Mujeres	Subtotal	Varones	Mujeres	Subtotal	
1º	21,7%	24,7%	23,2%	35,7%	36,3%	36,0%	18,6%	19,7%	19,1%	21,7%
2º	19,7%	22,1%	21,0%	29,8%	35,2%	32,6%	18,8%	19,6%	19,2%	20,5%
3º	19,9%	19,1%	19,5%	34,5%	28,6%	31,4%	17,9%	16,2%	17,2%	18,8%
4º	15,8%	17,6%	16,7%	0,0%	0,0%	0,0%	21,7%	19,5%	20,7%	18,0%
5º	17,6%	12,9%	15,2%	0,0%	0,0%	0,0%	18,3%	21,5%	19,7%	16,9%
6º	5,3%	3,5%	4,4%	0,0%	0,0%	0,0%	4,6%	3,4%	4,1%	4,1%
Total	100,0%	100,0%	100,0%	100,0%	100,0%	100,0%	100,0%	100,0%	100,0%	100,0%



**Cuadro 11. Estudiantes de media según establecimiento y sexo por año actual de estudio y forma de aprobación de las asignaturas. Absolutos.**

Año actual de estudio	Forma de aprobación de las asignaturas		Colegio Nacional de Buenos Aires			Escuela Agropecuaria			Escuela Superior de Comercio Carlos Pellegrini		
			Varones	Mujeres	Subtotal	Varones	Mujeres	Subtotal	Varones	Mujeres	Subtotal
2	Promoción		63	103	166	13	25	38	71	84	155
	Instancias complementarias de evaluación	Exámenes	142	135	277	12	7	19	67	23	90
		Actividades de recuperación	0	0	0	0	0	0	47	42	89
		Ambas	0	0	0	0	0	0	51	47	98
	Total		205	238	443	25	32	57	236	196	432
3	Promoción		47	68	115	8	14	22	54	40	94
	Instancias complementarias de evaluación	Exámenes	160	137	297	21	12	33	48	39	87
		Actividades de recuperación	0	0	0	0	0	0	40	37	77
		Ambas	0	0	0	0	0	0	83	46	129
	Total		207	205	412	29	26	55	225	162	387
4	Promoción		28	46	74	0	0	0	53	51	104
	Instancias complementarias de evaluación	Exámenes	136	143	279	0	0	0	73	45	118
		Actividades de recuperación	0	0	0	0	0	0	59	44	103
		Ambas	0	0	0	0	0	0	87	55	142
	Total		164	189	353	0	0	0	272	195	467
5	Promoción		32	27	59	0	0	0	45	31	76
	Instancias complementarias de evaluación	Exámenes	151	112	263	0	0	0	74	41	115
		Actividades de recuperación	0	0	0	0	0	0	45	58	103
		Ambas	0	0	0	0	0	0	66	85	151
	Total		183	139	322	0	0	0	230	215	445
6	Promoción		11	11	22	0	0	0	13	10	23
	Instancias complementarias de evaluación	Exámenes	44	27	71	0	0	0	16	7	23
		Actividades de recuperación	0	0	0	0	0	0	16	12	28
		Ambas	0	0	0	0	0	0	13	5	18
	Total		55	38	93	0	0	0	58	34	92
Total		814	809	1623	54	58	112	1021	802	1823	

**Cuadro 11. Estudiantes de media según establecimiento y sexo por año actual de estudio y forma de aprobación de las asignaturas. Porcentajes.**

Año actual de estudio	Forma de aprobación de las asignaturas		Colegio Nacional de Buenos Aires			Escuela Agropecuaria			Escuela Superior de Comercio Carlos Pellegrini		
			Varones	Mujeres	Subtotal	Varones	Mujeres	Subtotal	Varones	Mujeres	Subtotal
2	Promoción		30,7%	43,3%	37,5%	52,0%	78,1%	66,7%	30,1%	42,9%	35,9%
	Instancias complementarias de evaluación	Exámenes	69,3%	56,7%	62,5%	48,0%	21,9%	33,3%	28,4%	11,7%	20,8%
		Actividades de recuperación	0,0%	0,0%	0,0%	0,0%	0,0%	0,0%	19,9%	21,4%	20,6%
		Ambas	0,0%	0,0%	0,0%	0,0%	0,0%	0,0%	21,6%	24,0%	22,7%
	Total		100,0%	100,0%	100,0%	100,0%	100,0%	100,0%	100,0%	100,0%	100,0%
3	Promoción		22,7%	33,2%	27,9%	27,6%	53,8%	40,0%	24,0%	24,7%	24,3%
	Instancias complementarias de evaluación	Exámenes	77,3%	66,8%	72,1%	72,4%	46,2%	60,0%	21,3%	24,1%	22,5%
		Actividades de recuperación	0,0%	0,0%	0,0%	0,0%	0,0%	0,0%	17,8%	22,8%	19,9%
		Ambas	0,0%	0,0%	0,0%	0,0%	0,0%	0,0%	36,9%	28,4%	33,3%
	Total		100,0%	100,0%	100,0%	100,0%	100,0%	100,0%	100,0%	100,0%	100,0%
4	Promoción		17,1%	24,3%	21,0%	0,0%	0,0%	0,0%	19,5%	26,2%	22,3%
	Instancias complementarias de evaluación	Exámenes	82,9%	75,7%	79,0%	0,0%	0,0%	0,0%	26,8%	23,1%	25,3%
		Actividades de recuperación	0,0%	0,0%	0,0%	0,0%	0,0%	0,0%	21,7%	22,6%	22,1%
		Ambas	0,0%	0,0%	0,0%	0,0%	0,0%	0,0%	32,0%	28,2%	30,4%
	Total		100,0%	100,0%	100,0%	0,0%	0,0%	0,0%	100,0%	100,0%	100,0%
5	Promoción		17,5%	19,4%	18,3%	0,0%	0,0%	0,0%	19,6%	14,4%	17,1%
	Instancias complementarias de evaluación	Exámenes	82,5%	80,6%	81,7%	0,0%	0,0%	0,0%	32,2%	19,1%	25,8%
		Actividades de recuperación	0,0%	0,0%	0,0%	0,0%	0,0%	0,0%	19,6%	27,0%	23,1%
		Ambas	0,0%	0,0%	0,0%	0,0%	0,0%	0,0%	28,7%	39,5%	33,9%
	Total		100,0%	100,0%	100,0%	0,0%	0,0%	0,0%	100,0%	100,0%	100,0%
6	Promoción		20,0%	28,9%	23,7%	0,0%	0,0%	0,0%	22,4%	29,4%	25,0%
	Instancias complementarias de evaluación	Exámenes	80,0%	71,1%	76,3%	0,0%	0,0%	0,0%	27,6%	20,6%	25,0%
		Actividades de recuperación	0,0%	0,0%	0,0%	0,0%	0,0%	0,0%	27,6%	35,3%	30,4%
		Ambas	0,0%	0,0%	0,0%	0,0%	0,0%	0,0%	22,4%	14,7%	19,6%
	Total		100,0%	100,0%	100,0%	0,0%	0,0%	0,0%	100,0%	100,0%	100,0%
Total		814	809	1623	54	58	112	1021	802	1823	

**Cuadro 12. Estudiantes de nivel medio que realizaron actividades complementarias de recuperación y/o evaluación según establecimiento y año de estudio en el que realizaron la mayor cantidad de actividades complementarias de recuperación y/o evaluación por área curricular. Absolutos.**

Área curricular	Establecimiento y año en el que realizaron más actividades complementarias de recuperación y/o evaluación.															Total
	Colegio Nacional Buenos Aires					Subtotal	Escuela Agropecuaria		Subtotal	Escuela Superior de Comercio Escuela Superior de Comercio Carlos Pellegrini					Subtotal	
	Año de estudio						Año de estudio			Año de estudio						
	1°	2°	3°	4°	5°	1°	2°	1°	2°	3°	4°	5°				
Ciencias Naturales y Exactas	8	16	155	43	14	236	6	7	13	30	52	47	17	1	147	396
Ciencias Sociales	33	20	15	15	1	84	6	1	7	31	52	32	23	4	142	233
Lengua y Literatura	175	104	73	18	0	370	4	0	4	69	42	26	10	0	147	521
Matemática y/o Economía	99	77	50	22	5	253	10	7	17	97	97	69	34	11	308	578
Informática	12	0	1	0	0	13	0	1	1	9	16	25	0	0	50	64
Idiomas	70	69	0	7	0	146	1	0	1	14	25	13	1	0	53	200
Artística	1	2	0	0	0	3	0	0	0	1	0	0	0	0	1	4
Deportiva	2	1	1	3	0	7	0	0	0	0	2	2	2	0	6	13
Ninguna de las anteriores	30	7	30	7	0	74	6	3	9	23	20	19	22	0	84	167
<b>Total</b>	<b>430</b>	<b>296</b>	<b>325</b>	<b>115</b>	<b>20</b>	<b>1186</b>	<b>33</b>	<b>19</b>	<b>52</b>	<b>274</b>	<b>306</b>	<b>233</b>	<b>109</b>	<b>16</b>	<b>938</b>	<b>2176</b>

**Cuadro 12. Estudiantes de nivel medio que realizaron actividades complementarias de recuperación y/o evaluación según establecimiento y año de estudio en el que realizaron la mayor cantidad de actividades complementarias de recuperación y/o evaluación por área curricular. Porcentajes.**

Área curricular	Establecimiento y año en el que realizaron más actividades complementarias de recuperación y/o evaluación.															Total
	Colegio Nacional Buenos Aires					Subtotal	Escuela Agropecuaria		Subtotal	Escuela Superior de Comercio Escuela Superior de Comercio Carlos Pellegrini					Subtotal	
	Año de estudio						Año de estudio			Año de estudio						
	1°	2°	3°	4°	5°	1°	2°	1°	2°	3°	4°	5°				
Ciencias Naturales y Exactas	1,9%	5,4%	47,7%	37,4%	70,0%	19,9%	18,2%	36,8%	25,0%	10,9%	17,0%	20,2%	15,6%	6,3%	15,7%	18,2%
Ciencias Sociales	7,7%	6,8%	4,6%	13,0%	5,0%	7,1%	18,2%	5,3%	13,5%	11,3%	17,0%	13,7%	21,1%	25,0%	15,1%	10,7%
Lengua y Literatura	40,7%	35,1%	22,5%	15,7%	0,0%	31,2%	12,1%	0,0%	7,7%	25,2%	13,7%	11,2%	9,2%	0,0%	15,7%	23,9%
Matemática y/o Economía	23,0%	26,0%	15,4%	19,1%	25,0%	21,3%	30,3%	36,8%	32,7%	35,4%	31,7%	29,6%	31,2%	68,8%	32,8%	26,6%
Informática	2,8%	0,0%	0,3%	0,0%	0,0%	1,1%	0,0%	5,3%	1,9%	3,3%	5,2%	10,7%	0,0%	0,0%	5,3%	2,9%
Idiomas	16,3%	23,3%	0,0%	6,1%	0,0%	12,3%	3,0%	0,0%	1,9%	5,1%	8,2%	5,6%	0,9%	0,0%	5,7%	9,2%
Artística	0,2%	0,7%	0,0%	0,0%	0,0%	0,3%	0,0%	0,0%	0,0%	0,4%	0,0%	0,0%	0,0%	0,0%	0,1%	0,2%
Deportiva	0,5%	0,3%	0,3%	2,6%	0,0%	0,6%	0,0%	0,0%	0,0%	0,0%	0,7%	0,9%	1,8%	0,0%	0,6%	0,6%
Ninguna de las anteriores	7,0%	2,4%	9,2%	6,1%	0,0%	6,2%	18,2%	15,8%	17,3%	8,4%	6,5%	8,2%	20,2%	0,0%	9,0%	7,7%
Total	100,0%	100,0%	100,0%	100,0%	100,0%	100,0%	100,0%	100,0%	100,0%	100,0%	100,0%	100,0%	100,0%	100,0%	100,0%	100,0%

**Cuadro 13. Estudiantes de nivel medio según establecimiento y sexo por continuidad de estudios y elección de carrera. Absolutos.**

Continuidad de estudios	Carrera futura	Establecimiento									Total
		Colegio Nacional de Buenos Aires			Escuela Agropecuaria			Escuela Superior de Comercio Carlos Pellegrini			
		Sexo			Sexo			Sexo			
		Varones	Mujeres	Subtotal	Varones	Mujeres	Subtotal	Varones	Mujeres	Subtotal	
No lo ha decidido		63	46	109	15	5	20	111	37	148	277
Sí	No decidió la carrera futura	404	461	865	26	25	51	516	408	924	1840
	Decidió la carrera futura	567	566	1133	42	61	103	621	552	1173	2409
	Subtotal	971	1027	1998	68	86	154	1137	960	2097	4249
No		5	2	7	1	0	1	7	2	9	17
Total		1039	1075	2114	84	91	175	1255	999	2254	4543

**Cuadro 13. Estudiantes de nivel medio según establecimiento y sexo por continuidad de estudios y elección de carrera. Porcentajes.**

Continuidad de estudios	Carrera futura	Establecimiento									Total
		Colegio Nacional de Buenos Aires			Escuela Agropecuaria			Escuela Superior de Comercio Carlos Pellegrini			
		Sexo			Sexo			Sexo			
		Varones	Mujeres	Subtotal	Varones	Mujeres	Subtotal	Varones	Mujeres	Subtotal	
No lo ha decidido		6,1%	4,3%	5,2%	17,9%	5,5%	11,4%	8,8%	3,7%	6,6%	6,1%
Sí	No decidió la carrera futura	38,9%	42,9%	40,9%	31,0%	27,5%	29,1%	41,1%	40,8%	41,0%	40,5%
	Decidió la carrera futura	54,6%	52,7%	53,6%	50,0%	67,0%	58,9%	49,5%	55,3%	52,0%	53,0%
	Subtotal	93,5%	95,5%	94,5%	81,0%	94,5%	88,0%	90,6%	96,1%	93,0%	93,5%
No		0,5%	0,2%	0,3%	1,2%	0,0%	0,6%	0,6%	0,2%	0,4%	0,4%
Total		100,0%	100,0%	100,0%	100,0%	100,0%	100,0%	100,0%	100,0%	100,0%	100,0%

**Cuadro 14. Estudiantes de nivel medio que declararon intención de continuar estudios superiores y definición de la carrera a seguir según establecimiento y sexo por institución en que piensan realizar sus estudios. Absolutos.**

Institución	Establecimiento									Total
	Colegio Nacional de Buenos Aires			Escuela Agropecuaria			Escuela Superior de Comercio Carlos Pellegrini			
	Sexo			Sexo			Sexo			
	Varones	Mujeres	Subtotal	Varones	Mujeres	Subtotal	Varones	Mujeres	Subtotal	
UBA	425	450	875	34	55	89	464	434	898	1862
En otra Universidad Pública	12	4	16	0	1	1	29	19	48	65
En una Universidad Privada	8	3	11	0	2	2	15	7	22	35
En un Instituto Superior no universitario	6	7	13	0	0	0	4	6	10	23
No lo ha decidido	97	87	184	8	3	11	99	80	179	374
En el exterior	19	15	34	0	0	0	10	6	16	50
<b>Total</b>	<b>567</b>	<b>566</b>	<b>1133</b>	<b>42</b>	<b>61</b>	<b>103</b>	<b>621</b>	<b>552</b>	<b>1173</b>	<b>2409</b>

**Cuadro 14. Estudiantes de nivel medio que declararon intención de continuar estudios superiores y definición de la carrera a seguir según establecimiento y sexo por institución en que piensan realizar sus estudios. Porcentajes.**

Institución	Establecimiento									Total
	Colegio Nacional de Buenos Aires			Escuela Agropecuaria			Escuela Superior de Comercio Carlos Pellegrini			
	Sexo			Sexo			Sexo			
	Varones	Mujeres	Subtotal	Varones	Mujeres	Subtotal	Varones	Mujeres	Subtotal	
UBA	75,0%	79,5%	77,2%	81,0%	90,2%	86,4%	74,7%	78,6%	76,6%	77,3%
En otra Universidad Pública	2,1%	0,7%	1,4%	0,0%	1,6%	1,0%	4,7%	3,4%	4,1%	2,7%
En una Universidad Privada	1,4%	0,5%	1,0%	0,0%	3,3%	1,9%	2,4%	1,3%	1,9%	1,5%
En un Instituto Superior no universitario	1,1%	1,2%	1,1%	0,0%	0,0%	0,0%	0,6%	1,1%	0,9%	1,0%
No lo ha decidido	17,1%	15,4%	16,2%	19,0%	4,9%	10,7%	15,9%	14,5%	15,3%	15,5%
En el exterior	3,4%	2,7%	3,0%	0,0%	0,0%	0,0%	1,6%	1,1%	1,4%	2,1%
Total	100,0%	100,0%	100,0%	100,0%	100,0%	100,0%	100,0%	100,0%	100,0%	100,0%



**Cuadro 15. Estudiantes de nivel medio según establecimiento y sexo por condición de actividad laboral y remuneración.  
Absolutos.**

Condición de actividad laboral		Establecimiento									Total
		Colegio Nacional de Buenos Aires			Escuela Agropecuaria			Escuela Superior de Comercio Carlos Pellegrini			
		Sexo			Sexo			Sexo			
		Varones	Mujeres	Subtotal	Varones	Mujeres	Subtotal	Varones	Mujeres	Subtotal	
Trabaja	Pasantía	1	0	1	0	0	0	0	1	1	2
	Remunerado	21	22	43	0	1	1	41	36	77	121
	No remunerado	8	4	12	0	0	0	14	4	18	30
	Subtotal	30	26	56	0	1	1	55	41	96	153
No trabaja		1009	1049	2058	84	90	174	1200	958	2158	4390
Total		1039	1075	2114	84	91	175	1255	999	2254	4543

**Cuadro 15. Estudiantes de nivel medio según establecimiento y sexo por condición de actividad laboral y remuneración.  
Porcentajes.**

Condición de actividad laboral		Establecimiento									Total
		Colegio Nacional de Buenos Aires			Escuela Agropecuaria			Escuela Superior de Comercio Carlos Pellegrini			
		Sexo			Sexo			Sexo			
		Varones	Mujeres	Subtotal	Varones	Mujeres	Subtotal	Varones	Mujeres	Subtotal	
Trabaja	Pasantía	0,1%	0,0%	0,0%	0,0%	0,0%	0,0%	0,0%	0,1%	0,0%	0,0%
	Remunerado	2,0%	2,0%	2,0%	0,0%	1,1%	0,6%	3,3%	3,6%	3,4%	2,7%
	No remunerado	0,8%	0,4%	0,6%	0,0%	0,0%	0,0%	1,1%	0,4%	0,8%	0,7%
	Subtotal	2,9%	2,4%	2,6%	0,0%	1,1%	0,6%	4,4%	4,1%	4,3%	3,4%
No trabaja		97,1%	97,6%	97,4%	100,0%	98,9%	99,4%	95,6%	95,9%	95,7%	96,6%
Total		100,0%	100,0%	100,0%	100,0%	100,0%	100,0%	100,0%	100,0%	100,0%	100,0%

**Cuadro 16. Estudiantes de nivel medio según lugar de utilización de aplicaciones informáticas\* y sexo por utilización de aplicaciones informáticas. Absolutos.**

Utilización de aplicaciones informáticas	En la casa			En el trabajo			En otro lugar		
	Varones	Mujeres	Total	Varones	Mujeres	Total	Varones	Mujeres	Total
Sí	2351	2138	4489	29	8	37	558	460	1018
No	27	27	54	2349	2157	4506	1820	1705	3525
Total	2378	2165	4543	2378	2165	4543	2378	2165	4543

\*variable de respuesta múltiple

**Cuadro 16. Estudiantes de nivel medio según lugar de utilización de aplicaciones informáticas\* y sexo por utilización de aplicaciones informáticas. Porcentajes.**

Utilización de aplicaciones informáticas	En la casa			En el trabajo			En otro lugar		
	Varones	Mujeres	Total	Varones	Mujeres	Total	Varones	Mujeres	Total
Sí	98,9%	98,8%	98,8%	1,2%	0,4%	0,8%	23,5%	21,2%	22,4%
No	1,1%	1,2%	1,2%	98,8%	99,6%	99,2%	76,5%	78,8%	77,6%
Total	100,0%	100,0%	100,0%	100,0%	100,0%	100,0%	100,0%	100,0%	100,0%

\*variable de respuesta múltiple

**Cuadro 17. Estudiantes de nivel medio según lugar de utilización de aplicaciones informáticas y sexo por establecimiento y utilización de aplicaciones informáticas. Absolutos.**

Establecimiento	Utilización de aplicaciones informáticas	En la casa			En el trabajo			En otro lugar		
		Varones	Mujeres	Total	Varones	Mujeres	Total	Varones	Mujeres	Total
Colegio Nacional de Buenos Aires	Sí	1026	1065	2091	9	3	12	217	223	440
	No	13	10	23	1030	1072	2102	822	852	1674
	Total	1039	1075	2114	1039	1075	2114	1039	1075	2114
Escuela Agropecuaria	Sí	83	90	173	0	0	0	14	21	35
	No	1	1	2	84	91	175	70	70	140
	Total	84	91	175	84	91	175	84	91	175
Escuela Superior de Comercio Carlos Pellegrini	Sí	1242	983	2225	20	5	25	327	216	543
	No	13	16	29	1235	994	2229	928	783	1711
	Total	1255	999	2254	1255	999	2254	1255	999	2254

**Cuadro 17. Estudiantes de nivel medio según lugar de utilización de aplicaciones informáticas y sexo por establecimiento y utilización de aplicaciones informáticas. Porcentajes.**

Establecimiento	Utilización de aplicaciones informáticas	En la casa			En el trabajo			En otro lugar		
		Varones	Mujeres	Total	Varones	Mujeres	Total	Varones	Mujeres	Total
Colegio Nacional de Buenos Aires	Sí	98,7%	99,1%	98,9%	0,9%	0,3%	0,6%	20,9%	20,7%	20,5%
	No	1,3%	0,9%	1,1%	99,1%	99,7%	99,4%	79,1%	79,3%	78,1%
	Total	100,0%	100,0%	100,0%	100,0%	100,0%	100,0%	100,0%	100,0%	98,6%
Escuela Agropecuaria	Sí	98,8%	98,9%	98,9%	0,0%	0,0%	0,0%	16,7%	23,1%	20,0%
	No	1,2%	1,1%	1,1%	100,0%	100,0%	100,0%	83,3%	76,9%	80,0%
	Total	100,0%	100,0%	100,0%	100,0%	100,0%	100,0%	100,0%	100,0%	100,0%
Escuela Superior de Comercio Carlos Pellegrini	Sí	99,0%	98,4%	98,7%	1,6%	0,5%	1,1%	26,1%	21,6%	24,1%
	No	1,0%	1,6%	1,3%	98,4%	99,5%	98,9%	73,9%	78,4%	75,9%
	Total	100,0%	100,0%	100,0%	100,0%	100,0%	100,0%	100,0%	100,0%	100,0%

**Cuadro 18. Estudiantes de nivel medio según establecimiento y sexo por concurrencia a bibliotecas del establecimiento. Absolutos.**

Concurrencia a bibliotecas del establecimiento	Establecimiento									Total
	Colegio Nacional de Buenos Aires			Escuela Agropecuaria			Escuela Superior de Comercio Carlos Pellegrini			
	Sexo			Sexo			Sexo			
	Varones	Mujeres	Total	Varones	Mujeres	Total	Varones	Mujeres	Total	
	Varones	Mujeres	Total	Varones	Mujeres	Total	Varones	Mujeres	Total	
Sí	658	793	1451	1	3	4	612	591	1203	2658
No	381	282	663	83	88	171	643	408	1051	1885
Total	1039	1075	2114	84	91	175	1255	999	2254	4543

**Cuadro 18. Estudiantes de nivel medio según establecimiento y sexo por concurrencia a bibliotecas del establecimiento. Porcentajes.**

Concurrencia a bibliotecas del establecimiento	Establecimiento									Total
	Colegio Nacional de Buenos Aires			Escuela Agropecuaria			Escuela Superior de Comercio Carlos Pellegrini			
	Sexo			Sexo			Sexo			
	Varones	Mujeres	Total	Varones	Mujeres	Total	Varones	Mujeres	Total	
Sí	63,3%	73,8%	68,6%	1,2%	3,3%	2,3%	48,8%	59,2%	53,4%	58,5%
No	36,7%	26,2%	31,4%	98,8%	96,7%	97,7%	51,2%	40,8%	46,6%	41,5%
Total	100,0%	100,0%	100,0%	100,0%	100,0%	100,0%	100,0%	100,0%	100,0%	100,0%



**Cuadro 19. Estudiantes de nivel medio según establecimiento y sexo por concurrencia a otras bibliotecas. Absolutos.**

Concurrencia a otras bibliotecas	Establecimiento									Total
	Colegio Nacional de Buenos Aires			Escuela Agropecuaria			Escuela Superior de Comercio Carlos Pellegrini			
	Sexo			Sexo			Sexo			
	Varones	Mujeres	Total	Varones	Mujeres	Total	Varones	Mujeres	Total	
No	978	1006	1984	79	80	159	1186	932	2118	4261
Sí	61	69	130	5	11	16	69	67	136	282
Total	1039	1075	2114	84	91	175	1255	999	2254	4543

**Cuadro 19. Estudiantes de nivel medio según establecimiento y sexo por concurrencia a otras bibliotecas. Porcentajes.**

Concurrencia a otras bibliotecas	Establecimiento									Total
	Colegio Nacional de Buenos Aires			Escuela Agropecuaria			Escuela Superior de Comercio Carlos Pellegrini			
	Sexo			Sexo			Sexo			
	Varones	Mujeres	Total	Varones	Mujeres	Total	Varones	Mujeres	Total	
No	94,1%	93,6%	93,9%	94,0%	87,9%	90,9%	94,5%	93,3%	94,0%	93,8%
Sí	5,9%	6,4%	6,1%	6,0%	12,1%	9,1%	5,5%	6,7%	6,0%	6,2%
Total	100,0%	100,0%	100,0%	100,0%	100,0%	100,0%	100,0%	100,0%	100,0%	100,0%

**Cuadro 20. Estudiantes de nivel medio que no concurren a la biblioteca del establecimiento según establecimiento y sexo por motivos de no concurrencia. Absolutos.**

Motivo principal de no concurrencia a la biblioteca del establecimiento	Establecimiento								Total	
	Colegio Nacional de Buenos Aires		Total	Escuela Agropecuaria		Total	Escuela Superior de Comercio Carlos Pellegrini			Total
	Varones	Mujeres		Varones	Mujeres		Varones	Mujeres		
Por horarios inadecuados	8	5	13	0	0	0	27	15	42	55
Porque no existe el material requerido	1	1	2	20	16	36	5	7	12	50
Porque hay pocos o escasos ejemplares	3	1	4	3	6	9	8	6	14	27
Por espacios inadecuados	3	4	7	1	1	2	8	5	13	22
Por falta de tiempo	75	64	139	4	3	7	56	39	95	241
Porque no lo necesita	157	102	259	15	11	26	390	222	612	897
Porque consulta bibliotecas on line	44	37	81	7	10	17	65	54	119	217
Por otros motivos	90	68	158	32	41	73	84	60	144	375
<b>Total</b>	<b>381</b>	<b>282</b>	<b>663</b>	<b>82</b>	<b>88</b>	<b>170</b>	<b>643</b>	<b>408</b>	<b>1051</b>	<b>1884</b>

**Cuadro 20. Estudiantes de nivel medio que no concurren a la biblioteca del establecimiento según establecimiento y sexo por motivos de no concurrencia. Porcentajes.**

Motivo principal de no concurrencia a la biblioteca del establecimiento	Establecimiento								Total	
	Colegio Nacional de Buenos Aires		Subtotal	Escuela Agropecuaria		Subtotal	Escuela Superior de Comercio Carlos Pellegrini			Subtotal
	Varones	Mujeres		Varones	Mujeres		Varones	Mujeres		
Por horarios inadecuados	2,1%	1,8%	2,0%	0,0%	0,0%	0,0%	4,2%	3,7%	4,0%	2,9%
Porque no existe el material requerido	0,3%	0,4%	0,3%	24,4%	18,2%	21,2%	0,8%	1,7%	1,1%	2,7%
Porque hay pocos o escasos ejemplares	0,8%	0,4%	0,6%	3,7%	6,8%	5,3%	1,2%	1,5%	1,3%	1,4%
Por espacios inadecuados	0,8%	1,4%	1,1%	1,2%	1,1%	1,2%	1,2%	1,2%	1,2%	1,2%
Por falta de tiempo	19,7%	22,7%	21,0%	4,9%	3,4%	4,1%	8,7%	9,6%	9,0%	12,8%
Porque no lo necesita	41,2%	36,2%	39,1%	18,3%	12,5%	15,3%	60,7%	54,4%	58,2%	47,6%
Porque consulta bibliotecas on line	11,5%	13,1%	12,2%	8,5%	11,4%	10,0%	10,1%	13,2%	11,3%	11,5%
Por otros motivos	23,6%	24,1%	23,8%	39,0%	46,6%	42,9%	13,1%	14,7%	13,7%	19,9%
Total	100,0%	100,0%	100,0%	100,0%	100,0%	100,0%	100,0%	100,0%	100,0%	100,0%

**Cuadro 21. Estudiantes de media según establecimiento y sexo por realización de actividades fuera del establecimiento. Absolutos.**

Realización de actividades fuera del establecimiento	Establecimiento								Total	
	Colegio Nacional de Buenos Aires		Subtotal	Escuela Agropecuaria		Subtotal	Escuela Superior de Comercio Carlos Pellegrini			Subtotal
	Varones	Mujeres		Varones	Mujeres		Varones	Mujeres		
Sí	894	945	1839	75	82	157	1139	915	2054	4050
No	145	130	275	9	9	18	116	84	200	493
Total	1039	1075	2114	84	91	175	1255	999	2254	4543

**Cuadro 21. Estudiantes de media según establecimiento y sexo por realización de actividades fuera del establecimiento. Porcentajes.**

Realización de actividades fuera del establecimiento	Establecimiento								Total	
	Colegio Nacional de Buenos Aires		Subtotal	Escuela Agropecuaria		Subtotal	Escuela Superior de Comercio Carlos Pellegrini			Subtotal
	Varones	Mujeres		Varones	Mujeres		Varones	Mujeres		
Sí	86,0%	87,9%	87,0%	89,3%	90,1%	89,7%	90,8%	91,6%	91,1%	89,1%
No	14,0%	12,1%	13,0%	10,7%	9,9%	10,3%	9,2%	8,4%	8,9%	10,9%
Total	100,0%	100,0%	100,0%	100,0%	100,0%	100,0%	100,0%	100,0%	100,0%	100,0%

**Cuadro 22. Estudiantes de media según establecimiento y sexo por tipo de actividades realizadas habitualmente fuera del establecimiento\*. Absolutos.**

Tipo de actividades realizadas habitualmente fuera del establecimiento	Establecimiento									Total
	Colegio Nacional de Buenos Aires			Escuela Agropecuaria			Escuela Superior de Comercio Carlos Pellegrini			
	Sexo			Sexo			Sexo			
	Varones	Mujeres	Subtotal	Varones	Mujeres	Subtotal	Varones	Mujeres	Subtotal	
Estudio de idioma	372	423	795	22	36	58	557	503	1060	1913
Estudio de informática	41	9	50	1	0	1	39	20	59	110
Clases de apoyo	365	491	856	28	27	55	327	297	624	1535
Culturales-artísticas	291	423	714	11	17	28	341	463	804	1546
Políticas o gremiales	59	50	109	1	0	1	45	54	99	209
Deportivas	626	416	1042	57	58	115	895	485	1380	2537
Comunitarias o de voluntariado	60	101	161	7	4	11	55	96	151	323
<b>Total</b>	<b>894</b>	<b>945</b>	<b>1839</b>	<b>75</b>	<b>82</b>	<b>157</b>	<b>1139</b>	<b>915</b>	<b>2054</b>	<b>4050</b>

\*variable de respuesta múltiple

**Cuadro 22. Estudiantes de media según establecimiento y sexo por tipo de actividades realizadas habitualmente fuera del establecimiento\*. Porcentajes.**

Tipo de actividades realizadas habitualmente fuera del establecimiento	Establecimiento									Total
	Colegio Nacional de Buenos Aires			Escuela Agropecuaria			Escuela Superior de Comercio Carlos Pellegrini			
	Sexo			Sexo			Sexo			
	Varones	Mujeres	Subtotal	Varones	Mujeres	Subtotal	Varones	Mujeres	Subtotal	
Estudio de idioma	41,6%	44,8%	43,2%	29,3%	43,9%	36,9%	48,9%	55,0%	51,6%	47,2%
Estudio de informática	4,6%	1,0%	2,7%	1,3%	0,0%	0,6%	3,4%	2,2%	2,9%	2,7%
Clases de apoyo	40,8%	52,0%	46,5%	37,3%	32,9%	35,0%	28,7%	32,5%	30,4%	37,9%
Culturales-artísticas	32,6%	44,8%	38,8%	14,7%	20,7%	17,8%	29,9%	50,6%	39,1%	38,2%
Políticas o gremiales	6,6%	5,3%	5,9%	1,3%	0,0%	0,6%	4,0%	5,9%	4,8%	5,2%
Deportivas	70,0%	44,0%	56,7%	76,0%	70,7%	73,2%	78,6%	53,0%	67,2%	62,6%
Comunitarias o de voluntariado	6,7%	10,7%	8,8%	9,3%	4,9%	7,0%	4,8%	10,5%	7,4%	8,0%
Total	100,0%	100,0%	100,0%	100,0%	100,0%	100,0%	100,0%	100,0%	100,0%	100,0%

\*variable de respuesta múltiple



**Cuadro 23. Estudiantes de nivel medio según establecimiento y sexo por utilización de servicios que presta la UBA. Absolutos.**

Utilización de servicios de UBA	Servicios	Establecimiento									Total
		Colegio Nacional de Buenos Aires			Escuela Agropecuaria			Escuela Superior de Comercio Carlos Pellegrini			
		Sexo			Sexo			Sexo			
		Varones	Mujeres	Subtotal	Varones	Mujeres	Subtotal	Varones	Mujeres	Subtotal	
Sí	Centro Cultural Ricardo Rojas	8	17	25	0	0	0	5	7	12	37
	Campo Deportivo de la Ciudad Universitaria	141	151	292	1	1	2	1001	740	1741	2035
	Ambos	5	3	8	0	0	0	6	26	32	40
	Subtotal	154	171	325	1	1	2	1012	773	1785	2112
No		885	904	1789	83	90	173	243	226	469	2431
Total		1039	1075	2114	84	91	175	1255	999	2254	4543

**Cuadro 23. Estudiantes de nivel medio según establecimiento y sexo por utilización de servicios que presta la UBA. Porcentajes.**

Utilización de servicios de UBA	Servicios	Establecimiento									Total
		Colegio Nacional de Buenos Aires			Escuela Agropecuaria			Escuela Superior de Comercio Carlos Pellegrini			
		Sexo			Sexo			Sexo			
		Varones	Mujeres	Subtotal	Varones	Mujeres	Subtotal	Varones	Mujeres	Subtotal	
Sí	Centro Cultural Ricardo Rojas	0,8%	1,6%	1,2%	0,0%	0,0%	0,0%	0,4%	0,7%	0,5%	0,8%
	Campo Deportivo de la Ciudad Universitaria	13,6%	14,0%	13,8%	1,2%	1,1%	1,1%	79,8%	74,1%	77,2%	44,8%
	Ambos	0,5%	0,3%	0,4%	0,0%	0,0%	0,0%	0,5%	2,6%	1,4%	0,9%
	Subtotal	14,8%	15,9%	15,4%	1,2%	1,1%	1,1%	80,6%	77,4%	79,2%	46,5%
No		85,2%	84,1%	84,6%	98,8%	98,9%	98,9%	19,4%	22,6%	20,8%	53,5%
Total		100,0%	100,0%	100,0%	100,0%	100,0%	100,0%	100,0%	100,0%	100,0%	100,0%

**Cuadro 24. Estudiantes de nivel medio según establecimiento y sexo por utilización de servicios de orientación vocacional que presta la UBA y tipo de servicios utilizados. Absolutos.**

Utilización de servicios de orientación vocacional	Tipo de servicios de orientación vocacional	Establecimiento									Total
		Colegio Nacional de Buenos Aires			Escuela Agropecuaria			Escuela Superior de Comercio Carlos Pellegrini			
		Sexo			Sexo			Sexo			
		Varones	Mujeres	Subtotal	Varones	Mujeres	Subtotal	Varones	Mujeres	Subtotal	
Sí	Dirección de orientación al estudiante	37	34	71	0	0	0	58	60	118	189
	Ciclo Básico Común/Facultad	8	10	18	1	0	1	14	9	23	42
	Ambos	2	1	3	0	0	0	6	4	10	13
	Subtotal	47	45	92	1	0	1	78	73	151	244
No		992	1030	2022	83	91	174	1177	926	2103	4299
Total		1039	1075	2114	84	91	175	1255	999	2254	4543

**Cuadro 24. Estudiantes de nivel medio según establecimiento y sexo por utilización de servicios de orientación vocacional que presta la UBA y tipo de servicios utilizados. Porcentajes.**

Utilización de servicios de orientación vocacional	Tipo de servicios de orientación vocacional	Establecimiento									Total
		Colegio Nacional de Buenos Aires			Escuela Agropecuaria			Escuela Superior de Comercio Carlos Pellegrini			
		Sexo			Sexo			Sexo			
		Varones	Mujeres	Subtotal	Varones	Mujeres	Subtotal	Varones	Mujeres	Subtotal	
Sí	Dirección de orientación al estudiante	3,6%	3,2%	3,4%	0,0%	0,0%	0,0%	4,6%	6,0%	5,2%	4,2%
	Ciclo Básico Común/Facultad	0,8%	0,9%	0,9%	1,2%	0,0%	0,6%	1,1%	0,9%	1,0%	0,9%
	Ambos	0,2%	0,1%	0,1%	0,0%	0,0%	0,0%	0,5%	0,4%	0,4%	0,3%
	Subtotal	4,5%	4,2%	4,4%	1,2%	0,0%	0,6%	6,2%	7,3%	6,7%	5,4%
No		95,5%	95,8%	95,6%	98,8%	100,0%	99,4%	93,8%	92,7%	93,3%	94,6%
Total		100,0%	100,0%	100,0%	100,0%	100,0%	100,0%	100,0%	100,0%	100,0%	100,0%

**Cuadro 25. Estudiantes de nivel medio según establecimiento y sexo por primera razón que determinó la elección del colegio. Absolutos.**

Primera razón que determinó la elección del Colegio	Establecimiento									Total
	Colegio Nacional de Buenos Aires			Escuela Agropecuaria			Escuela Superior de Comercio Carlos Pellegrini			
	Varones	Mujeres	Subtotal	Varones	Mujeres	Subtotal	Varones	Mujeres	Subtotal	
Por consejo de algún familiar o amigo	175	165	340	8	3	11	176	110	286	637
Por el prestigio del Colegio y de los títulos otorgados por el mismo	273	209	482	16	13	29	420	246	666	1177
Porque la formación que brinda el Colegio es superior a la que brindan otras instituciones	368	413	781	19	24	43	322	294	616	1440
Porque facilita el ingreso a los estudios universitarios	55	66	121	3	9	12	69	62	131	264
Porque mis padres han estudiado en el Colegio	30	31	61	0	0	0	32	21	53	114
Porque mis amigos hermanos estudian en el Colegio	59	70	129	0	1	1	131	159	290	420
Por la orientación del plan de estudios que brinda el Colegio	17	43	60	36	37	73	44	45	89	222
Por la cercanía del Colegio con mi lugar de residencia	6	2	8	0	3	3	4	5	9	20
Por la calidad de los equipos docentes que se desempeñan en el Colegio	6	14	20	1	0	1	18	15	33	54
Ninguna de las razones anteriores	50	62	112	1	1	2	39	42	81	195
<b>Total</b>	<b>1039</b>	<b>1075</b>	<b>2114</b>	<b>84</b>	<b>91</b>	<b>175</b>	<b>1255</b>	<b>999</b>	<b>2254</b>	<b>4543</b>

**Cuadro 25. Estudiantes de nivel medio según establecimiento y sexo por primera razón que determinó la elección del colegio. Porcentajes.**

Primera razón que determinó la elección del Colegio	Establecimiento									Total
	Colegio Nacional de Buenos Aires			Escuela Agropecuaria			Escuela Superior de Comercio Carlos Pellegrini			
	Varones	Mujeres	Subtotal	Varones	Mujeres	Subtotal	Varones	Mujeres	Subtotal	
Por consejo de algún familiar o amigo	16,8%	15,3%	16,1%	9,5%	3,3%	6,3%	14,0%	11,0%	12,7%	14,0%
Por el prestigio del Colegio y de los títulos otorgados por el mismo	26,3%	19,4%	22,8%	19,0%	14,3%	16,6%	33,5%	24,6%	29,5%	25,9%
Porque la formación que brinda el Colegio es superior a la que brindan otras instituciones	35,4%	38,4%	36,9%	22,6%	26,4%	24,6%	25,7%	29,4%	27,3%	31,7%
Porque facilita el ingreso a los estudios universitarios	5,3%	6,1%	5,7%	3,6%	9,9%	6,9%	5,5%	6,2%	5,8%	5,8%
Porque mis padres han estudiado en el Colegio	2,9%	2,9%	2,9%	0,0%	0,0%	0,0%	2,5%	2,1%	2,4%	2,5%
Porque mis amigos hermanos estudian en el Colegio	5,7%	6,5%	6,1%	0,0%	1,1%	0,6%	10,4%	15,9%	12,9%	9,2%
Por la orientación del plan de estudios que brinda el Colegio	1,6%	4,0%	2,8%	42,9%	40,7%	41,7%	3,5%	4,5%	3,9%	4,9%
Por la cercanía del Colegio con mi lugar de residencia	0,6%	0,2%	0,4%	0,0%	3,3%	1,7%	0,3%	0,5%	0,4%	0,4%
Por la calidad de los equipos docentes que se desempeñan en el Colegio	0,6%	1,3%	0,9%	1,2%	0,0%	0,6%	1,4%	1,5%	1,5%	1,2%
Ninguna de las razones anteriores	4,8%	5,8%	5,3%	1,2%	1,1%	1,1%	3,1%	4,2%	3,6%	4,3%
Total	100,0%	100,0%	100,0%	100,0%	100,0%	100,0%	100,0%	100,0%	100,0%	100,0%

**Cuadro 26. Estudiantes de nivel medio según establecimiento y sexo por grado de satisfacción con los estudios que actualmente está realizando en la UBA. Absolutos.**

Grado de satisfacción con los estudios que está realizando en el colegio	Establecimiento									Total
	Colegio Nacional de Buenos Aires			Escuela Agropecuaria			Escuela Superior de Comercio Carlos Pellegrini			
	Varones	Mujeres	Subtotal	Varones	Mujeres	Subtotal	Varones	Mujeres	Subtotal	
Altamente satisfecho	220	212	432	29	33	62	195	153	348	842
Satisfecho	633	696	1329	45	49	94	836	708	1544	2967
Algo insatisfecho	136	136	272	8	7	15	172	118	290	577
Insatisfecho	27	20	47	1	1	2	32	17	49	98
Muy insatisfecho	23	11	34	1	1	2	20	3	23	59
<b>Total</b>	<b>1039</b>	<b>1075</b>	<b>2114</b>	<b>84</b>	<b>91</b>	<b>175</b>	<b>1255</b>	<b>999</b>	<b>2254</b>	<b>4543</b>

**Cuadro 26. Estudiantes de nivel medio según establecimiento y sexo por grado de satisfacción con los estudios que actualmente está realizando en la UBA. Porcentajes.**

Grado de satisfacción con los estudios que está realizando en el colegio	Establecimiento									Total
	Colegio Nacional de Buenos Aires			Escuela Agropecuaria			Escuela Superior de Comercio Carlos Pellegrini			
	Varones	Mujeres	Subtotal	Varones	Mujeres	Subtotal	Varones	Mujeres	Subtotal	
Altamente satisfecho	21,2%	19,7%	20,4%	34,5%	36,3%	35,4%	15,5%	15,3%	15,4%	18,5%
Satisfecho	60,9%	64,7%	62,9%	53,6%	53,8%	53,7%	66,6%	70,9%	68,5%	65,3%
Algo insatisfecho	13,1%	12,7%	12,9%	9,5%	7,7%	8,6%	13,7%	11,8%	12,9%	12,7%
Insatisfecho	2,6%	1,9%	2,2%	1,2%	1,1%	1,1%	2,5%	1,7%	2,2%	2,2%
Muy insatisfecho	2,2%	1,0%	1,6%	1,2%	1,1%	1,1%	1,6%	0,3%	1,0%	1,3%
Total	100,0%	100,0%	100,0%	100,0%	100,0%	100,0%	100,0%	100,0%	100,0%	100,0%



**Cuadro 27. Estudiantes de nivel medio satisfechos con los estudios actualmente realizados en la UBA según establecimiento y sexo por motivo principal de satisfacción. Absolutos.**

Motivo principal de su nivel de satisfacción con los estudios en el Colegio	Establecimiento									Total
	Colegio Nacional de Buenos Aires			Escuela Agropecuaria			Escuela Superior de Comercio Carlos Pellegrini			
	Varones	Mujeres	Subtotal	Varones	Mujeres	Subtotal	Varones	Mujeres	Subtotal	
Por el buen desempeño de los equipos docentes	35	19	54	7	3	10	67	36	103	167
Porque se han cumplido mis expectativas de formación	168	165	333	26	23	49	195	180	375	757
Por las relaciones sociales que se establecen en el Colegio	241	247	488	17	20	37	400	352	752	1277
Por la alta calidad académica	333	371	704	20	31	51	263	200	463	1218
Otros motivos	76	106	182	4	5	9	106	93	199	390
<b>Total</b>	<b>853</b>	<b>908</b>	<b>1761</b>	<b>74</b>	<b>82</b>	<b>156</b>	<b>1031</b>	<b>861</b>	<b>1892</b>	<b>3809</b>

**Cuadro 27. Estudiantes de nivel medio satisfechos con los estudios actualmente realizados en la UBA según establecimiento y sexo por motivo principal de satisfacción. Porcentajes.**

Motivo principal de su nivel de satisfacción con los estudios en el Colegio	Establecimiento									Total
	Colegio Nacional de Buenos Aires			Escuela Agropecuaria			Escuela Superior de Comercio Carlos Pellegrini			
	Varones	Mujeres	Subtotal	Varones	Mujeres	Subtotal	Varones	Mujeres	Subtotal	
Por el buen desempeño de los equipos docentes	4,1%	2,1%	3,1%	9,5%	3,7%	6,4%	6,5%	4,2%	5,4%	4,4%
Porque se han cumplido mis expectativas de formación	19,7%	18,2%	18,9%	35,1%	28,0%	31,4%	18,9%	20,9%	19,8%	19,9%
Por las relaciones sociales que se establecen en el Colegio	28,3%	27,2%	27,7%	23,0%	24,4%	23,7%	38,8%	40,9%	39,7%	33,5%
Por la alta calidad académica	39,0%	40,9%	40,0%	27,0%	37,8%	32,7%	25,5%	23,2%	24,5%	32,0%
Otros motivos	8,9%	11,7%	10,3%	5,4%	6,1%	5,8%	10,3%	10,8%	10,5%	10,2%
Total	100,0%	100,0%	100,0%	100,0%	100,0%	100,0%	100,0%	100,0%	100,0%	100,0%

**Cuadro 28. Estudiantes de nivel medio con un bajo nivel de satisfacción con los estudios actualmente realizados en la UBA según establecimiento y sexo por motivo principal del bajo nivel de satisfacción. Absolutos.**

Motivo principal de su bajo nivel de satisfacción con los estudios en el Colegio	Establecimiento									Total
	Colegio Nacional de Buenos Aires			Escuela Agropecuaria			Escuela Superior de Comercio Carlos Pellegrini			
	Varones	Mujeres	Subtotal	Varones	Mujeres	Subtotal	Varones	Mujeres	Subtotal	
Por el desempeño poco satisfactorio de los equipos docentes	63	39	102	0	1	1	46	36	82	185
Porque no se han cumplido mis expectativas de formación	16	16	32	2	3	5	24	18	42	79
Por la baja calidad de la formación académica	4	5	9	0	0	0	19	7	26	35
Por la dinámica actual de la vida en el Colegio	57	53	110	4	2	6	86	40	126	242
Otros motivos	46	54	100	4	3	7	49	37	86	193
<b>Total</b>	<b>186</b>	<b>167</b>	<b>353</b>	<b>10</b>	<b>9</b>	<b>19</b>	<b>224</b>	<b>138</b>	<b>362</b>	<b>734</b>

**Cuadro 28. Estudiantes de nivel medio con un bajo nivel de satisfacción con los estudios actualmente realizados en la UBA según establecimiento y sexo por motivo principal del bajo nivel de satisfacción. Porcentajes.**

Motivo principal de su bajo nivel de satisfacción con los estudios en el Colegio	Establecimiento									Total
	Colegio Nacional de Buenos Aires			Escuela Agropecuaria			Escuela Superior de Comercio Carlos Pellegrini			
	Varones	Mujeres	Subtotal	Varones	Mujeres	Subtotal	Varones	Mujeres	Subtotal	
Por el desempeño poco satisfactorio de los equipos docentes	33,9%	23,4%	28,9%	0,0%	11,1%	5,3%	20,5%	26,1%	22,7%	25,2%
Porque no se han cumplido mis expectativas de formación	8,6%	9,6%	9,1%	20,0%	33,3%	26,3%	10,7%	13,0%	11,6%	10,8%
Por la baja calidad de la formación académica	2,2%	3,0%	2,5%	0,0%	0,0%	0,0%	8,5%	5,1%	7,2%	4,8%
Por la dinámica actual de la vida en el Colegio	30,6%	31,7%	31,2%	40,0%	22,2%	31,6%	38,4%	29,0%	34,8%	33,0%
Otros motivos	24,7%	32,3%	28,3%	40,0%	33,3%	36,8%	21,9%	26,8%	23,8%	26,3%
Total	100,0%	100,0%	100,0%	100,0%	100,0%	100,0%	100,0%	100,0%	100,0%	100,0%

**Cuadro 29. Estudiantes de nivel medio según establecimiento y sexo por nivel de satisfacción con la calidad administrativa. Absolutos.**

Nivel de satisfacción con la calidad administrativa	Establecimiento									Total
	Colegio Nacional de Buenos Aires			Escuela Agropecuaria			Escuela Superior de Comercio Carlos Pellegrini			
	Varones	Mujeres	Total	Varones	Mujeres	Total	Varones	Mujeres	Total	
1	42	27	69	0	0	0	37	26	63	132
2	27	23	50	1	0	1	30	19	49	100
3	42	51	93	0	0	0	39	50	89	182
4	73	70	143	3	0	3	88	75	163	309
5	118	116	234	0	1	1	169	153	322	557
6	193	179	372	10	3	13	256	173	429	814
7	270	303	573	9	17	26	359	292	651	1250
8	184	208	392	22	38	60	198	160	358	810
9	63	64	127	18	18	36	45	36	81	244
10	27	34	61	21	14	35	34	15	49	145
<b>Total</b>	<b>1039</b>	<b>1075</b>	<b>2114</b>	<b>84</b>	<b>91</b>	<b>175</b>	<b>1255</b>	<b>999</b>	<b>2254</b>	<b>4543</b>

**Cuadro 29. Estudiantes de nivel medio según establecimiento y sexo por nivel de satisfacción con la calidad administrativa. Porcentajes.**

Nivel de satisfacción con la calidad administrativa	Establecimiento									Total
	Colegio Nacional de Buenos Aires			Escuela Agropecuaria			Escuela Superior de Comercio Carlos Pellegrini			
	Varones	Mujeres	Total	Varones	Mujeres	Total	Varones	Mujeres	Total	
1	4,0%	2,5%	3,3%	0,0%	0,0%	0,0%	2,9%	2,6%	2,8%	2,9%
2	2,6%	2,1%	2,4%	1,2%	0,0%	0,6%	2,4%	1,9%	2,2%	2,2%
3	4,0%	4,7%	4,4%	0,0%	0,0%	0,0%	3,1%	5,0%	3,9%	4,0%
4	7,0%	6,5%	6,8%	3,6%	0,0%	1,7%	7,0%	7,5%	7,2%	6,8%
5	11,4%	10,8%	11,1%	0,0%	1,1%	0,6%	13,5%	15,3%	14,3%	12,3%
6	18,6%	16,7%	17,6%	11,9%	3,3%	7,4%	20,4%	17,3%	19,0%	17,9%
7	26,0%	28,2%	27,1%	10,7%	18,7%	14,9%	28,6%	29,2%	28,9%	27,5%
8	17,7%	19,3%	18,5%	26,2%	41,8%	34,3%	15,8%	16,0%	15,9%	17,8%
9	6,1%	6,0%	6,0%	21,4%	19,8%	20,6%	3,6%	3,6%	3,6%	5,4%
10	2,6%	3,2%	2,9%	25,0%	15,4%	20,0%	2,7%	1,5%	2,2%	3,2%
Total	100,0%	100,0%	100,0%	100,0%	100,0%	100,0%	100,0%	100,0%	100,0%	100,0%

**Cuadro 30. Estudiantes de nivel medio según establecimiento y sexo por nivel de satisfacción con la calidad edilicia. Absolutos.**

Nivel de satisfacción con la calidad edilicia	Establecimiento									Total
	Colegio Nacional de Buenos Aires			Escuela Agropecuaria			Escuela Superior de Comercio Carlos Pellegrini			
	Varones	Mujeres	Total	Varones	Mujeres	Total	Varones	Mujeres	Total	
1	14	6	20	0	0	0	60	54	114	134
2	7	3	10	0	0	0	73	68	141	151
3	13	12	25	1	1	2	153	113	266	293
4	40	27	67	1	0	1	216	194	410	478
5	63	60	123	12	2	14	264	239	503	640
6	127	119	246	11	17	28	218	166	384	658
7	212	242	454	10	16	26	174	122	296	776
8	271	262	533	26	29	55	66	31	97	685
9	195	228	423	15	15	30	19	8	27	480
10	97	116	213	8	11	19	12	4	16	248
Total	1039	1075	2114	84	91	175	1255	999	2254	4543

**Cuadro 30. Estudiantes de nivel medio según establecimiento y sexo por nivel de satisfacción con la calidad edilicia. Porcentajes.**

Nivel de satisfacción con la calidad edilicia	Establecimiento									Total
	Colegio Nacional de Buenos Aires			Escuela Agropecuaria			Escuela Superior de Comercio Carlos Pellegrini			
	Varones	Mujeres	Total	Varones	Mujeres	Total	Varones	Mujeres	Total	
1	1,3%	0,6%	0,9%	0,0%	0,0%	0,0%	4,8%	5,4%	5,1%	2,9%
2	0,7%	0,3%	0,5%	0,0%	0,0%	0,0%	5,8%	6,8%	6,3%	3,3%
3	1,3%	1,1%	1,2%	1,2%	1,1%	1,1%	12,2%	11,3%	11,8%	6,4%
4	3,8%	2,5%	3,2%	1,2%	0,0%	0,6%	17,2%	19,4%	18,2%	10,5%
5	6,1%	5,6%	5,8%	14,3%	2,2%	8,0%	21,0%	23,9%	22,3%	14,1%
6	12,2%	11,1%	11,6%	13,1%	18,7%	16,0%	17,4%	16,6%	17,0%	14,5%
7	20,4%	22,5%	21,5%	11,9%	17,6%	14,9%	13,9%	12,2%	13,1%	17,1%
8	26,1%	24,4%	25,2%	31,0%	31,9%	31,4%	5,3%	3,1%	4,3%	15,1%
9	18,8%	21,2%	20,0%	17,9%	16,5%	17,1%	1,5%	0,8%	1,2%	10,6%
10	9,3%	10,8%	10,1%	9,5%	12,1%	10,9%	1,0%	0,4%	0,7%	5,5%
Total	100,0%	100,0%	100,0%	100,0%	100,0%	100,0%	100,0%	100,0%	100,0%	100,0%



**Cuadro 31. Estudiantes de nivel medio según establecimiento y sexo por nivel de satisfacción con la calidad informativa. Absolutos.**

Nivel de satisfacción con la calidad informativa	Establecimiento									Total
	Colegio Nacional de Buenos Aires			Escuela Agropecuaria			Escuela Superior de Comercio Carlos Pellegrini			
	Varones	Mujeres	Total	Varones	Mujeres	Total	Varones	Mujeres	Total	
1	23	11	34	0	0	0	11	6	17	51
2	14	9	23	0	0	0	10	19	29	52
3	17	22	39	1	0	1	26	24	50	90
4	39	38	77	0	0	0	60	51	111	188
5	74	84	158	1	0	1	122	95	217	376
6	135	147	282	3	5	8	206	152	358	648
7	260	265	525	14	8	22	321	288	609	1156
8	209	254	463	25	30	55	301	241	542	1060
9	148	154	302	17	25	42	148	89	237	581
10	120	91	211	23	23	46	50	34	84	341
Total	1039	1075	2114	84	91	175	1255	999	2254	4543

**Cuadro 31. Estudiantes de nivel medio según establecimiento y sexo por nivel de satisfacción con la calidad informativa. Porcentajes.**

Nivel de satisfacción con la calidad informativa	Establecimiento									Total
	Colegio Nacional de Buenos Aires			Escuela Agropecuaria			Escuela Superior de Comercio Carlos Pellegrini			
	Varones	Mujeres	Total	Varones	Mujeres	Total	Varones	Mujeres	Total	
1	2,2%	1,0%	1,6%	0,0%	0,0%	0,0%	0,9%	0,6%	0,8%	1,1%
2	1,3%	0,8%	1,1%	0,0%	0,0%	0,0%	0,8%	1,9%	1,3%	1,1%
3	1,6%	2,0%	1,8%	1,2%	0,0%	0,6%	2,1%	2,4%	2,2%	2,0%
4	3,8%	3,5%	3,6%	0,0%	0,0%	0,0%	4,8%	5,1%	4,9%	4,1%
5	7,1%	7,8%	7,5%	1,2%	0,0%	0,6%	9,7%	9,5%	9,6%	8,3%
6	13,0%	13,7%	13,3%	3,6%	5,5%	4,6%	16,4%	15,2%	15,9%	14,3%
7	25,0%	24,7%	24,8%	16,7%	8,8%	12,6%	25,6%	28,8%	27,0%	25,4%
8	20,1%	23,6%	21,9%	29,8%	33,0%	31,4%	24,0%	24,1%	24,0%	23,3%
9	14,2%	14,3%	14,3%	20,2%	27,5%	24,0%	11,8%	8,9%	10,5%	12,8%
10	11,5%	8,5%	10,0%	27,4%	25,3%	26,3%	4,0%	3,4%	3,7%	7,5%
Total	100,0%	100,0%	100,0%	100,0%	100,0%	100,0%	100,0%	100,0%	100,0%	100,0%

**Cuadro 32. Estudiantes de nivel medio según establecimiento y sexo por nivel de satisfacción con el equipamiento informático. Absolutos.**

Nivel de satisfacción con el equipamiento informático	Establecimiento									Total
	Colegio Nacional de Buenos Aires			Escuela Agropecuaria			Escuela Superior de Comercio Carlos Pellegrini			
	Varones	Mujeres	Total	Varones	Mujeres	Total	Varones	Mujeres	Total	
1	31	21	52	10	12	22	24	5	29	103
2	21	16	37	4	2	6	17	7	24	67
3	29	23	52	3	9	12	37	14	51	115
4	57	52	109	5	8	13	48	42	90	212
5	87	69	156	13	15	28	94	78	172	356
6	158	161	319	11	13	24	184	136	320	663
7	272	267	539	16	9	25	344	290	634	1198
8	196	222	418	15	13	28	295	256	551	997
9	128	163	291	3	5	8	144	124	268	567
10	60	81	141	4	5	9	68	47	115	265
Total	1039	1075	2114	84	91	175	1255	999	2254	4543

**Cuadro 32. Estudiantes de nivel medio según establecimiento y sexo por nivel de satisfacción con el equipamiento informático. Porcentajes.**

Nivel de satisfacción con el equipamiento informático	Establecimiento									Total
	Colegio Nacional de Buenos Aires			Escuela Agropecuaria			Escuela Superior de Comercio Carlos Pellegrini			
	Varones	Mujeres	Total	Varones	Mujeres	Total	Varones	Mujeres	Total	
1	3,0%	2,0%	2,5%	11,9%	13,2%	12,6%	1,9%	,5%	1,3%	2,3%
2	2,0%	1,5%	1,8%	4,8%	2,2%	3,4%	1,4%	,7%	1,1%	1,5%
3	2,8%	2,1%	2,5%	3,6%	9,9%	6,9%	2,9%	1,4%	2,3%	2,5%
4	5,5%	4,8%	5,2%	6,0%	8,8%	7,4%	3,8%	4,2%	4,0%	4,7%
5	8,4%	6,4%	7,4%	15,5%	16,5%	16,0%	7,5%	7,8%	7,6%	7,8%
6	15,2%	15,0%	15,1%	13,1%	14,3%	13,7%	14,7%	13,6%	14,2%	14,6%
7	26,2%	24,8%	25,5%	19,0%	9,9%	14,3%	27,4%	29,0%	28,1%	26,4%
8	18,9%	20,7%	19,8%	17,9%	14,3%	16,0%	23,5%	25,6%	24,4%	21,9%
9	12,3%	15,2%	13,8%	3,6%	5,5%	4,6%	11,5%	12,4%	11,9%	12,5%
10	5,8%	7,5%	6,7%	4,8%	5,5%	5,1%	5,4%	4,7%	5,1%	5,8%
Total	100,0%	100,0%	100,0%	100,0%	100,0%	100,0%	100,0%	100,0%	100,0%	100,0%

**Cuadro 33. Estudiantes de nivel medio según establecimiento y sexo por nivel de satisfacción con el material de consulta. Absolutos.**

Nivel de satisfacción con el material de consulta	Establecimiento									Total
	Colegio Nacional de Buenos Aires			Escuela Agropecuaria			Escuela Superior de Comercio Carlos Pellegrini			
	Varones	Mujeres	Total	Varones	Mujeres	Total	Varones	Mujeres	Total	
1	13	7	20	4	8	12	11	0	11	43
2	8	5	13	2	5	7	6	5	11	31
3	8	6	14	4	4	8	9	3	12	34
4	22	13	35	5	6	11	24	16	40	86
5	37	35	72	5	9	14	66	38	104	190
6	57	65	122	11	9	20	142	94	236	378
7	193	154	347	18	17	35	328	239	567	949
8	208	216	424	20	14	34	338	325	663	1121
9	208	250	458	8	13	21	193	173	366	845
10	285	324	609	7	6	13	138	106	244	866
Total	1039	1075	2114	84	91	175	1255	999	2254	4543

**Cuadro 33. Estudiantes de nivel medio según establecimiento y sexo por nivel de satisfacción con el material de consulta. Porcentajes.**

Nivel de satisfacción con el material de consulta	Establecimiento									Total
	Colegio Nacional de Buenos Aires			Escuela Agropecuaria			Escuela Superior de Comercio Carlos Pellegrini			
	Varones	Mujeres	Total	Varones	Mujeres	Total	Varones	Mujeres	Total	
1	1,3%	0,7%	0,9%	4,8%	8,8%	6,9%	0,9%	0,0%	0,5%	0,9%
2	0,8%	0,5%	0,6%	2,4%	5,5%	4,0%	0,5%	0,5%	0,5%	0,7%
3	0,8%	0,6%	0,7%	4,8%	4,4%	4,6%	0,7%	0,3%	0,5%	0,7%
4	2,1%	1,2%	1,7%	6,0%	6,6%	6,3%	1,9%	1,6%	1,8%	1,9%
5	3,6%	3,3%	3,4%	6,0%	9,9%	8,0%	5,3%	3,8%	4,6%	4,2%
6	5,5%	6,0%	5,8%	13,1%	9,9%	11,4%	11,3%	9,4%	10,5%	8,3%
7	18,6%	14,3%	16,4%	21,4%	18,7%	20,0%	26,1%	23,9%	25,2%	20,9%
8	20,0%	20,1%	20,1%	23,8%	15,4%	19,4%	26,9%	32,5%	29,4%	24,7%
9	20,0%	23,3%	21,7%	9,5%	14,3%	12,0%	15,4%	17,3%	16,2%	18,6%
10	27,4%	30,1%	28,8%	8,3%	6,6%	7,4%	11,0%	10,6%	10,8%	19,1%
Total	100,0%	100,0%	100,0%	100,0%	100,0%	100,0%	100,0%	100,0%	100,0%	100,0%

**Cuadro 34. Estudiantes de nivel medio según establecimiento y sexo por nivel de satisfacción con el material bibliográfico. Absolutos.**

Nivel de satisfacción con el material bibliográfico	Establecimiento									Total
	Colegio Nacional de Buenos Aires			Escuela Agropecuaria			Escuela Superior de Comercio Carlos Pellegrini			
	Varones	Mujeres	Total	Varones	Mujeres	Total	Varones	Mujeres	Total	
1	5	3	8	6	5	11	10	0	10	29
2	4	0	4	4	2	6	3	2	5	15
3	3	3	6	2	5	7	7	3	10	23
4	7	3	10	6	7	13	15	9	24	47
5	11	14	25	4	5	9	52	28	80	114
6	29	26	55	10	14	24	105	76	181	260
7	118	107	225	17	10	27	278	247	525	777
8	168	188	356	20	16	36	367	299	666	1058
9	245	283	528	9	16	25	229	208	437	990
10	449	448	897	6	11	17	189	127	316	1230
Total	1039	1075	2114	84	91	175	1255	999	2254	4543

**Cuadro 34. Estudiantes de nivel medio según establecimiento y sexo por nivel de satisfacción con el material bibliográfico. Porcentajes.**

Nivel de satisfacción con el material bibliográfico	Establecimiento									Total
	Colegio Nacional de Buenos Aires			Escuela Agropecuaria			Escuela Superior de Comercio Carlos Pellegrini			
	Varones	Mujeres	Total	Varones	Mujeres	Total	Varones	Mujeres	Total	
1	0,5%	0,3%	0,4%	7,1%	5,5%	6,3%	0,8%		0,4%	0,6%
2	0,4%	0,0%	0,2%	4,8%	2,2%	3,4%	0,2%	0,2%	0,2%	0,3%
3	0,3%	0,3%	0,3%	2,4%	5,5%	4,0%	0,6%	0,3%	0,4%	0,5%
4	0,7%	0,3%	0,5%	7,1%	7,7%	7,4%	1,2%	0,9%	1,1%	1,0%
5	1,1%	1,3%	1,2%	4,8%	5,5%	5,1%	4,1%	2,8%	3,5%	2,5%
6	2,8%	2,4%	2,6%	11,9%	15,4%	13,7%	8,4%	7,6%	8,0%	5,7%
7	11,4%	10,0%	10,6%	20,2%	11,0%	15,4%	22,2%	24,7%	23,3%	17,1%
8	16,2%	17,5%	16,8%	23,8%	17,6%	20,6%	29,2%	29,9%	29,5%	23,3%
9	23,6%	26,3%	25,0%	10,7%	17,6%	14,3%	18,2%	20,8%	19,4%	21,8%
10	43,2%	41,7%	42,4%	7,1%	12,1%	9,7%	15,1%	12,7%	14,0%	27,1%
Total	100,0%	100,0%	100,0%	100,0%	100,0%	100,0%	100,0%	100,0%	100,0%	100,0%



**Cuadro 35. Estudiantes de nivel medio según establecimiento y sexo por nivel de satisfacción con la relación con los preceptores. Absolutos.**

Nivel de satisfacción con la relación con los preceptores	Establecimiento									Total
	Colegio Nacional de Buenos Aires			Escuela Agropecuaria			Escuela Superior de Comercio Carlos Pellegrini			
	Varones	Mujeres	Total	Varones	Mujeres	Total	Varones	Mujeres	Total	
1	10	12	22	0	0	0	14	10	24	46
2	7	5	12	1	0	1	10	8	18	31
3	6	3	9	0	0	0	5	7	12	21
4	8	7	15	0	0	0	18	14	32	47
5	15	21	36	1	2	3	33	38	71	110
6	40	35	75	3	4	7	71	67	138	220
7	118	125	243	10	17	27	183	149	332	602
8	205	224	429	23	23	46	253	238	491	966
9	266	243	509	15	19	34	304	251	555	1098
10	364	400	764	31	26	57	364	217	581	1402
Total	1039	1075	2114	84	91	175	1255	999	2254	4543

**Cuadro 35. Estudiantes de nivel medio según establecimiento y sexo por nivel de satisfacción con la relación con los preceptores. Porcentajes.**

Nivel de satisfacción con la relación con los preceptores	Establecimiento									Total
	Colegio Nacional de Buenos Aires			Escuela Agropecuaria			Escuela Superior de Comercio Carlos Pellegrini			
	Varones	Mujeres	Total	Varones	Mujeres	Total	Varones	Mujeres	Total	
1	1,0%	1,1%	1,0%	0,0%	0,0%	0,0%	1,1%	1,0%	1,1%	1,0%
2	0,7%	0,5%	0,6%	1,2%	0,0%	0,6%	0,8%	0,8%	0,8%	0,7%
3	0,6%	0,3%	0,4%	0,0%	0,0%	0,0%	0,4%	0,7%	0,5%	0,5%
4	0,8%	0,7%	0,7%	0,0%	0,0%	0,0%	1,4%	1,4%	1,4%	1,0%
5	1,4%	2,0%	1,7%	1,2%	2,2%	1,7%	2,6%	3,8%	3,1%	2,4%
6	3,8%	3,3%	3,5%	3,6%	4,4%	4,0%	5,7%	6,7%	6,1%	4,8%
7	11,4%	11,6%	11,5%	11,9%	18,7%	15,4%	14,6%	14,9%	14,7%	13,3%
8	19,7%	20,8%	20,3%	27,4%	25,3%	26,3%	20,2%	23,8%	21,8%	21,3%
9	25,6%	22,6%	24,1%	17,9%	20,9%	19,4%	24,2%	25,1%	24,6%	24,2%
10	35,0%	37,2%	36,1%	36,9%	28,6%	32,6%	29,0%	21,7%	25,8%	30,9%
Total	100,0%	100,0%	100,0%	100,0%	100,0%	100,0%	100,0%	100,0%	100,0%	100,0%

**Cuadro 36. Estudiantes de nivel medio según establecimiento y sexo por nivel de satisfacción con las condiciones de cursada. Absolutos.**

Nivel de satisfacción con las condiciones de cursada	Establecimiento									Total
	Colegio Nacional de Buenos Aires			Escuela Agropecuaria			Escuela Superior de Comercio Carlos Pellegrini			
	Varones	Mujeres	Total	Varones	Mujeres	Total	Varones	Mujeres	Total	
1	15	5	20	1	0	1	31	8	39	60
2	5	4	9	0	1	1	10	12	22	32
3	9	7	16	1	0	1	22	21	43	60
4	20	6	26	0	0	0	50	30	80	106
5	30	41	71	4	0	4	113	86	199	274
6	96	85	181	2	3	5	163	113	276	462
7	276	276	552	10	19	29	359	319	678	1259
8	290	342	632	29	23	52	276	249	525	1209
9	179	202	381	18	22	40	141	117	258	679
10	119	107	226	19	23	42	90	44	134	402
Total	1039	1075	2114	84	91	175	1255	999	2254	4543

**Cuadro 36. Estudiantes de nivel medio según establecimiento y sexo por nivel de satisfacción con las condiciones de cursada. Porcentajes.**

Nivel de satisfacción con las condiciones de cursada	Establecimiento									Total
	Colegio Nacional de Buenos Aires			Escuela Agropecuaria			Escuela Superior de Comercio Carlos Pellegrini			
	Varones	Mujeres	Total	Varones	Mujeres	Total	Varones	Mujeres	Total	
1	1,4%	0,5%	0,9%	1,2%	0,0%	0,6%	2,5%	0,8%	1,7%	1,3%
2	0,5%	0,4%	0,4%	0,0%	1,1%	0,6%	0,8%	1,2%	1,0%	0,7%
3	0,9%	0,7%	0,8%	1,2%	0,0%	0,6%	1,8%	2,1%	1,9%	1,3%
4	1,9%	0,6%	1,2%	0,0%	0,0%	0,0%	4,0%	3,0%	3,5%	2,3%
5	2,9%	3,8%	3,4%	4,8%	0,0%	2,3%	9,0%	8,6%	8,8%	6,0%
6	9,2%	7,9%	8,6%	2,4%	3,3%	2,9%	13,0%	11,3%	12,2%	10,2%
7	26,6%	25,7%	26,1%	11,9%	20,9%	16,6%	28,6%	31,9%	30,1%	27,7%
8	27,9%	31,8%	29,9%	34,5%	25,3%	29,7%	22,0%	24,9%	23,3%	26,6%
9	17,2%	18,8%	18,0%	21,4%	24,2%	22,9%	11,2%	11,7%	11,4%	14,9%
10	11,5%	10,0%	10,7%	22,6%	25,3%	24,0%	7,2%	4,4%	5,9%	8,8%
Total	100,0%	100,0%	100,0%	100,0%	100,0%	100,0%	100,0%	100,0%	100,0%	100,0%

**Cuadro 37. Estudiantes de nivel medio según establecimiento y sexo por nivel de satisfacción con la calidad de las prácticas de enseñanza del equipo docente. Absolutos.**

Nivel de satisfacción con la calidad de las prácticas de enseñanza del equipo docente	Establecimiento									Total
	Colegio Nacional de Buenos Aires			Escuela Agropecuaria			Escuela Superior de Comercio Carlos Pellegrini			
	Varones	Mujeres	Total	Varones	Mujeres	Total	Varones	Mujeres	Total	
1	18	6	24	0	0	0	11	5	16	40
2	9	9	18	0	0	0	7	4	11	29
3	12	3	15	0	0	0	10	4	14	29
4	25	18	43	1	1	2	26	19	45	90
5	75	57	132	1	0	1	56	44	100	233
6	109	161	270	4	4	8	147	123	270	548
7	276	293	569	12	18	30	343	276	619	1218
8	290	347	637	23	27	50	380	344	724	1411
9	155	138	293	23	22	45	189	145	334	672
10	70	43	113	20	19	39	86	35	121	273
Total	1039	1075	2114	84	91	175	1255	999	2254	4543

**Cuadro 37. Estudiantes de nivel medio según establecimiento y sexo por nivel de satisfacción con la calidad de las prácticas de enseñanza del equipo docente. Porcentajes.**

Nivel de satisfacción con la calidad de las prácticas de enseñanza del equipo docente	Establecimiento									Total
	Colegio Nacional de Buenos Aires			Escuela Agropecuaria			Escuela Superior de Comercio Carlos Pellegrini			
	Varones	Mujeres	Total	Varones	Mujeres	Total	Varones	Mujeres	Total	
1	1,7%	0,6%	1,1%	0,0%	0,0%	0,0%	0,9%	0,5%	0,7%	0,9%
2	0,9%	0,8%	0,9%	0,0%	0,0%	0,0%	0,6%	0,4%	0,5%	0,6%
3	1,2%	0,3%	0,7%	0,0%	0,0%	0,0%	0,8%	0,4%	0,6%	0,6%
4	2,4%	1,7%	2,0%	1,2%	1,1%	1,1%	2,1%	1,9%	2,0%	2,0%
5	7,2%	5,3%	6,2%	1,2%	0,0%	0,6%	4,5%	4,4%	4,4%	5,1%
6	10,5%	15,0%	12,8%	4,8%	4,4%	4,6%	11,7%	12,3%	12,0%	12,1%
7	26,6%	27,3%	26,9%	14,3%	19,8%	17,1%	27,3%	27,6%	27,5%	26,8%
8	27,9%	32,3%	30,1%	27,4%	29,7%	28,6%	30,3%	34,4%	32,1%	31,1%
9	14,9%	12,8%	13,9%	27,4%	24,2%	25,7%	15,1%	14,5%	14,8%	14,8%
10	6,7%	4,0%	5,3%	23,8%	20,9%	22,3%	6,9%	3,5%	5,4%	6,0%
Total	100,0%	100,0%	100,0%	100,0%	100,0%	100,0%	100,0%	100,0%	100,0%	100,0%

# INSTRUMENTO DE RECOLECCIÓN

Grado



SIP . Sistema de Información Permanente

# CENSO DE ESTUDIANTES 2011



## Rematriculación

### I. Datos personales

Nombre **Juan**  
 Apellido **Pérez**  
 Documento **DNI 11.111.111**

Si los datos personales no son correctos o si desea informar algún cambio, por favor diríjase a su Unidad Académica con su documento a fin de realizar su actualización.

#### Domicilio Actual de Residencia

Calle  Número  Piso  Depto  Código Postal

Provincia  Localidad  Teléfono   Celular (opcional)

Correo Electrónico  2º Correo Electrónico (Opcional)

### II. Carreras en curso o Título en trámite

Unidad Académica

Facultad de Ciencias Económicas

Carrera

Confirmar Carrera

¿Es su Carrera Principal?



Licenciatura en Sistemas de Información de las Organizaciones

Contador Público

**Agregar Carrera**



**Unidad Académica**

**Facultad de Derecho**

Carrera

Confirmar Carrera

¿Es su Carrera Principal?

?

Abogacía



Seleccione.....▼

Agregar Carrera

**Deseo agregar otra Unidad Académica**

El procedimiento de rematriculación implica la confirmación por parte del estudiante, de su inscripción a la Universidad y su intención de mantener la condición de tal. La rematriculación no suprime ni exime de ningún trámite que de acuerdo a la normativa corresponda a las obligaciones del estudiante.

confirmar



## Formulario Censal

- CG** Características Generales
- CA Características Académicas
- CC Cambio de Carrera
- AC Apreciación Cualitativa
- OE Otros Estudios
- IT Ingreso y Trabajo
- CF Características Familiares
- OC Otras Características

### CG. CARACTERÍSTICAS GENERALES

**CARRERA: CONTADOR PÚBLICO**

CG1. Nacionalidad

CG2. Sexo

- Femenino
- Masculino

CG3. Fecha de nacimiento:

 /  /  (Formato: dd/mm/aaaa)

CG4. Estado civil actual:

- Soltero
- Casado o Unido
- Separado
- Divorciado
- Viudo

CG5. ¿Cuántos hijos tiene?

 Cantidad

CG6. ¿Con qué personas convive durante el período de clases? (marcar todas las opciones que correspondan)

- Con su padre y/o madre
- Con sus hermanos
- Con su cónyuge o pareja
- Con sus suegros
- Con sus hijos
- Con otros familiares
- Con amigos / compañeros
- Con otras personas
- Solo

**grabar y continuar**



SIP . Sistema de Información Permanente

# CENSO DE ESTUDIANTES 2011



## Formulario Censal

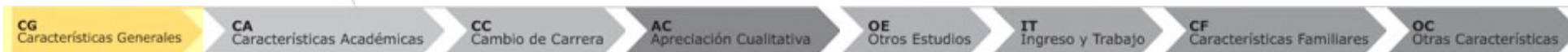

### CG. CARACTERÍSTICAS GENERALES

**CARRERA: CONTADOR PÚBLICO**

CG7. ¿Dónde reside durante el período de clases?

Zona

Partido/

Barrio

Localidad

CG8. ¿Cambió su lugar de residencia por causa de sus estudios en la UBA?

SI

NO

CG9. Indique el lugar de residencia anterior

País

Zona

Partido

Localidad

CG10.a ¿Tiene alguna discapacidad o limitación permanente?

SI ¿Cual? NO

CG10.b ¿Posee certificado de discapacidad?

SI NO

CG10c. ¿Qué tipo de discapacidad tiene? (marcar todas las opciones que correspondan)

Para ver. Ciego, o dificultad severa para ver?

Para oír. Sordo o hipoacúsico?

Para hablar (entonar / vocalizar)?

Para usar brazos y manos / piernas y pies?

Otra

CG10.d ¿Qué grado de disminución permanente tiene?

Pérdida total de la visión

Disminución visual severa (no le permite manejarse con autonomía ni leer aún con lentes)

CG10.e ¿Qué medios de acceso a textos escritos utiliza habitualmente?

Sistema Braille

Lectores de pantalla

Macrotipia

Otro

CG10.f Indique cuáles son las formas que utiliza para comunicarse con otras personas

Lectura labial

Lengua de señas

Otro

CG10.g Indique cuál es la limitación permanente en el habla

Ausencia en el habla

Dificultad severa

Otraa

CG10.h ¿Encuentra dificultades para su desplazamiento o movilidad por alguna de estas razones?

Utiliza permanentemente silla de ruedas

Utiliza permanentemente ayudas técnicas para la marcha (bastones, muletas, etc.)

No utiliza ayudas técnicas pero tiene dificultades severas para desplazarse o subir escaleras

Tiene dificultad severa y permanente para levantarse, mantenerse de pie o sentado

Ausencia o inmovilidad de miembros superiores

Otro

CG11. Indique el título obtenido en la enseñanza media:

CG12. Indique el año de egreso de la enseñanza media:

CG13. Indique el régimen y dependencia del establecimiento donde completó los estudios de enseñanza media.

UBA

Otro público

Privado

Del Exterior estatal

Del Exterior privado

CG14. ¿Cuál es el medio de transporte habitual que Ud utiliza para llegar a la Sede/Facultad? (marcar todas las opciones que correspondan)

Auto/moto particular

Taxi/Remis

Colectivo

Subte

Tren

Bicicleta

A pie

CG15. ¿Cuánto tiempo le toma llegar habitualmente a la Sede/Facultad?

Horas

Minutos

grabar y continuar



## Formulario Censal



### CA. CARACTERÍSTICAS ACADÉMICAS

**CARRERA: CONTADOR PÚBLICO**

PRIMER CICLO DE ESTUDIOS EN LA UBA

CA1. ¿En qué año se inscribió al CBC para esta carrera?

CA2. ¿En qué año comenzó a cursar las asignaturas de este ciclo para esta carrera?

CA2.2. ¿Concluyó el CBC?

SI  NO

CA4. Indique el tipo de actividad académica (presencial o a distancia) realizada en el CBC durante el ciclo lectivo 2011 para esta carrera (marcar todas las opciones que correspondan).

- Cursado y/o promoción de asignaturas (incluye talleres que forman parte del plan de estudios).
- Rendición de exámenes finales en calidad de alumno regular o libre.
- No tuvo actividad académica.

ESTUDIOS EN FACULTAD

CA5. Para esta carrera, durante el período lectivo 2011, ya sea en forma presencial o a distancia. Incluya cursos de verano:

CA5.1. ¿Cuántas asignaturas le asignaron o en cuántas se inscribió?

CA5.2. ¿En cuántas inició la cursada?

CA5.3. ¿Cuántas asignaturas cursa actualmente?

CA5.4. ¿En cuántas ya completó la cursada (cuatrimestrales)?

CA5.5. ¿Cuántas ya aprobó (por promoción o final)?

[grabar y continuar](#)



## Formulario Censal



### CA. CARACTERÍSTICAS ACADÉMICAS

**CARRERA: CONTADOR PÚBLICO**

CA6. Síntesis de la trayectoria académica: Indique la cantidad de asignaturas total **aprobadas (por promoción y final)** del CBC/Primer Ciclo para esta carrera.

CA6. a) Cantidad de asignaturas aprobadas:

 ▼

CA6. b) De las asignaturas aprobadas ¿cuántas aprobó por UBA XXI?

 ▼

CA6. b) 1) De las asignaturas aprobadas por UBA XXI, ¿cuántas aprobó con anterioridad a la inscripción en el CBC?

 ▼

CA6. b) 2) De las asignaturas aprobadas por UBA XXI, ¿cuántas aprobó durante el cursado del CBC?

 ▼

#### BECAS Y AYUDAS PARA LA REALIZACIÓN DE ESTA CARRERA DE ESTA CARRERA

CA7. ¿Tiene o tuvo beca u otro tipo de ayuda para cursar los estudios universitarios de esta carrera?

 SI  NO

CA8. Indique la fuente que proporciona/ó la beca o ayuda y el tipo de beca o ayuda proporcionada (marcar todas las opciones que correspondan).

Beca (Ayuda económica)

UBA

Otra fuente exterior a la UBA

Eximición de pago de apuntes

Exención de aranceles

[grabar y continuar](#)





## Formulario Censal



### CC. CAMBIO DE CARRERA

**CARRERA: CONTADOR PÚBLICO**

CC1. ¿Inició sus estudios universitarios en **UBA** en una carrera diferente a la/s que actualmente cursa? **?**

- SI       NO

CC2. ¿En que año inició la carrera que ha dejado de cursar?

Año

CC2.a Indique la carrera que ha dejado de cursar por cambio de carrera en UBA **?**

Unidad Académica	<input type="text"/>
Carrera	<input type="text"/>

CC3. ¿En qué etapa cambió de carrera?

- Durante la cursada del CBC / el primer tramo de las carreras **?**  
 Durante la cursada en Facultad

CG4. ¿Cuántas asignaturas **aprobó** (por promoción o final) de la carrera que ha dejado de cursar? (incluya talleres, seminarios, etc)

Cantidad

CG5 Indique las razones por las cuales realizó el cambio de carrera en UBA

- Porque la cantidad de horas de cursada de la carrera anterior no me permitía trabajar
- Porque conocí otra carrera / disciplina en la que me interesa desarrollarme
- Porque la carrera actual me permite desempeñarme en otros países con mayor facilidad
  
- Porque la carrera actual está más relacionada con mis habilidades personales
- Porque la carrera anterior me resultaba demasiado costosa económicamente
- Porque me di cuenta que no me interesaba el ejercicio profesional de la carrera que había elegido antes
- Porque la carrera anterior me resultaba difícil
- Porque tengo conocidos, amigos o familiares que estudian la carrera actual >actual /span>
- Porque la carrera actual me gusta / interesa más
- Para continuar la tradición familiar
- Porque la carrera actual tiene mayor prestigio social
- Porque la carrera actual significa una elección personal independiente de cualquier influencia o imposición familiar
- Porque me di cuenta que mi "vocación" era otra
- Porque la carrera actual me brinda mayor salida laboral
- Otras razones

**grabar y continuar**



SIP . Sistema de Información Permanente

# CENSO DE ESTUDIANTES 2011



## Formulario Censal



### AC. Apreciación Cualitativa

**CARRERA: CONTADOR PÚBLICO**

AC1. Indique las razones que determinaron su elección de la UBA para realizar sus estudios de grado (puede elegir hasta 3 opciones priorizando, en primer lugar, en segundo lugar, en tercer lugar).

AC1.1 Primer lugar

AC1.2 Segundo lugar

AC1.3 Tercer lugar

AC2. Indique el grado de satisfacción con la formación académico profesional que recibe en la/s carrera/s que actualmente cursa en la UBA, utilizando la siguiente escala:

1 Altamente satisfecho

2 Satisfecho

3 Algo insatisfecho

4 Insatisfecho

5 Muy insatisfecho

AC2.1 Seleccione entre los siguientes enunciados, el que corresponda al motivo principal de su nivel de satisfacción con la formación académico profesional que recibe en la/s carrera/s que actualmente cursa en la UBA.

Porque se han cumplido mis expectativas de formación académico profesional

Por la dinámica de la vida universitaria ?

Por el buen desempeño de los equipos docentes

Por la alta calidad de la formación académico profesional

Por la amplia posibilidad horaria y oferta de cursada

Otros motivos

AC3 Indique cuál es su nivel de satisfacción con los siguientes aspectos que conforman las condiciones actuales de su aprendizaje. Utilice la siguiente escala en la cual **10 significa Muy satisfecho** y **1 significa Muy insatisfecho**. Ud. puede elegir cualquier número entre 1 y 10.

3.1 Calidad administrativa ?

3.2 Calidad edilicia ?

3.3 Calidad informativa ?

3.4 Equipamiento informático ?

3.5 Material de consulta ?

3.6 Material bibliográfico. *Considere para su respuesta a los siguientes items su experiencia con las asignaturas / materias del último cuatrimestre en el que tuvo actividad académica* ?

3.7 Condiciones de cursada. *Considere para su respuesta a los siguientes items su experiencia con las asignaturas / materias del último cuatrimestre en el que tuvo actividad académica* ?

3.8 Calidad de las prácticas de enseñanza del equipo docente. *Considere para su respuesta a los siguientes items su experiencia con las asignaturas / materias del último cuatrimestre en el que tuvo actividad académica* ?

grabar y continuar

Universidad de Buenos Aires , 2011



SIP . Sistema de Información Permanente

# CENSO DE ESTUDIANTES 2011



## Formulario Censal

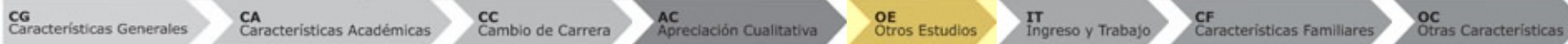

### OE. OTROS ESTUDIOS

CARRERA: CONTADOR PÚBLICO

#### A. CARRERAS DE GRADO COMPLETADAS EN UBA ?

OE1. ¿Completó otra/s carrera/s en la UBA?

SI NO

OE2. Indique la/s carrera/s completada/s en la UBA y el año de finalización ?

OE2.1 Primera carrera completada:

Seleccione la Facultad

Seleccione la carrera

Seleccione el año de finalización

OE2.2 Segunda carrera completada:

Seleccione la Facultad

Seleccione la carrera

Seleccione el año de finalización

OE2.3 Tercera carrera completada:

Seleccione la Facultad

Seleccione la carrera

Seleccione el año de finalización

## B. ESTUDIOS INICIADOS O EN CURSO EN OTRAS UNIVERSIDADES O INSTITUCIONES DE NIVEL SUPERIOR ?

OE3. ¿Cursa o cursó estudios en otra universidad o institución superior no universitaria?

SI

NO

OE4. Indique para los otros estudios cursados o en curso fuera de la UBA el grado de avance, el tipo de institución, y para los completados el año de finalización. Marque todas las opciones que correspondan.

Cursa actualmente

En otra Universidad Pública

En una Universidad Privada

En un Instituto Superior No Universitario

Cursó pero no completó ?

En otra Universidad Pública

En una Universidad Privada

En un Instituto Superior No Universitario

En el extranjero

Completó ?

En otra Universidad Pública ?

En una Universidad Privada ?

En un Instituto Superior No Universitario ?

En el extranjero ?

OE4.b.1. Año de finalización

OE 4.b.2 Año de finalización

OE4.b.3 Año de finalización

OE4.b.4 Año de finalización

## C. RAZONES DE ELECCIÓN DE LA ACTUAL CARRERA QUE CURSA EN UBA

OE5. Indique las razones por las cuales se decidió a comenzar la carrera que actualmente cursa en UBA. Si cursa más de una carrera en UBA responda por la que más tiempo lleva cursando. Marque todas las opciones que correspondan.

- Para completar su formación en el campo profesional en el que se encuentra
- Para incursionar en un nuevo campo profesional
- Porque la formación recibida en su carrera anterior era inadecuada o incompleta
- Porque la formación recibida no cumplía con sus expectativas.
- Porque el título de la UBA tiene mayor prestigio
- Otros motivos

grabar y continuar

Universidad de Buenos Aires . 2011



SIP . Sistema de Información Permanente

# CENSO DE ESTUDIANTES 2011



## Formulario Censal

CG Características Generales

CA Características Académicas

CC Cambio de Carrera

AC Apreciación Cualitativa

OE Otros Estudios

IT Ingreso y Trabajo

CF Características Familiares

OC Otras Características

### IT. INGRESO Y TRABAJO

CARRERA: CONTADOR PÚBLICO

#### ANTECEDENTES LABORALES

IT1. Independientemente de su situación laboral actual, ¿Ha trabajado durante el período de clases desde el momento que ingresó a la/s carrera/s que está cursando ahora en la UBA?

SI NO

IT2. ¿Cuánto tiempo efectivamente trabajó desde el inicio de la carrera que actualmente cursa?

Cantidad de años

Cantidad de meses

IT3. ¿Durante el período indicado en la pregunta anterior trabajó en forma ininterrumpida?

SI NO

IT4. ¿Cuál fue el promedio de horas semanales trabajadas desde que inició el cursado de su actual carrera en UBA?

Promedio horas semanales

#### FUENTE PRINCIPAL DE INGRESOS

IT5. ¿Cuál es la principal fuente de ingresos con la que cubre actualmente sus gastos personales?

Con su trabajo o renta personal

Con el aporte de su familia

Becas

Otras fuentes



IT6. ¿Debido a su condición de estudiante de la/s carrera/s que actualmente cursa en la UBA, tuvo que modificar su situación laboral?

SI NO

IT7. Teniendo en cuenta su situación laboral actual. ¿Cuál fue la principal modificación que tuvo que realizar?

IT8. ¿Por razones económicas y/o laborales tuvo que realizar modificaciones en su proyecto de formación universitaria?

SI NO

IT9. ¿Cuál fue la principal modificación que tuvo que realizar?

grabar y continuar



SIP . Sistema de Información Permanente

# CENSO DE ESTUDIANTES 2011



## Formulario Censal



## IT. INGRESO Y TRABAJO

CARRERA: CONTADOR PÚBLICO

### TRABAJO ACTUAL

IT10. ¿Trabaja actualmente?

- Sí, trabaja
- No trabaja pero busca trabajo
- No trabaja y no busca trabajo

IT10.1. ¿Cuántas horas por semana trabaja? ?

Horas semanales que trabaja

IT10.2. Indique la franja horaria en la que realiza su actividad laboral.

- La mañana
- La tarde
- La noche
- Sin franja horaria fija

IT12. ¿Desde que año se desempeña en su trabajo actual? ?

Año

IT13. Indique el lugar donde trabaja actualmente.

Zona

Partido/

Barrio

Localidad

IT14. ¿Por este trabajo recibe remuneración? (Incluye dinero, bonos, pago en especies u otras formas de remuneración).

SI

NO

IT15. ¿Cuál es la categoría ocupacional de su actividad labora actual?

i Empleado/Obrero ?

ii Jefaturas de nivel medio ?

iii Jefaturas de nivel superior ?

iv Trabajador por cuenta propia ?

v Patrón o socio ?

vi Trabajador familiar ?

IT16. Indique el sector al que pertenece la empresa, actividad, organismo o institución en el que trabaja actualmente. ?

Público

Privado

IT17. Indique la rama de actividad de la empresa, actividad, organismo o institución en la que trabaja actualmente.

IT18. ¿Cuál es la relación entre las tareas que desarrolla en su trabajo y los contenidos de la carrera que actualmente cursa? Si tiene más de un trabajo considere el que le insume más horas. ?

Mucha relación

Alguna relación

Poca relación

Sin relación

IT19. ¿Tiene dificultades para articular sus horarios de trabajo con los horarios de cursado de las asignaturas de la/s carrera/s que cursa actualmente en la UBA?

Siempre

Muchas veces

Pocas veces

No tiene dificultades





## Formulario Censal



### CF. CARACTERÍSTICAS FAMILIARES

CF1. Indique el nivel de instrucción más alto alcanzado por sus padres y/o cónyuge.

CF1.1 Padre

CF1.2 Madre

CF1.3 Cónyuge/pareja

CF2. Indique la actual o última categoría ocupacional de sus padres y/o cónyuge. ?

CF2.1 Padre

CF2.2 Madre

CF2.3 Cónyuge/pareja

- i Empleado/Obrero ?
- ii Jefaturas de nivel medio ?
- iii Jefaturas de nivel superior ?
- iv Trabajador por cuenta propia ?
- v Patrón o socio ?
- vi Trabajador familiar ?

CF3. Indique el sector al que pertenece la empresa, actividad, organismo o institución en el que trabaja actualmente, o el último sector en el que trabajó. ?

CF3.1 Padre                      Público                      Privado

CF3.2 Madre                     Público                     Privado

CF3.3 Cónyuge/pareja        Público                    Privado

grabar y continuar



## Formulario Censal



### OC. OTRAS CARACTERÍSTICAS

CARRERA: CONTADOR PÚBLICO

OC1. Indique si habla y/o lee y/o escribe alguno de los siguientes idiomas. Marque todas las opciones que correspondan.

- OC1.1 Inglés
  - Habla
  - Lee
  - Escribe
- OC1.2 Francés
  - Habla
  - Lee
  - Escribe
- OC1.3 Italiano
  - Habla
  - Lee
  - Escribe
- OC1.4 Portugués
  - Habla
  - Lee

Escribe

OC1.5 Otro  
Habla  
Lee  
Escribe

OC1.6 Ninguno

OC2. Indique cuáles de las aplicaciones informáticas detalladas a continuación utiliza. Marque todas las opciones que correspondan.

Procesador de texto  
Planilla de cálculo  
Programas de diseño  
Procesador de imágenes  
Bases de datos  
Paquetes estadísticos  
Sistemas integrados de gestión  
Aplicaciones de educación a distancia  
Otras aplicaciones específicas de su carrera  
Correo electrónico  
Redes Sociales  
Mensajería instantánea  
Ninguna

OC2.1. Generalmente ¿dónde las utiliza? Marque todas las opciones que correspondan.

En su casa  
En su trabajo  
En la facultad  
En otro lugar

OC2.2 ¿Que tipo de soportes informáticos posee?

OC2.2.a PC de escritorio

OC2.2.b Dispositivo móvil ?

OC2.2.c Acceso a internet

grabar y continuar







## Formulario Censal



### OC. OTRAS CARACTERÍSTICAS

CARRERA: CONTADOR PÚBLICO

OC3. ¿Concurre habitualmente a las bibliotecas de la Facultad para consultar material bibliográfico relacionado con la/s carrera/s que cursa actualmente?

SI                      NO

OC4. ¿Cuál es el motivo principal por el cual no concurre?

- Por horarios inadecuados
- Porque no existe el material requerido
- Porque hay pocos o escasos ejemplares
- Por espacios inadecuados
- Por falta de tiempo
- Porque no lo necesita
- Porque consulta bibliotecas on line
- Por otros motivos

OC5. Indique cuáles de estas actividades realiza habitualmente. Marque todas las opciones que correspondan.

- Ir al teatro, al cine o exposiciones de arte
- Participa en algún partido político/ agrupación política universitaria
- Participa en alguna asociación gremial
- Practica algún deporte o actividad física de manera regular
- Participa en organizaciones comunitarias o de voluntariado
- Ninguna de las anteriores

OC6. Indique si utiliza o asiste habitualmente a los servicios que presta la Universidad a través de (marque todas las opciones que correspondan):

- El Centro Cultural Ricardo Rojas
- El campo deportivo de Ciudad Universitaria

OC7. ¿Conoce los servicios de orientación vocacional y ocupacional que brinda la Universidad de Buenos Aires?

SI                      NO

OC7.1. Indique a través de que medio los conoció. Marque todas las opciones que correspondan.

- Internet
- La escuela
- Conocidos
- Medios de comunicación
- El CBC
- Facultades
- Exposiciones educativas
- Otros

OC8. Indique si utilizó los servicios de orientación vocacional prestados por la UBA. Marque todas las opciones que correspondan.

- Sí, de la Dirección de Orientación al Estudiante
- Sí, del Ciclo Básico Común
- Sí, de la Facultad
- No

OC9. ¿En que momento utilizó los servicios de orientación vocacional prestado por la UBA? Marque todas las opciones que correspondan.

- Durante la cursada de la enseñanza media.
- Durante la cursada del CBC.
- Durante la cursada de los estudios en Facultad.
- Durante un período en el que no cursó estudios.

OC10. ¿Qué tipo de cobertura de servicios de salud tiene? Marque todas las opciones que correspondan.

Obra social (distinta de DOSUBA)

DOSUBA

Medicina Prepaga

Ninguna de las anteriores

grabar y continuar

Universidad de Buenos Aires . 2011



SIP . Sistema de Información Permanente

## CENSO DE ESTUDIANTES 2011



El sistema ha identificado que Ud. respondió afirmativamente a las preguntas de:

- **Discapacidad**
- **Cambio de carrera**
- **Ausencia de actividad académica**
- **Participación en proyectos de investigación**

La Universidad está interesada en realizar estudios especiales para profundizar sobre esta/s temáticas en estudios complementarios. Para esto seleccionará una muestra de estudiantes entre aquellos que han dado su consentimiento para participar de los mismos.

El sistema está preparado para disociar todas las respuestas brindadas en el censo de sus datos personales a fin de resguardar la confidencialidad del mismo.

Es por este motivo que le solicitamos su conformidad y la confirmación de su dirección de correo electrónico para ser contactado en el futuro.

Doy mi consentimiento para participar de estudios complementarios.

[continuar](#)

Universidad de Buenos Aires . 2011



SIP . Sistema de Información Permanente

## CENSO DE ESTUDIANTES 2011



Toda la información que Ud. ha volcado en el cuestionario se encuentra protegida por la Ley Nacional de Estadísticas Nº 17.622 y por la Ley de Protección de Datos Nº 25.326.

A partir de confirmar la información censal se escindirá el contenido nominado de la instancia de REMATRICULACIÓN salvaguardando el carácter anónimo del censo.

Una vez cumplimentado todo el procedimiento Ud. estará en condiciones de guardar el comprobante de censo y rematriculación (en formato PDF) a fin de imprimirlo para ser presentado en las instancias en que se le solicite. Dicho comprobante cuenta con un código único e irrepetible para su inequívoca identificación, y Ud. podrá reimprimirlo cuantas veces quiera.

[confirmar](#)

# INSTRUMENTO DE RECOLECCIÓN

Posgrado



## Rematriculación

### I. Datos Personales

Nombre  
Apellido  
Documento

Si los datos personales no son correctos o desea informar algún cambio, por favor diríjase a su Unidad Académica con documento a fin de realizar su actualización.

Domicilio Actual de Residencia

Calle  Número  Piso  Dto.  Código Postal

Teléfono    
011 45551234

Celular (Opcional)    
011 51111234

Provincia

Localidad/Barrio

Correo Electrónico  2° Correo Electrónico (Opcional)

### II. Carreras en curso o títulos en trámite

Unidad Académica

AGRONOMÍA

Carrera	Confirmar Carrera	¿Es su Carrera Principal?
Maestría en Enseñanza Agropecuaria y Biológica	<input type="checkbox"/>	<input checked="" type="radio"/>

**Desea agregar otra Unidad Académica**

El procedimiento de rematriculación implica la confirmación por parte del estudiante de su inscripción a la Universidad y su intención de mantener la condición de tal. La rematriculación no exime de ningún trámite que, de acuerdo con la normativa, corresponda a las obligaciones del estudiante ante su Unidad Académica.



SIP . Sistema de Información Permanente

# CENSO DE ESTUDIANTES 2011



[Cerrar Sesión](#)

## ■ Rematriculación

Usted seleccionó que desea agregar carreras de Unidades Académicas en las cuales no se encuentra empadronado.

Si presiona el botón "continuar", el sistema lo llevará a una pantalla en la cual podrá agregar estas carreras. La información que complete en esa página es de carácter declarativo, y deberá ser validada por la Unidad Académica correspondiente.

Una vez que usted haya agregado las carreras que correspondan, si bien podrá continuar con el censo, también deberá dirigirse a su unidad académica para regularizar esta situación.

Si presiona el botón "volver", el sistema volverá a mostrar la pantalla de rematriculación, para que pueda revisar los datos.

Volver

Continuar





[Cerrar Sesión](#)

## Rematriculación

Para agregar una carrera, seleccione la Unidad Académica y la carrera correspondiente, y haga click en el botón "Agregar carrera". Repita el proceso tantas veces como carreras corresponda agregar. Visualizará en la parte inferior una fila por cada carrera agregada.

Unidad Académica

Carrera



SIP . Sistema de Información Permanente

# CENSO DE ESTUDIANTES 2011



[Cerrar Sesión](#)

CG  
Características Generales

CA  
Características Académicas

FP  
Financiamiento de Estudios

OE  
Otros Estudios

AI  
Actividades de Investigación

AC  
Apreciación Cualitativa

IT  
Ingreso y Trabajo

## CG . Características Generales

Carrera: Maestría en Enseñanza Agropecuaria y Biológica

CG1. Nacionalidad  ?

País:

CG2. Sexo

Femenino

Masculino

CG3. Fecha de nacimiento / /

CG4. Estado civil actual

Soltero

Casado o Unido

Separado

Divorciado

Viudo

CG5. ¿Cuántos hijos tiene?  ?

CG6. ¿Con qué personas convive durante el período de clases? Marcar todas las opciones que correspondan.

Con su padre y/o madre	Con otros familiares
Con sus hermanos	Con amigos/compañeros
Con su cónyuge o pareja	Con otras personas
Con sus suegros	Solo
Con sus hijos	



SIP . Sistema de Información Permanente

# CENSO DE ESTUDIANTES 2011



[Cerrar Sesión](#)

CG  
Características Generales

CA  
Características Académicas

FP  
Financiamiento de Estudios

OE  
Otros Estudios

AI  
Actividades de Investigación

AC  
Apreciación Cualitativa

IT  
Ingreso y Trabajo

## CG . Características Generales

Carrera: Maestría en Enseñanza Agropecuaria y Biológica

CG7. ¿Dónde reside durante el período de clases?

Zona:

Partido:

Localidad/Barrio:

CG8. ¿Cambió de residencia por causa de estudios en la UBA?

Sí, desde Argentina

Sí, desde el exterior

NO

CG9. Indique el lugar de residencia anterior

Zona:

Partido:

Localidad/Barrio:

CG10.a. ¿Tiene alguna discapacidad o limitación permanente?

SI NO

CG10.b. ¿Posee certificado de discapacidad?

SI NO

CG10.c. ¿Qué tipo de discapacidad tiene? Marcar todas las opciones que correspondan.

Para ver. Ciego o dificultad severa para ver

Para oír. Sordo o hipoacúsico

Para hablar (entonar/vocalizar)

Para usar brazos y manos / piernas y pies

Otra

CG10.d. ¿Qué grado de disminución permanente tiene?

Pérdida total de la visión

Disminución visual severa (no le permite manejarse con autonomía ni leer aún con lentes)

CG10.e. ¿Qué medios de acceso a textos utiliza habitualmente? Marcar todas las opciones que correspondan.

Sistema Braille

Lectores de Pantalla

Macrotipia

Otro

CG10.f. Indique cuales son las formas que utiliza para comunicarse con otras personas. Marcar todas las opciones que correspondan.

Lectura labial

Lenguaje de señas

Otro

CG10.g. Indique cuál es la limitación permanente en el habla

Ausencia en el habla

Dificultad severa

Otra

CG10.h. ¿Encuentra dificultades para su desplazamiento o movilidad por alguna de estas razones? Marcar todas las opciones que correspondan.

Utiliza permanentemente silla de ruedas

Utiliza permanentemente ayudas técnicas para la marcha (bastones, muletas, etc.)

No utiliza ayudas técnicas pero tiene dificultades para desplazarse o subir escaleras

Tiene dificultad severa y permanente para levantarse, mantenerse de pie o sentado

Ausencia o inmovilidad de miembros superiores

Otro



SIP . Sistema de Información Permanente

# CENSO DE ESTUDIANTES 2011



[Cerrar Sesión](#)

CG  
Características Generales

CA  
Características Académicas

FP  
Financiamiento de Estudios

OE  
Otros Estudios

AI  
Actividades de Investigación

AC  
Apreciación Cualitativa

IT  
Ingreso y Trabajo

## CA . Características Académicas

Carrera: Maestría en Enseñanza Agropecuaria y Biológica

### ESTUDIOS DE GRADO REALIZADOS

CA1. Complete la información requerida sobre todos los estudios de nivel de grado completos.

CA1.1 Título obtenido ?

Dependencia:

Carrera:

CA1.2. Lugar de realización

Argentina

En el exterior

CA1.3. Institución en la que completó los estudios de grado

CA1.4. Año de inicio

CA1.5. Año de finalización

CA1.6. ¿Completó más de una carrera de grado?

SI NO

CA1.7 Título obtenido ?

Dependencia:

Carrera:

CA1.8. Lugar de realización

Argentina

En el exterior

CA1.9. Institución en la que completó los estudios de grado

CA1.10. Año de inicio

CA1.11. Año de finalización

CA1.12. ¿Completó más de dos carreras de grado?

SI NO

CA1.13 Título obtenido ?

Dependencia:

Carrera:

CA1.14. Lugar de realización

Argentina

En el exterior

CA1.15. Institución en la que completó los estudios de grado

CA1.16. Año de inicio

CA1.17. Año de finalización

#### ESTUDIOS DE POSGRADO QUE CURSA ACTUALMENTE EN UBA

CA2. ¿En qué año comenzó a cursar este posgrado?

CA3. Indique dónde realiza regularmente las actividades correspondientes al posgrado que está cursando (marcar todas las opciones que correspondan).

En la misma Unidad Académica

En otra Unidad Académica de UBA

En una institución externa a la UBA

CA3.1. Especifique los datos de la/s instituciones

CA4. Indique el porcentaje de asignaturas aprobadas correspondientes al posgrado que está cursando ?



Hasta el 25% de asignaturas aprobadas

Hasta el 50% de asignaturas aprobadas

Hasta el 75% de asignaturas aprobadas

Más del 75% de asignaturas aprobadas

He aprobado la totalidad de las asignaturas del posgrado



SIP . Sistema de Información Permanente

# CENSO DE ESTUDIANTES 2011



[Cerrar Sesión](#)

CG  
Características Generales

CA  
Características Académicas

FP  
Financiamiento de Estudios

OE  
Otros Estudios

AI  
Actividades de Investigación

AC  
Apreciación Cualitativa

IT  
Ingreso y Trabajo

## CA . Características Académicas

Carrera: Maestría en Enseñanza Agropecuaria y Biológica

CA5. Indique si su estudio de posgrado requiere o no la realización de trabajo final o tesis

No requiere trabajo final o tesis

Sí requiere trabajo final o tesis

CA5.1. ¿Cuál es el estado de realización del trabajo final o tesis?

Trabajo final o tesis no comenzado

Trabajo final o tesis en elaboración

Trabajo final o tesis finalizada y en proceso de presentación

Trabajo final o tesis finalizada presentada y aún no evaluada

Trabajo final o tesis aprobada

CA6. Indique el tipo de actividad académica realizada durante 2011 en este posgrado (marcar todas las opciones que correspondan) 

Cursado y/o aprobación de asignaturas

Elaboración y/o presentación de trabajos finales

Elaboración y/o presentación de tesis

No tuvo actividad académica.

CA6.1. Indique los motivos 

No se inició la cursada

Ha finalizado la carrera y tiene iniciado el trámite de título/diploma

Concluyó hace más de un año la cursada y no finalizó el trabajo final o tesis

Ha concluido la cursada en el 2010 y tiene pendientes trabajos finales y/o tesis

CA7. Indique las razones que determinaron la elección de este posgrado (puede elegir hasta 3 opciones priorizando, en primer lugar, en segundo lugar, en tercer lugar)

CA7.1. Primer lugar

CA7.2. Segundo lugar

CA7.3. Tercer lugar

CA8. Indique la adecuación entre la oferta de posgrado de la UBA y sus intereses y/o necesidades de formación en el momento en que eligió este posgrado

La oferta de la UBA se adecuó totalmente a sus intereses

La oferta de la UBA se adecuó parcialmente a sus intereses

Debió adecuar sus intereses a la oferta de la UBA



SIP . Sistema de Información Permanente

# CENSO DE ESTUDIANTES 2011



[Cerrar Sesión](#)

CG  
Características Generales

CA  
Características Académicas

FP  
Financiamiento de Estudios

OE  
Otros Estudios

AI  
Actividades de Investigación

AC  
Apreciación Cualitativa

IT  
Ingreso y Trabajo

## FP . Financiamiento de Estudios

Carrera: Maestría en Enseñanza Agropecuaria y Biológica

FP1. Indique si el posgrado que está cursando es arancelado.

SI      NO

FP2. Indique la fuente de financiamiento (marcar todas las opciones que correspondan).

Con recursos personales y/o familiares

Con aportes de la institución en la que trabaja

Con aportes de la institución donde estudia (UBA)

Con aportes de otras instituciones (Conicet, etc)

FP3. Indique si tiene beca, exención y/o reducción de aranceles, comisión de servicios y/o licencia con goce de haberes para realizar este posgrado.

SI      NO

FP4. Indique el tipo de beca con que cuenta para realizar este posgrado (marcar todas las opciones que correspondan).

1) Beca (ayuda económica)

2) Exención y/o reducción de aranceles

3) Comisión de servicios y/o licencia con goce de haberes

FP4.1. Indique la fuente que proporciona/ó la beca o ayuda (marcar todas las opciones que correspondan).

Otorgada por la UBA

Otorgada por una facultad de UBA

Otorgada por CONICET

Otorgada por otra institución

FP4.2. Indique la fuente que otorga/ó la exención y/o reducción de aranceles (marcar todas las opciones que correspondan).

Otorgada por la UBA

Otorgada por una facultad de UBA

FP4.3. Indique la fuente que otorga/ó la condición de comisión de servicios y/o licencia con goce de haberes (marcar todas las opciones que correspondan).

Otorgada por la UBA

Otorgada por una facultad de UBA

Otorgada por CONICET

Otorgada por otra institución



SIP . Sistema de Información Permanente

# CENSO DE ESTUDIANTES 2011



[Cerrar Sesión](#)

CG  
Características Generales

CA  
Características Académicas

FP  
Financiamiento de Estudios

OE  
Otros Estudios

AI  
Actividades de Investigación

AC  
Apreciación Cualitativa

IT  
Ingreso y Trabajo

## OE . Otros Estudios

Carrera: **Maestría en Enseñanza Agropecuaria y Biológica**

OE1. ¿Cursa o cursó otros estudios de posgrado?

SI NO

OE2. Indique para el otro posgrado si...

OE2.1. Concluyó ese posgrado o lo cursa actualmente

Concluyó

Cursa actualmente

OE2.2. Tipo de posgrado

Carrera de especialización

Maestría

Doctorado

OE2.3. Lugar en que los realizó

Argentina

En el exterior

OE2.3.1. Institución en la que lo realiza/ó

UBA

Otra Universidad Nacional

Universidad Provincial

Universidad Privada

OE2.4. Situación académica ?

Completó

No completó

OE2.5. Año de inicio

OE2.6. Año de finalización

OE2.7. ¿Cursa o cursó otros estudios de posgrado?

SI NO

OE3. Indique para el otro posgrado si...

OE3.1. Concluyó ese posgrado o lo cursa actualmente ?

Concluyó

Cursa actualmente

OE3.2. Tipo de posgrado

Carrera de especialización

Maestría

Doctorado

OE3.3. Lugar en que los realizó

Argentina

En el exterior

OE3.4. Situación académica ?

Completó

No completó

OE3.5. Año de ingreso

OE3.7. ¿Cursa o cursó otros estudios de posgrado?

SI NO

OE4. Indique para el otro posgrado si...

OE4.1. Concluyó ese posgrado o lo cursa actualmente ?

Concluyó

Cursa actualmente

OE4.2. Tipo de posgrado

Carrera de especialización

Maestría

Doctorado

OE4.3. Lugar en que los realizó

Argentina

En el exterior

OE4.3.1. Institución en la que lo realiza/ó

UBA

Otra Universidad Nacional

Universidad Provincial

Universidad Privada

OE4.4. Situación académica ?

Completó

No completó

OE4.5. Año de ingreso

OE4.6. Año de finalización





SIP . Sistema de Información Permanente

# CENSO DE ESTUDIANTES 2011



[Cerrar Sesión](#)

CG  
Características Generales

CA  
Características Académicas

FP  
Financiamiento de Estudios

OE  
Otros Estudios

AI  
Actividades de Investigación

AC  
Apreciación Cualitativa

IT  
Ingreso y Trabajo

## AI . Actividades de Investigación

Carrera: Maestría en Enseñanza Agropecuaria y Biológica

AI1. ¿Realiza actividades de investigación en Proyectos que han sido acreditados y/o financiados?

SI NO

AI2. Complete la información que solicita para cada proyecto en el que participa

AI2.1. Organismo que acreditó y/o financió

UBA

CONICET, CIC

Otra entidad pública (CNEA, INTA, INTI, Otro)

ANPCYT

Otro

AI2.2. Lugar de ejecución del Proyecto

AI2.3. Si participa en Proyectos que fueron acreditados por el Programa UBACyT, indique su función

AI2.4. Si participa en Proyectos que fueron acreditados por CONICET, indique su categoría de investigador

AI2.5. Si participa en Proyectos que fueron acreditados por ANPCYT, indique el tipo de participación

AI2.6. Si participa en Proyectos que fueron acreditados por otra entidad, indique el tipo de participación

AI2.8. ¿Realiza otras actividades de investigación en Proyectos que han sido acreditados y/o financiados?

SI NO

AI2.9. Organismo que acreditó y/o financió

UBA

CONICET, CIC

Otra entidad pública (CNEA, INTA, INTI, Otro)

ANPCYT

Otro

AI2.10. Lugar de ejecución del Proyecto

AI2.11. Si participa en Proyectos que fueron acreditados por el Programa UBACyT, indique su función

AI2.12. Si participa en Proyectos que fueron acreditados por CONICET, indique su categoría de investigador

AI2.13. Si participa en Proyectos que fueron acreditados por ANPCYT, indique el tipo de participación

AI2.14. Si participa en Proyectos que fueron acreditados por otra entidad, indique el tipo de participación

AI2.15. ¿Realiza otras actividades de investigación en Proyectos que han sido acreditados y/o financiados?

SI NO

AI2.16. Organismo que acreditó y/o financió

UBA

CONICET, CIC

Otra entidad pública (CNEA, INTA, INTI, Otro)

ANPCYT

Otro

AI2.17. Lugar de ejecución del Proyecto

AI2.18. Si participa en Proyectos que fueron acreditados por el Programa UBACyT, indique su función

AI2.19. Si participa en Proyectos que fueron acreditados por CONICET, indique su categoría de investigador

AI2.20. Si participa en Proyectos que fueron acreditados por ANPCYT, indique el tipo de participación

AI2.21. Si participa en Proyectos que fueron acreditados por otra entidad, indique el tipo de participación



SIP . Sistema de Información Permanente

# CENSO DE ESTUDIANTES 2011



[Cerrar Sesión](#)

CG  
Características Generales

CA  
Características Académicas

FP  
Financiamiento de Estudios

OE  
Otros Estudios

AI  
Actividades de Investigación

AC  
Apreciación Cualitativa

IT  
Ingreso y Trabajo

## AI . Actividades de Investigación

Carrera: Maestría en Enseñanza Agropecuaria y Biológica

AI3. Indique si, en el último año, ha participado en calidad de expositor, orador invitado o ponente en congresos o reuniones similares vinculadas con su campo disciplinario

Sí en Argentina

Sí en el exterior

No ha participado

AI4. Indique si ha realizado publicaciones, en los dos últimos años, vinculadas a su campo disciplinario

SI NO

AI5. Indique el tipo y cantidad de publicaciones que ha realizado en los dos últimos años

AI5.1. En Argentina

Capítulos y/o libros con Comité evaluador

Capítulos y/o libros sin Comité evaluador

Artículos en revistas con referato

Artículos en revistas sin referato

No ha realizado publicaciones en Argentina

AI5.1.1. Cantidad de capítulos y/o libros con comité evaluador

AI5.1.2. Cantidad de capítulos y/o libros sin comité evaluador

AI5.1.3. Artículos en revistas con referato

AI5.1.4. Artículos en revistas sin referato

AI5.2. En el exterior

    Capítulos y/o libros con Comité evaluador

    Capítulos y/o libros sin Comité evaluador

    Artículos en revistas con referato

    Artículos en revistas sin referato

    No ha realizado publicaciones en el exterior

AI5.2.1. Cantidad de capítulos y/o libros con comité evaluador

AI5.2.2. Cantidad de capítulos y/o libros sin comité evaluador

AI5.2.3. Artículos en revistas con referato

AI5.2.4. Artículos en revistas sin referato



SIP . Sistema de Información Permanente

# CENSO DE ESTUDIANTES 2011



[Cerrar Sesión](#)

CG  
Características Generales

CA  
Características Académicas

FP  
Financiamiento de Estudios

OE  
Otros Estudios

AI  
Actividades de Investigación

AC  
Apreciación Cualitativa

IT  
Ingreso y Trabajo

## AC . apreciación Cualitativa

Carrera: Maestría en Enseñanza Agropecuaria y Biológica

AC1. Indique las razones que determinaron su elección de la UBA para realizar sus estudios de posgrado (puede elegir hasta 3 opciones, priorizando, en primer lugar, en segundo lugar, en tercer lugar)

AC1.1. Primer lugar

AC1.2. Segundo lugar

AC1.3. Tercer lugar

AC2. Indique el grado de satisfacción con los estudios de posgrado que actualmente cursa en la UBA, utilizando la siguiente escala:

- 1 Altamente satisfecho
- 2 Satisfecho
- 3 Algo insatisfecho
- 4 Insatisfecho
- 5 Muy Insatisfecho

AC2.1. Seleccione entre los siguientes enunciados, el que corresponda al motivo principal de su nivel de satisfacción con sus estudios de posgrado en la UBA

- Porque se han cumplido mis expectativas de formación
- Por la dinámica actual de la vida universitaria
- Por el buen desempeño de los equipos docentes
- Porque la alta calidad de la formación académico profesional
- Por la adecuada organización de la cursada y la planificación curricular
- Otros motivos

AC3. Indique cual es su nivel de satisfacción con los siguientes aspectos que conforman las condiciones actuales de su aprendizaje. Utilice la siguiente escala donde 10 significa Muy satisfecho y 1 significa Muy insatisfecho. Ud. puede elegir cualquier número entre 1 y 10.

AC3.1. Calidad administrativa ?

AC3.2. Calidad edilicia ?

AC3.3. Calidad informativa ?

AC3.4. Equipamiento informático ?

AC3.5. Material bibliográfico ?

AC3.6. Condiciones cursada ?

AC3.7. Prácticas de enseñanza del equipo docente ?

AC3.8. Accesibilidad, acompañamiento, organización y el cumplimiento de lo pautado con su Director de tesis ?



SIP . Sistema de Información Permanente

# CENSO DE ESTUDIANTES 2011



[Cerrar Sesión](#)

CG  
Características Generales

CA  
Características Académicas

FP  
Financiamiento de Estudios

OE  
Otros Estudios

AI  
Actividades de Investigación

AC  
Apreciación Cualitativa

IT  
Ingreso y Trabajo

## AC . apreciación Cualitativa

Carrera: Maestría en Enseñanza Agropecuaria y Biológica

AC1. Indique las razones que determinaron su elección de la UBA para realizar sus estudios de posgrado (puede elegir hasta 3 opciones, priorizando, en primer lugar, en segundo lugar, en tercer lugar)

AC1.1. Primer lugar

AC1.2. Segundo lugar

AC1.3. Tercer lugar

AC2. Indique el grado de satisfacción con los estudios de posgrado que actualmente cursa en la UBA, utilizando la siguiente escala:

- 1 Altamente satisfecho
- 2 Satisfecho
- 3 Algo insatisfecho
- 4 Insatisfecho
- 5 Muy Insatisfecho

AC2.2. Seleccione entre los siguientes enunciados, el que corresponda al motivo principal de su bajo nivel de satisfacción con sus estudios de posgrado en la UBA



Porque no se han cumplido mis expectativas de formación

Por la dinámica actual de la vida universitaria

Por el desempeño poco satisfactorio de los equipos docentes

Por la baja calidad de la formación académica

Por la limitada oferta horaria y de cursos

Otros motivos

AC3. Indique cual es su nivel de satisfacción con los siguientes aspectos que conforman las condiciones actuales de su aprendizaje. Utilice la siguiente escala donde 10 significa Muy satisfecho y 1 significa Muy insatisfecho. Ud. puede elegir cualquier número entre 1 y 10.

AC3.1. Calidad administrativa ?

AC3.2. Calidad edilicia ?

AC3.3. Calidad informativa ?

AC3.4. Equipamiento informático ?

AC3.5. Material bibliográfico ?

AC3.6. Condiciones cursada ?

AC3.7. Prácticas de enseñanza del equipo docente ?

AC3.8. Accesibilidad, acompañamiento, organización y el cumplimiento de lo pautado con su Director de tesis ?



SIP . Sistema de Información Permanente

# CENSO DE ESTUDIANTES 2011



[Cerrar Sesión](#)

CG  
Características Generales

CA  
Características Académicas

FP  
Financiamiento de Estudios

OE  
Otros Estudios

AI  
Actividades de Investigación

AC  
Apreciación Cualitativa

IT  
Ingreso y Trabajo

## IT . Ingreso y Trabajo

Carrera: Maestría en Enseñanza Agropecuaria y Biológica

### INGRESO Y ACTIVIDADES LABORALES

IT1. ¿Cuál es la principal fuente de ingresos con la que cubre actualmente sus gastos personales?

Con su trabajo o renta personal

Con el aporte de su familia

Becas

Otras fuentes

### ACTIVIDADES LABORALES DOCENTES

IT2. ¿Realiza actividades docentes en el ámbito del sistema educativo formal?

SI NO

IT3. ¿En qué niveles del sistema educativo desempeña actividades docentes? (Marcar todas las opciones que correspondan)

Nivel Inicial / Primario

Nivel Medio

Nivel superior No Universitario

Nivel Universitario de grado

Nivel Universitario de posgrado

IT3.1. ¿En qué instituciones del sistema educativo desempeña actividades como docente de grado? (Marcar todas las opciones que correspondan)

UBA

Otra Universidad pública

Universidad Privada

IT3.2. ¿En qué instituciones del sistema educativo desempeña actividades como docente de posgrado? (Marcar todas las opciones que correspondan)

UBA

Otra Universidad pública

Universidad Privada

IT4. Indique la información correspondiente a los cargos docentes de grado en UBA

IT4.1 Facultad

Dependencia:

Carrera:

IT4.2. Categoría

IT4.3. Dedicación

IT4.4. Renta

IT4.5. Designación

IT5. Indique el tipo de relación contractual que tiene en el/los posgrado de la UBA donde desempeña actividad docente

IT5.1 Carrera posgrado

Dependencia:

Carrera:

IT5.2. Tipo de relación 

En relación de dependencia

Con contrato y/o locación de servicios

Otra

IT6. ¿Cuántas horas por semana trabaja en actividades docentes frente a curso?

IT7. Indique la franja horaria en la que realiza su actividad laboral. (Marcar todas las opciones que correspondan)

La mañana

La tarde

La noche

Sin franja horaria fija

IT8. ¿Tiene dificultades para articular sus horarios de sus actividades docentes con los horarios de cursado de sus estudios de posgrado?

Siempre

Muchas veces

Pocas veces

No tiene dificultades

IT9. ¿Cuál es el grado de relación entre las tareas que desarrolla en su actividad docente y los contenidos de sus estudios de posgrado? ?

- Mucha relación
- Alguna relación
- Poca relación
- Sin relación

#### SITUACION LABORAL Y ESTUDIO EN UBA

IT11. ¿Por razones económicas y/o laborales tuvo que realizar modificaciones en su proyecto de formación de posgrado?

- SI
- NO

IT12. ¿Cuál fue la principal modificación que tuvo que realizar?

- Disminuir la cantidad de materias cursadas o en curso
- Postergar la entrega de trabajos finales de asignaturas o equivalencias
- Postergar la entrega del trabajo final o tesis del posgrado
- Otras

IT13. Debido a sus estudios de posgrado ¿Cuál fue la principal modificación que tuvo que realizar?

- No, no tuvo que realizar modificaciones
- Sí, empezar a trabajar
- Sí, reducir el horario de trabajo
- Sí, ampliar el horario de trabajo
- Sí, modificar la franja horaria de trabajo
- Sí, cambiar de trabajo
- Sí, dejar de trabajar
- Otras



SIP . Sistema de Información Permanente

# CENSO DE ESTUDIANTES 2011



[Cerrar Sesión](#)

CG  
Características Generales

CA  
Características Académicas

FP  
Financiamiento de Estudios

OE  
Otros Estudios

AI  
Actividades de Investigación

AC  
Apreciación Cualitativa

IT  
Ingreso y Trabajo

## IT . Ingreso y Trabajo

Carrera: Maestría en Enseñanza Agropecuaria y Biológica

### OTRAS ACTIVIDADES LABORALES

IT15. ¿Trabaja actualmente en actividades no docentes?

Sí, trabaja

No trabaja pero busca trabajo

No trabaja y no busca trabajo

IT16. ¿Cuántas horas por semana trabaja?

IT17. Indique la franja horaria en la que realiza su actividad laboral. (Marcar todas las opciones que correspondan)

La mañana

La tarde

La noche

Sin franja horaria fija

IT19. Indique el nivel de calificación y desde qué año se desempeña en esta actividad

Profesional

No profesional

IT20. Año

IT21. Indique el lugar donde trabaja actualmente ?

Zona:

Partido:

Localidad/Barrio:

IT22. Indique donde desarrolla esta actividad laboral no docente

IT23. Indique la modalidad de contratación para esa actividad

En relación de dependencia

Autónomo (sin relación de dependencia)

IT24. Indique la rama de actividad de la empresa, actividad, organismo o institución en la que trabaja actualmente

IT25. ¿Cuál es la relación entre las tareas que desarrolla en su trabajo no docente y los contenidos de sus estudios de posgrado? ?

Mucha relación

Alguna  
relación

Poca relación

Sin relación

IT26. ¿Tiene dificultades para articular sus horarios de trabajo con los horarios de cursado de sus estudios de posgrado?

Siempre

Muchas veces

Pocas veces

No tiene dificultades



SIP . Sistema de Información Permanente

# CENSO DE ESTUDIANTES 2011



[Cerrar Sesión](#)

CG  
Características Generales

CA  
Características Académicas

FP  
Financiamiento de Estudios

OE  
Otros Estudios

AI  
Actividades de Investigación

AC  
Apreciación Cualitativa

IT  
Ingreso y Trabajo

## IT . Ingreso y Trabajo

Carrera: Maestría en Enseñanza Agropecuaria y Biológica

### OTRAS ACTIVIDADES LABORALES

IT15. ¿Trabaja actualmente en actividades no docentes?

Sí, trabaja

No trabaja pero busca trabajo

No trabaja y no busca trabajo

IT18. ¿Cuánto tiempo hace que busca trabajo?

Menos de 3 meses

Entre 3 y 6 meses

Más de 6 meses







SIP . Sistema de Información Permanente

## CENSO DE ESTUDIANTES 2011



[Cerrar Sesión](#)

**Toda la información que Ud. ha volcado en el cuestionario se encuentra protegida por la Ley Nacional de Estadísticas N° 17.622 y por la Ley de Protección de Datos N° 25.326.**

**A partir de confirmar la información censal se escindirá el contenido nominado de la instancia de REMATRICULACIÓN salvaguardando el carácter anónimo del censo.**

**Una vez cumplimentado todo el procedimiento Ud. estará en condiciones de guardar el comprobante de censo y rematriculación (en formato PDF) a fin de imprimirlo para ser presentado en las instancias en que se le solicite. Dicho comprobante cuenta con un código único e irreplicable para su inequívoca identificación, y Ud. podrá reimprimirlo cuantas veces quiera.**

# INSTRUMENTO DE RECOLECCIÓN

Nivel medio



## Formulario Censal

- CG** Características Generales
- CA Características Académicas
- AC Apreciación Cualitativa
- TA Trabajo Actual
- CF Características Familiares
- OC Otras Características
- PF Proyecto Futuro

### CG. CARACTERÍSTICAS GENERALES

**CARRERA: BACHILLER (NIVEL MEDIO)**

CG1. Nacionalidad 

CG2. Sexo

- Femenino
- Masculino

CG3. Fecha de nacimiento:  /  /  (Formato: dd/mm/aaaa)

CG4. ¿Con qué personas convive durante el periodo de clases? (marcar todas las opciones que correspondan)

- Con su padre y/o madre
- Con sus hermanos
- Con otros familiares
- Con amigos / compañeros
- Con otras personas
- Solo

CG5. ¿Dónde reside durante el periodo de clases?

Zona

Partido/Barrio

Localidad

CG6. ¿Cuál es la dependencia y régimen de la escuela en la que completó los estudios de nivel primario?

- Público
  - Argentina
    - Ciudad de Buenos Aires
    - Provincial
    - Municipal
    - Extranjero
  - Privado

CG7.a ¿Tiene alguna discapacidad o limitación permanente? 

SI ¿Cual?  NO

CG7.b ¿Posee certificado de discapacidad?

SI  NO

CG7c. ¿Qué tipo de discapacidad tiene? (marcar todas las opciones que correspondan)

- Para ver. Ciego, o dificultad severa para ver?
- Para oír. Sordo o hipoacúsico?
- Para hablar (entonar / vocalizar)?
- Para usar brazos y manos / piernas y pies?
- Otra

CG7.d ¿Qué grado de disminución permanente tiene?

- Pérdida total de la visión
- Disminución visual severa (no le permite manejarse con autonomía ni leer aún con lentes)

CG7.e ¿Qué medios de acceso a textos escritos utiliza habitualmente (marcar todas las opciones que correspondan)?

- Sistema Braille
- Lectores de pantalla
- Macrotipia

Otro

CG7.f Indique cuáles son las formas que utiliza para comunicarse con otras personas (marcar todas las opciones que correspondan).

- Lectura labial
- Lengua de señas
- Otro

CG7.g Indique cuál es la limitación permanente en el habla (marcar todas las opciones que correspondan).

- Ausencia en el habla
- Dificultad severa
- Otra

CG7.h ¿Encuentra dificultades para su desplazamiento o movilidad por alguna de estas razones (marcar todas las opciones que correspondan)?

- Utiliza permanentemente silla de ruedas
- Utiliza permanentemente ayudas técnicas para la marcha (bastones, muletas, etc.)
- No utiliza ayudas técnicas pero tiene dificultades severas para desplazarse o subir escaleras
- Tiene dificultad severa y permanente para levantarse, mantenerse de pie o sentado
- Ausencia o inmovilidad de miembros superiores
- Otro

CG8 ¿Cuál es el medio de transporte habitual que Ud. utiliza para llegar al Colegio? (Marque todas las opciones que correspondan)

- Auto/moto particular
- Taxi/Remis
- Colectivo
- Subte
- Tren
- Bicicleta
- A pie

CG9. ¿Cuánto tiempo le toma llegar habitualmente al Colegio?

Horas  Minutos

grabar y continuar



## Formulario Censal



### CA. CARACTERÍSTICAS ACADÉMICAS

CARRERA: BACHILLER NACIONAL (NIVEL MEDIO)

CA1. ¿En qué año ingresó a este establecimiento de educación media dependiente de UBA?

CA2. ¿Qué año está cursando?

CA3. ¿En qué turno cursa los estudios en este establecimiento?

- Mañana
- Tarde
- Vespertino (noche)

CA4. ¿Rindió exámenes en los meses de diciembre o marzo desde que inició sus estudios en este establecimiento?

- SI
- NO

CA5. Indique, por año de estudio, la cantidad de asignaturas en las que debió presentarse a mesas de exámenes de diciembre o marzo.

Primer año	<input type="text" value="Cantidad"/> <input type="button" value="▼"/>
Segundo año	<input type="text" value="Cantidad"/> <input type="button" value="▼"/>
Tercer año	<input type="text" value="Cantidad"/> <input type="button" value="▼"/>
Cuarto año	<input type="text" value="Cantidad"/> <input type="button" value="▼"/>
Quinto año	<input type="text" value="Cantidad"/> <input type="button" value="▼"/>

CA6. Indique, para cada año de estudios, el área curricular en la que tuvo que rendir exámenes en los meses de diciembre o marzo

Primer año	<input type="text" value="Area curricular"/> <input type="button" value="▼"/>
Segundo año	<input type="text" value="Area curricular"/> <input type="button" value="▼"/>
Tercer año	<input type="text" value="Area curricular"/> <input type="button" value="▼"/>
Cuarto año	<input type="text" value="Area curricular"/> <input type="button" value="▼"/>
Quinto año	<input type="text" value="Area curricular"/> <input type="button" value="▼"/>

CA7. ¿Ha participado en alguno de los talleres especiales extracurriculares?

- Sí, sobre drogas
- Sí, sobre orientación sexual
- No

[grabar y continuar](#)



SIP . Sistema de Información Permanente

# CENSO DE ESTUDIANTES 2011



## Formulario Censal



### AC. Apreciación Cualitativa

CARRERA: BACHILLER NACIONAL (NIVEL MEDIO)

AC1. Indique las razones que determinaron su elección del Colegio para realizar sus estudios de nivel medio (puede elegir hasta 3 opciones priorizando, en primer lugar, en segundo lugar, en tercer lugar).

AC1.1 Primer lugar

AC1.2 Segundo lugar

AC1.3 Tercer lugar

AC2. Indique el grado de satisfacción con los estudios que actualmente está realizando en el Colegio, utilizando la siguiente escala:

1 Altamente satisfecho

2 Satisfecho

3 Algo insatisfecho

4 Insatisfecho

5 Muy insatisfecho

AC2.1 Seleccione entre los siguientes enunciados, el que corresponda al motivo principal de su nivel de satisfacción con sus estudios en el Colegio.

Porque se han cumplido mis expectativas de formación

Por la alta calidad de la formación académica

Por el buen desempeño de los equipos docentes

Por las relaciones sociales que se establecen en el colegio ?

Otros motivos

AC3 Indique cuál es su nivel de satisfacción con los siguientes aspectos que conforman las condiciones actuales de su aprendizaje. Utilice la siguiente escala en la cual *10 significa Muy satisfecho* y *1 significa Muy insatisfecho*. Ud. puede elegir cualquier número entre 1 y 10.

3.1 Calidad administrativa ?

3.2 Calidad edilicia ?

3.3 Calidad informativa ?

3.4 Equipamiento informático ?

3.5 Material de consulta ?

3.6 Material bibliográfico ?

3.7 Relación establecida con los preceptores ?

3.8 Condiciones de cursada ?

3.9 Calidad de las prácticas de enseñanza del equipo docente. ?







SIP . Sistema de Información Permanente

# CENSO DE ESTUDIANTES 2011



## Formulario Censal



### TA. TRABAJO ACTUAL

**CARRERA: BACHILLER NACIONAL (NIVEL MEDIO)**

TA1. ¿Trabaja actualmente?

- Sí, pasantía del establecimiento
- Sí, remunerado
- Sí, no remunerado
- No trabaja

TA2. ¿Desde que año trabaja?

 ▼

TA3. ¿Cuántas horas por semana trabaja?

 ▼

TA4. Su actividad laboral la realiza en la franja horaria de

- La mañana
- La tarde
- La noche
- Sin franja horaria fija

**grabar y continuar**



## Formulario Censal



### CF. CARACTERÍSTICAS FAMILIARES

#### CARRERA: BACHILLER NACIONAL (NIVEL MEDIO)

CF1. Indique el nivel de instrucción más alto alcanzado por sus padres.

CF1.1 Padre

CF1.2 Madre

CF2. Indique la actual o última categoría ocupacional de sus padres. ?

CF2.1 Padre

CF2.2 Madre ?

- i Empleado/Obrero ?
- ii Jefaturas de nivel medio ?
- iii Jefaturas de nivel superior ?
- iv Trabajador por cuenta propia
- v Patrón o socio ?
- vi Trabajador familiar ?

CF3. Indique el sector al que pertenece la empresa, actividad, organismo o institución en el que trabaja o ha trabajado. ?

CF3.1 Padre                  Público                  Privado

CF3.2 Madre                Público                Privado

grabar y continuar



## Formulario Censal



### OC. OTRAS CARACTERÍSTICAS

**CARRERA: BACHILLER (NIVEL MEDIO)**

OC1. Indique cuáles de las aplicaciones informáticas detalladas a continuación utiliza. (Marque todas las opciones que correspondan)

- Procesador de texto
- Planilla de cálculo
- Programas de diseño
- Procesador de imágenes
- Bases de datos
- Paquetes estadísticos
- Sistemas integrados de gestión
- Aplicaciones de educación a distancia
- Otras aplicaciones específicas de su carrera
- Correo electrónico
- Redes Sociales
- Mensajería instantánea
- Ninguna

OC2.1. Generalmente ¿dónde las utiliza? Marque todas las opciones que correspondan.

- En su casa
- En su trabajo
- En la institución escolar
- En otro lugar

OC2.2 ¿Que tipo de soportes informáticos posee?

OC2.2.a PC de escritorio

OC2.2.b Dispositivo móvil

OC2.2.c Acceso a internet

**grabar y continuar**



## Formulario Censal



### OC. OTRAS CARACTERÍSTICAS

**CARRERA: BACHILLER (NIVEL MEDIO)**

OC3. ¿Concurre habitualmente a la biblioteca del Colegio?

- SI  NO

OC4. ¿Cuál es el motivo **principal** por el cual no concurre?

- Por horarios inadecuados  
 Porque no existe el material requerido  
 Porque hay pocos o escasos ejemplares  
 Por espacios inadecuados  
 Por falta de tiempo  
 Porque no lo necesita  
 Porque consulta bibliotecas on line  
 Por otros motivos

OC5. ¿Concurre habitualmente a otras bibliotecas?

- SI  NO

OC6. Indique cuáles de estas actividades realiza habitualmente **fuera del Colegio**. (Marcar todas las opciones que correspondan)

- Estudio de idioma  
 Estudio de informática  
 Clases de apoyo  
 Culturales - artísticas  
 Políticas o gremiales  
 Deportivas  
 Comunitarias o de voluntariado

OC7. Indique si utiliza o asiste habitualmente a los servicios que presta la Universidad a través de (marcar todas las opciones que correspondan):

- El Centro Cultural Ricardo Rojas  
 El campo deportivo de Ciudad Universitaria

OC8. ¿Utilizó los servicios de orientación vocacional prestados por la UBA?

- Sí, de la Dirección de Orientación al Estudiante  
 Sí, del Ciclo Básico Común / Facultad  
 No

OC9. Indique a través de que medio los conoció. Marque todas las opciones que correspondan.

- Internet  
 La escuela  
 Conocidos  
 Medios de comunicación  
 CBC  
 Facultades  
 Exposiciones educativas  
 Otros

grabar y continuar



## Formulario Censal



### PF. PROYECTO FUTURO

#### CARRERA: BACHILLER NACIONAL (NIVEL MEDIO)

PF1. ¿Piensa seguir estudiando luego de finalizar los estudios secundarios?

- Sí
- No
- No lo ha decidido

PF2. ¿Tiene decidido qué estudios piensa realizar?

- Sí
- No

PF3. Indique qué estudios piensa realizar

- Universitarios
- Terciarios no Universitarios
- No lo decidió

PF4. Indique en qué institución piensa realizarlos.

- UBA
- Otra Universidad Nacional
- Universidad Privada
- Institución Superior no Universitaria
- En el exterior
- No lo decidió

grabar y continuar